

平成30年度

事務報告書



新潟県燕市

目 次

(平成30年度の部署名)

総 務 課	-----	4 頁
防 災 課	-----	2 1 頁
用 地 管 財 課	-----	2 4 頁
企 画 財 政 課	-----	2 7 頁
地 域 振 興 課	-----	3 9 頁
市 民 課	-----	5 3 頁
税 務 課	-----	5 9 頁
収 納 課	-----	6 8 頁
生 活 環 境 課	-----	7 1 頁
社 会 福 祉 課	-----	8 5 頁
長 寿 福 祉 課	-----	9 2 頁
健 康 づ くり 課	-----	1 0 4 頁
保 険 年 金 課	-----	1 1 8 頁
商 工 振 興 課	-----	1 2 5 頁
農 政 課	-----	1 3 4 頁
都 市 計 画 課	-----	1 4 1 頁
土 木 課	-----	1 4 6 頁
営 繕 建 築 課	-----	1 4 8 頁
下 水 道 課	-----	1 5 4 頁
会 計 課	-----	1 5 7 頁
議 会 事 務 局	-----	1 5 9 頁
選 挙 管 理 委 員 会 事 務 局	-----	1 6 3 頁
監 査 委 員 事 務 局	-----	1 6 7 頁

(固定資産評価審査委員会)

農業委員会	-----	171頁
水道局 経営企画課	-----	176頁
水道局 施設課	-----	178頁
教育委員会 学校教育課	-----	184頁
教育委員会 子育て支援課	-----	194頁
教育委員会 社会教育課	-----	199頁

総務業務に関する事務

1. 総括事項

年 月 日	事 項
平成30年 4月 2日	辞令交付式、新採用職員入庁式
4月13日	吉田地区防犯組合総会
4月20日	分水地区防犯組合総会
5月 8日	燕地区防犯組合総会
5月16日	燕市自治会協議会総会、市政懇談会(燕市自治会協議会主催)
5月23日	燕市防犯組合連合会総会
11月15～16日	燕市自治会協議会自治会長研修視察(栃木県那須塩原市)
平成31年 1月15日	第1回特別職報酬等審議会
2月 2日	燕市表彰式
3月29日	退職者退任式

情報公開及び個人情報保護に関する事務

1. 情報公開制度に係る運用状況

区 分	平成30年度		平成29年度	
	件 数	公開状況等	件 数	公開状況等
情報公開請求※1	7件	公 開 3件 部分公開 3件 非公開 0件 不保有 1件	10件	公 開 6件 部分公開 3件 非公開 0件 不保有 1件
情報公開申出※2	17件	公 開 4件 部分公開 13件 非公開 0件 不保有 0件	19件	公 開 12件 部分公開 7件 非公開 0件 不保有 0件
不服（異議）申立て	0件	0件	0件	0件

※1 市内に住所のある方、会社や事務所のある方、通勤通学している方などからの請求

※2 上記※1以外の方からの申出

2. 個人情報保護制度に係る運用状況

区 分	平成30年度		平成29年度	
	件 数	公開状況等	件 数	公開状況等
個人情報開示等請求	5件	開 示 1件 部分公開 3件 非公開 0件 不保有 1件	8件	開 示 5件 部分公開 3件 非公開 0件 不保有 0件
不服（異議）申立て	0件		0件	
個人情報の目的外利用・外部提供に係る審議	0件		0件	
そ の 他	0件		0件	

AED(自動体外式除細動器)の設置に関する事務

1. 設置の状況

施設区分	施設数(箇所)	設置台数(台)	備 考
市役所庁舎	2 (2)	2 (2)	本庁舎 ほか
中学校施設	5 (5)	5 (5)	燕中学校 ほか
小学校施設	15 (15)	15 (15)	燕東小学校 ほか
児童館関係施設	12 (12)	12 (12)	杉名児童館 ほか
保育関係施設	22 (22)	22 (22)	燕こども園 ほか
体育関係施設	15 (15)	19 (19)	体育センター ほか
公民館関係施設	9 (9)	9 (9)	中央公民館 ほか
公園関係施設	7 (7)	7 (7)	交通公園 ほか
保健センター	1 (1)	1 (1)	
そ の 他	17 (16)	17 (16)	吉田産業会館 ほか
合 計	105 (104)	109 (108)	リース分108台

※ () 内は平成29年度

2. 使用の状況

使用日	使用施設	電気ショックの有無
平成30年9月26日	分水北小学校	無

防犯カメラ設置補助に関する事務

1. 設置の状況

地 区	累計設置 台数(台)	うち平成30年度		備 考
		設置台数 (台)	補助金額(円)	
燕 地区	19	5	299,000	南四丁目2台、柳山1台、 大船渡1台、小池新町1台
吉田地区	53	13	711,000	吉田学校町2台、吉田本所2 台、下粟生津1台、上河原1 台、野本1台、吉田浜首町1 台、高木1台、中村1台、吉 田若生町1台、大保1台、吉 田新田町1台
分水地区	8	1	60,000	横田1台
合 計	80	19	1,070,000	

※設置費用の1/2(上限60,000円/台)を各地区の防犯組合へ

職員研修に関する事務

(1) 庁内研修

研修名	事 項
接遇力向上研修	<p>日 時：8月20日 ①9:00～12:00 ②13:00～16:00</p> <p>受講者：計52人（①市民対応スキルアップ研修 新採用職員23人 ②クレーム対応研修 職員30人（燕市29人、弥彦村1人））</p> <p>講 師：株式会社NTTネクシア 田辺紀子 様</p> <p>ねらい：職場のモニタリングの事例を集合研修で活かし、職場での実践力を養う。PDCAサイクルで、職場全体での接遇力向上へと効果的につながるようにする。</p>
電話対応 コンクール	<p>日 時：①新潟・下越ブロック大会 9月12日 ②新潟県大会 10月12日</p> <p>参加者：①2人（採用2年目職員） ②2人（採用2年目職員）</p> <p>ねらい：日頃の電話対応教育・研修の一環としてその成果を競い、電話対応技術のレベルアップを図る。</p>
電話対応研修	<p>日 時：①2月5日 9:00～16:00</p> <p>受講者：新採用職員18人（民間企業経験者枠採用者及び保育士・幼稚園教諭を除く）</p> <p>講 師：株式会社NTTネクシア 田辺紀子 様</p> <p>ねらい：電話対応技術のレベルアップを図り、聴きとる力、訊きだす力を高め、日常業務でのお客様の満足につなげる。また、お客様目線で考える習慣を身につける。</p>
危機管理研修	<p>日 時：8月27日～8月28日</p> <p>受講者：平成30年度新採用職員26人</p> <p>講 師：防災課 主幹</p> <p>ねらい：市役所職員として必要な責任感・規律心・リーダーシップを体得させるとともに、職員として持つべき危機管理意識について理解させ、浸透を図る。</p>
コーチング研修	<p>日 時：5月10日 9:00～17:00</p> <p>受講者：16人（新任監督職）</p> <p>講 師：(株)日本コンサルタントグループ 山口雅史 様</p> <p>ねらい：日常業務における部下育成方法を学び、OJT推進と職場の活性化を図る。</p>
人事評価者研修	<p>日 時：①4月26日 9:00～17:00 ②4月27日 9:00～12:00 ③4月27日 13:00～16:00</p> <p>受講者：計51人（①②評価者18人（新任課長補佐～参事級） ③被評価者33人（主事～主任級））</p> <p>講 師：(株)日本コンサルタントグループ 諸岡裕樹 様</p> <p>ねらい：評価者においては、人事評価制度についての理解を深め、演習を通して、重要な役割である評価者としての能力向上を図る。被評価者においては、人事評価の目的と人事評価における一連の業務を被評価者の立場から理解する。</p>
メンタルヘルス 研修	<p>日 時：①8月30日 13:20～15:00 ②8月30日 15:30～17:10 ※地域振興課共催</p> <p>受講者：計77人（①新採用職員及び希望職員25人、企業等5人、 ②主査～副参事級26人、企業等21人）</p> <p>講 師：石橋幸滋 医師</p> <p>ねらい：自分自身の「心の病」予防方法及び、周囲のメンタル不調者の早期発見と対処方法を習得する。</p>

<p>働き方改革研修会</p>	<p>日時：①7月11日 9:00～12:00 ②8月8日 13:30～16:30 受講者：計71人（①39人（各課長・各課TQCリーダー）、②32人（各課長・各課TQCリーダー）） 講師： ねらい：</p>	<p>【TQC推進研修会】「働き方改革として、効率的な働き方、業務改革を各職場で悩みながらも実践し続けるための研修」※企画財政課共催 (有)MAX・ZEN performance consultants 丸山結香 様 職場全体で効率的な働き方や業務改善運動を進めていくため、各所属の責任者や改善運動の担当者に対し、効率的な働き方・改善の継続性を理解してもらった上で、コーチングの手法等を活用しながら所属職員の働き方を改善していこうという意識を高めること。</p>
<p>異業種交流会</p>	<p>日時：①5月23日 15:00～17:00 ②7月13日 15:00～17:00 受講者：計28人（燕市4人、企業等11社24人）（20代～30代） 講師：①②株式会社ハセテック代表取締役社長 原田雪枝 様 株式会社新越ワークス取締役副社長 上村芳昭 様 ねらい：</p>	<p>【異業種交流研修会～若手社員編～】※地域振興課共催 職場外の同年代社員との交流や、コミュニケーション能力向上、職場環境整備へ向けた取組の企画を行う機会とする。</p>
<p>女性職員研修</p>	<p>日時：6月12日、13日、7月11日、12日、8月7日、8日 受講者：計37人（燕市7人（若手、子育て中、リーダー、介護中）、企業等30人） ねらい：</p>	<p>【女子会トーク】※地域振興課共催 民間企業で活躍中のロールモデルを招き、今までの歩みや苦労話、日頃思っていることや事業所での取組の紹介など、テーマを決めずに自由に話し、今後のスキルアップやビジョンにつなげていく。</p>
<p>管理職員研修</p>	<p>日時：8月8日 9:00～12:00 受講者：計41人（燕市31人（課長補佐～部長級）、企業等10人） 講師：(有)MAX・ZEN performance consultants 丸山結香 様 ねらい：</p>	<p>【イクボス研修会】「今、なぜイクボスが必要なのか？～中小企業がワーク・ライフ・バランスを取り組み業績を上げている！それは何故なのか？～」※地域振興課共催 仕事の効率化や職員の意欲向上などにつながるワーク・ライフ・バランスの推進について学び、男女がともに能力を発揮できる環境づくりについて理解を深める。</p>
<p>リーダーシップ研修会</p>	<p>日時：11月27日 ①9:00～11:40 ②13:30～16:10 受講者：計57人 副参事・係長級職員（①29人 ②28人） 講師：(一社)新潟県労働衛生医学協会 常務理事 大西金吾 様 ねらい：</p>	<p>職場において係を統括し、部下を育成する立場の副参事・係長級職員を対象に研修を実施します。リーダーシップを向上するために必要なものについて、理解を深めます。</p>
<p>ハラスメント研修会</p>	<p>日時：11月5日 ①13:00～14:30 ②15:00～16:30 受講者：計52人（①燕市21人、燕・弥彦4人 ②燕市22人、燕・弥彦5人） 講師：アトリエエム(株) 三木啓子 様 ねらい：</p>	<p>職場におけるハラスメント予防を効果的に実施するため。特に、管理職である課長・参事・課長補佐級を対象に実施する。</p>
<p>採用2年目ステップアップ研修</p>	<p>日時：6月5日 9:00～12:00 受講者：採用2年目の職員21人 講師：総務課 総務主幹 ねらい：</p>	<p>職員として業務を進めていくうえで必要な問題解決力、判断力を高め、採用2年目に身につけておかなければならないビジネススキルや姿勢を再認識する機会とする。</p>

<p>データ分析 研修 【実践活用編】</p>	<p>日時：6月18日 10:00～17:00 受講者：計15人（燕市13人（主事～係長級）、弥彦村2人） 講師：データ&ストーリー 柏木吉基 様 ねらい：データ分析を使うための視点を養い、データから現状と課題を把握しながら、価値ある情報を引き出すスキルを習得する。</p>
<p>データ分析 研修 【フォローアップ編】</p>	<p>日時：9月12日、9月28日、10月31日、11月28日 受講者：8人（主事～主任級） 講師：データ&ストーリー 柏木吉基 様 ねらい：実践ストーリー編で学んだ内容を実践的に活用するため、『子どもの貧困問題』をテーマにデータを集めて現状を把握し、重要課題やポイントを抽出して、課題解決の対策を立案する。最終回は発表会。</p>
<p>データ分析 研修 【超入門編】</p>	<p>日時：2月25日 13:00～17:00 受講者：計16人（燕市15人（主事～主任級）、弥彦村1人） 講師：データ&ストーリー 柏木吉基 様 ねらい：データ分析を使うための視点を養い、データから現状と課題を把握しながら、価値ある情報を引き出すスキルを習得する。</p>
<p>市役所長善館</p>	<p>○将来の燕市役所を担う職員を育成するため、市長が自ら講師を務める自主的な勉強会 ①マネジメント研究コース（課長補佐級職員向け） 年間6回 平成30年度の1年間で修了 受講者7人 ②主事～副参事級向けコース 年間5回 平成30年度、令和元年度の2年間で修了 受講者16人</p>

(2) 派遣研修

会場	区分	研修	受講者(人)	
			30年度実績	29年度実績
新潟県 自治会館	階層別研修	新採用職員研修	33	26
		一般職員研修第1部	14	8
		一般職員研修第2部	14	12
	専門研修	税務事務基礎研修	2	2
		財務事務基礎研修	1	1
		固定資産税事務基礎研修	5	3
		市町村民税事務基礎研修	4	2
		徴収事務研修	1	0
		契約事務研修	1	1
		給与事務研修	1	1
クレーム対応力向上研修		0	2	
情報公開・個人情報保護制度研修	1	1		
新潟県 自治研修所	階層別研修	主任・主査研修	16	5
		係長研修	14	21
		課長補佐級研修	12	11
		課長級研修	7	8
	専門研修	法制執務研修	3	4
		民法(物権法)	-	-
		民法(総則)	1	-
		民法(債権法)	1	-
		民法(家族法)	1	-
		交渉力を高める研修	-	1
レジリエンスを高める研修	-	1		
マニュアルの作り方	-	-		
新潟県専門研修	政策形成コース(6月~2月)	1	1	
	経営分析コース(6月~2月)	1	1	
市町村アカデミー 千葉市	法令実務B	1	1	
	管理職を目指すステップアップ講座	1	1	
	政策の企画立案能力の向上	1	0	
	住民税課税事務	-	-	
自治大学校 立川市	政策専門課程	-	2	
	第1部・第2部特別課程	-	-	
民間企業派遣研修	燕三条ワシントンホテル	1	2	
合 計			138	118

総務課(9)

機構・組織図及び主要職員氏名(平成30年4月1日現在)

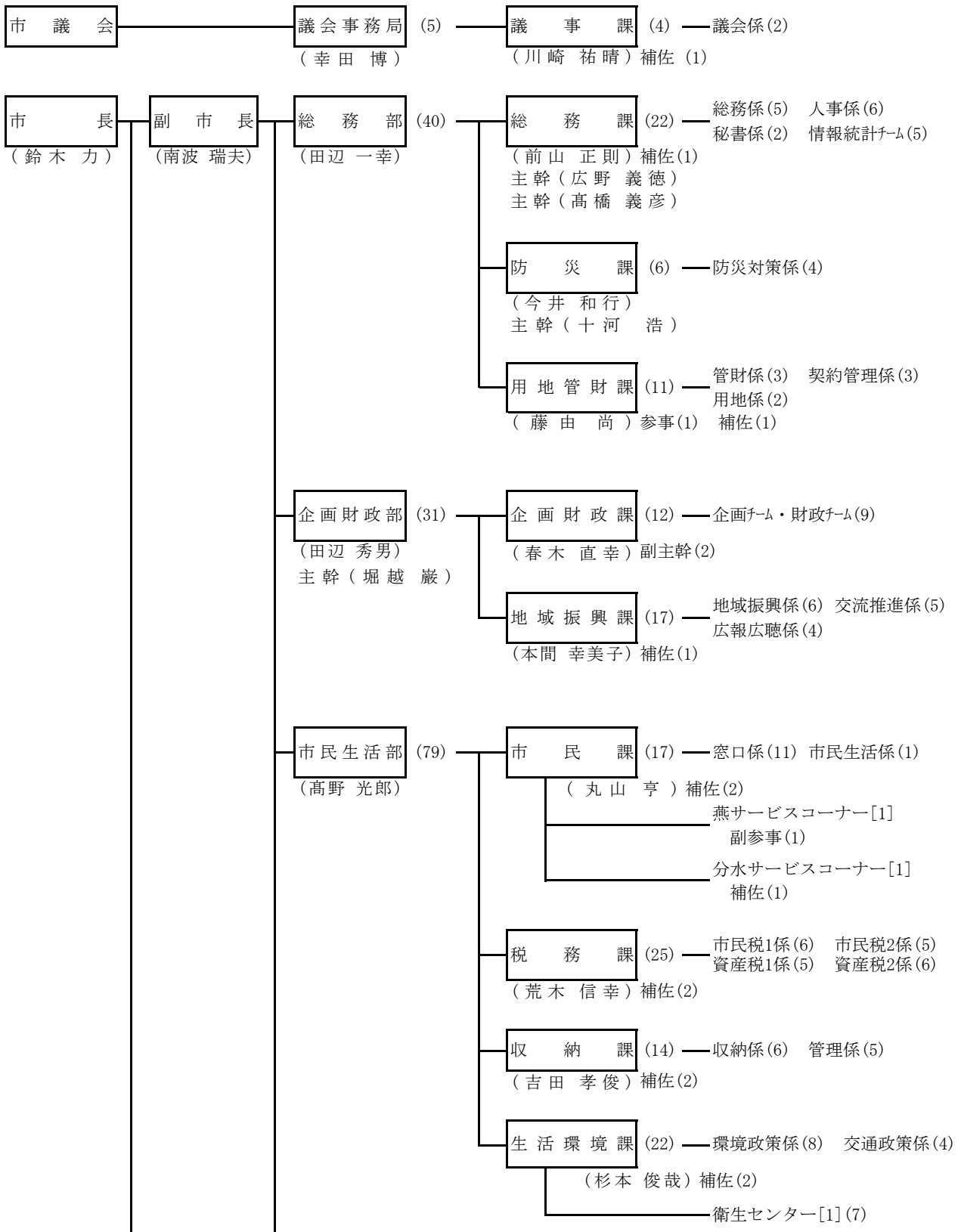

総務課(10)

機構・組織図及び主要職員氏名(平成30年4月1日現在)

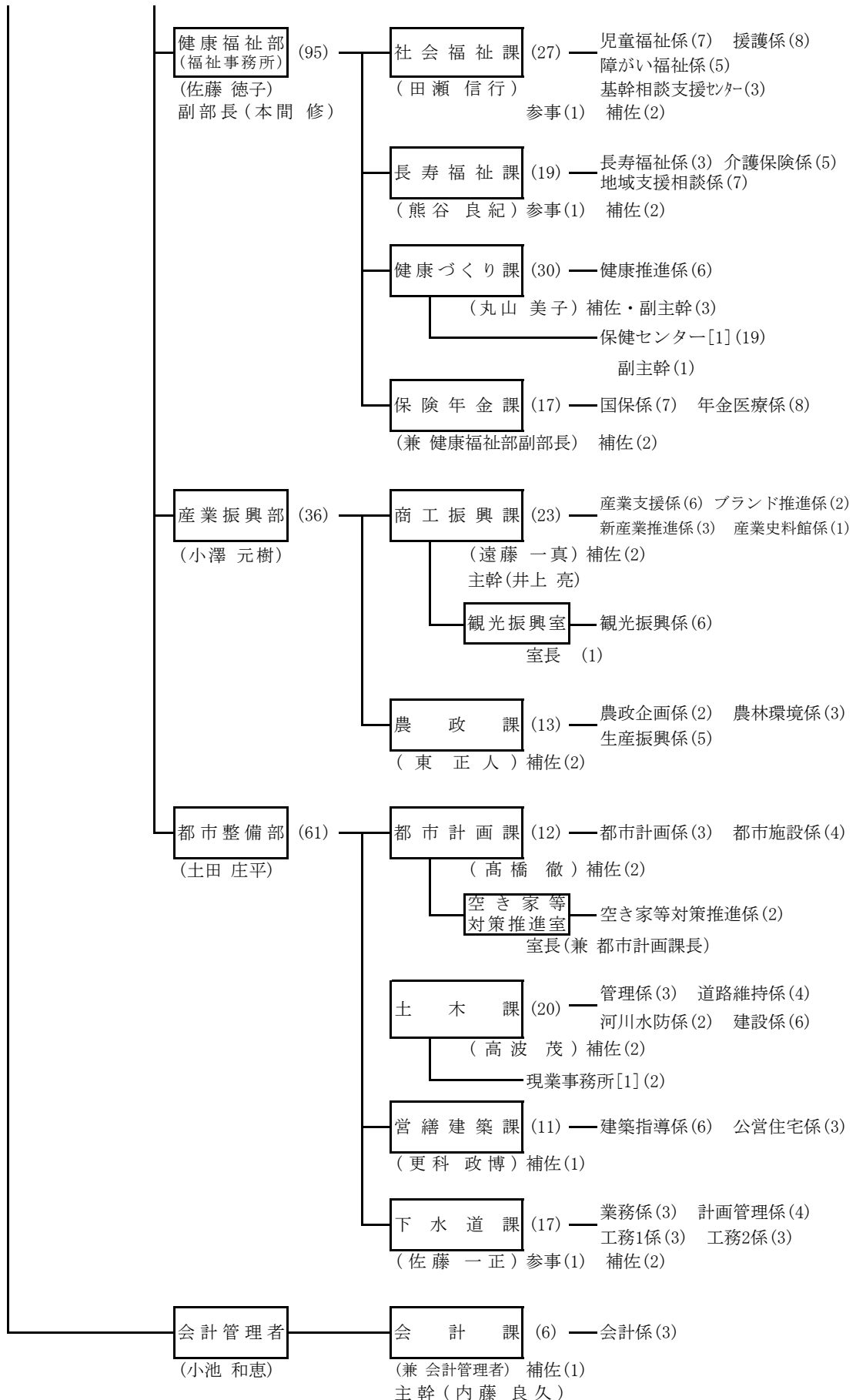

総務課(11)

機構・組織図及び主要職員氏名(平成30年4月1日現在)

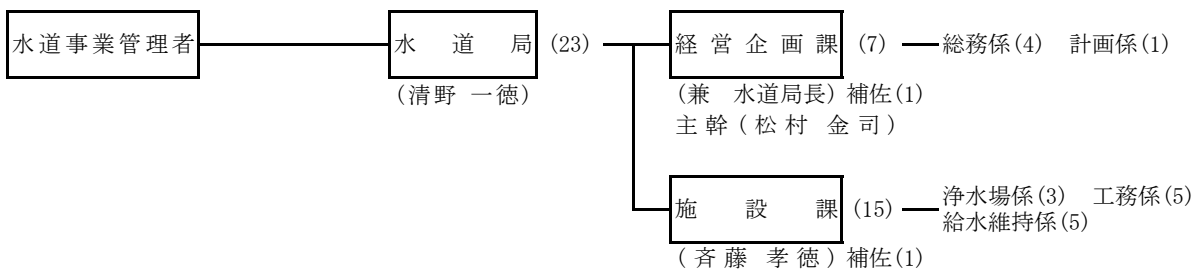
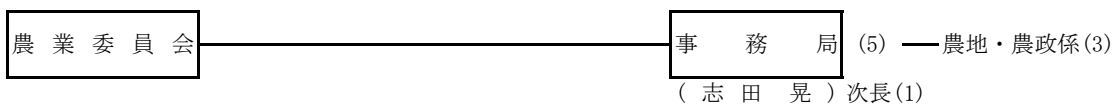
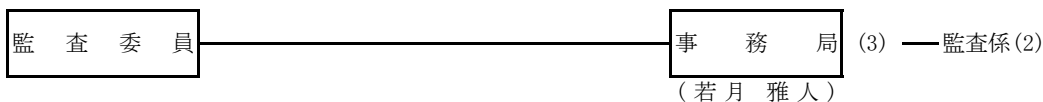
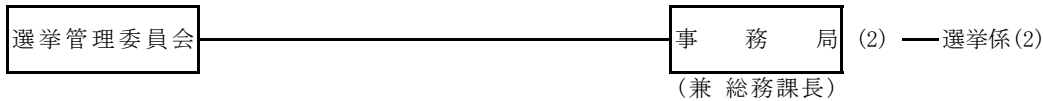
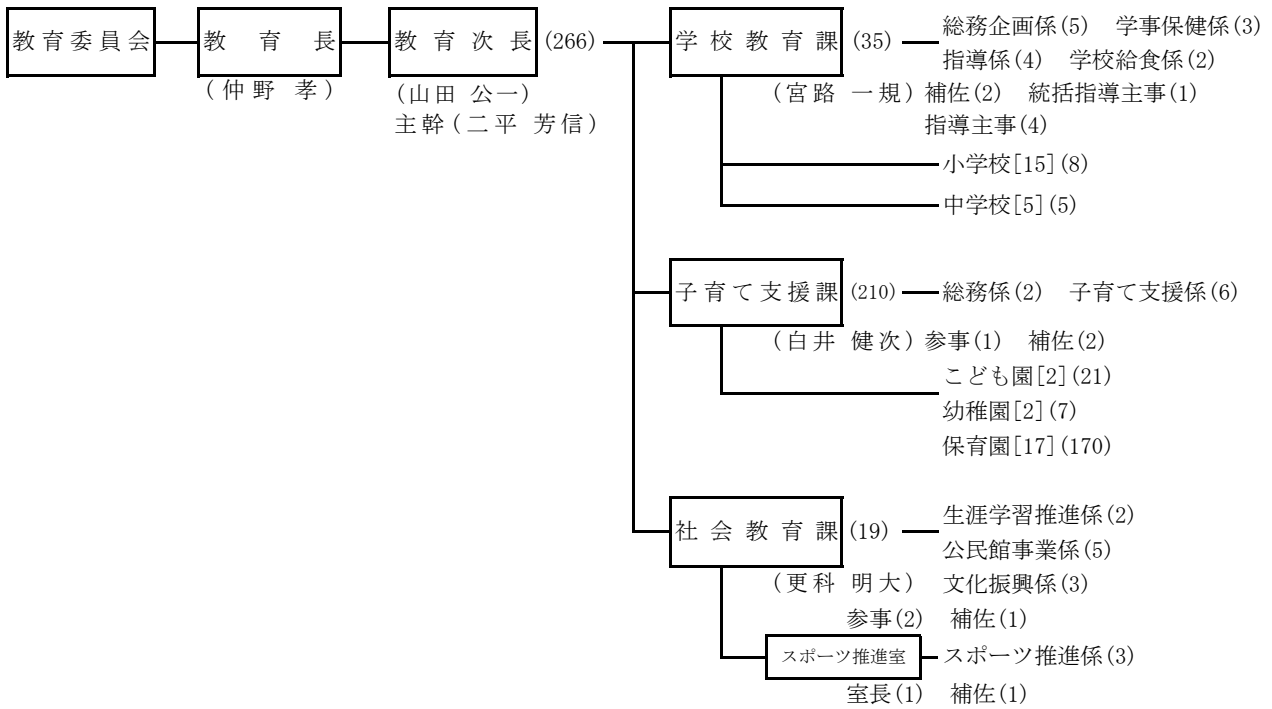

メンタルヘルス対策に基づくカウンセリングに関する事務

1. 年度別カウンセリング実施状況

※平成30年度末時点

年度	H21	H22	H23	H24	H25	H26	H27	H28	H29	H30	合計
実施回数(回)	5	24	18	20	23	25	25	24	24	24	212
実職員数(人)	23	48	27	38	48	58	42	42	44	41	411
延べ職員数(人)	33	101	40	53	65	88	90	86	106	120	782
1回当たりの平均職員数(人)	6.6	4.2	2.2	2.7	2.8	3.5	3.6	3.6	4.4	5.0	3.7

※平成21年度は、平成22年1月26日から実施

2. 区分別カウンセリング実施状況(延べ人数)

区分	H21	H22	H23	H24	H25	H26	H27	H28	H29	H30	合計
① 長時間勤務でストレスレベルが高い者	9	38	29	7	5	14	3	6	3	12	126
② 長時間勤務で健康状況が不調(やや不調)の者	3	4	1	39	49	41	34	27	26	11	235
③ ①または②の管理・監督者	0	1	0	0	0	0	1	0	1	1	4
④ 管理・監督者の判断によるメンタル不調者	4	5	1	1	0	8	2	1	2	7	31
⑤ 長期療養休暇等取得中の職員の管理・監督者	3	1	0	0	1	0	1	1	0	0	7
⑥ 希望職員	14	52	9	6	10	25	49	51	74	89	379
上記⑥うち、カウンセリング実施者中の継続希望職員	(9)	(39)	(4)	(4)	(2)	(12)	(38)	(42)	(65)	(82)	(297)
合計	33	101	40	53	65	88	90	86	106	120	782

※長時間勤務とは月25時間以上の時間外勤務をしている者

※平成24年度より月50時間以上時間外勤務をした者は②に区分しカウンセリングを実施

市政功労および燕大賞に関する事務

1. 燕市功労者表彰 表彰状 受賞（個人・団体）数

市政の進展、交通安全の推進、福祉の増進等に貢献し、功績のあったもの。
長年にわたり慈善活動を行ったもの。

区 分	平成30年度	平成29年度	受 賞 基 準
地 方 自 治	7	4	自治会長 15 年以上 等
社 会 福 祉	3	0	保護司 15 年以上 等
保 健 衛 生	7	6	学校医 20 年以上 等
教 育、体 育	7	0	教育委員 12 年以上 等
防 犯 防 災	21	14	消防団員 20 年以上 等
交 通 安 全	1	0	交通指導隊員 15 年以上 等
市民の模範 となる善行	0	3	月 1 回以上の活動を 15 年以上
計	46	27	

2. 燕市功労者表彰 感謝状 受賞（個人・団体）数

表彰状の基準に挙げるものに準ずる功績のあったもの。

区 分	平成30年度	平成29年度	受 賞 基 準
地 方 自 治	1	0	自治会長 14 年 等
寄 附	3	6	100 万円以上
計	4	6	

3. 燕大賞表彰 受賞（個人・団体）数

全国の概ねすべての都道府県の代表者が参加する規模の大会等における優勝又はこれに準ずる成績であったもの。

区 分	平成30年度	平成29年度	受 賞 基 準
スポーツ教育	4	12	全国大会優勝 等
芸術・文化・ 科学技術	2	1	
計	6	13	

電子計算機処理に関する事務

1. 電子計算機処理業務出力数

(単位：頁)

課名	業務名	業務計	平成30年度	平成29年度
市民課	住民記録	14,509	14,509	14,653
保険年金課	国民健康保険	4,959	117,357	141,258
	後期高齢	101,631		
	国民年金	286		
	四公費	10,481		
税務課	市民税	93,289	362,165	368,188
	固定資産税	67,082		
	軽自動車税	42,893		
	国民健康保険税	66,378		
	介護保険料	92,523		
収納課	収納管理	150,690	150,600	170,537
生活環境課	交通災害共済	29,551	29,551	29,313
社会福祉課	自立支援	1,050	9,686	24,047
	児童手当	6,031		
	児童扶養手当	2,605		
長寿福祉課	介護保険	59,782	59,782	56,358
健康づくり課	健康管理	190,210	190,210	176,576
農業委員会	農家台帳	20,027	20,027	19,898
下水道課	受益者負担金	3,413	3,413	4,465
選挙管理委員会	選挙	186,827	186,827	181,618
学校教育課	教育入学通知	1,588	1,588	1,489
社会教育課	成人式	95	95	102
合計			1,146,044	1,188,502

2. 周辺業務処理状況

(単位：件)

処理区分	内容	30年度	29年度
PC環境変更	ソフトウェア、プリンタドライバー等のインストール 他	49	45
データ抽出(EUC)	長寿福祉課、学校教育課、子育て支援課 他	57	53
データ提供申請	—	0	0
データ利用申請	下水道課、税務課、農政課	11	9
PC借用申請	—	0	0
PC等接続申請	営繕建築課	1	1
個人情報変更届	氏名変更	0	0

3. 燕市電子計算機処理管理運営委員会

月・日	回	内 容	出席人数
5 29	第1回	<ul style="list-style-type: none"> ・基幹系・情報系端末の更改と、併せて導入予定であるペーパーレス会議の運用について ・基幹系システムの業者納品物に関するトラブル発生と対策の取り扱いについて ・平成30年度情報セキュリティ研修および監査の実施計画について 	23人
11 13	第2回	<ul style="list-style-type: none"> ・他職員IDでのシステム操作に対する対応について ・次期基幹系システム更改時(2023年1月)のシステム最適化計画のための基礎検討部会の設置について ・日立システムズ納品物チェック体制の強化等について 	23人
2 6	第3回	<ul style="list-style-type: none"> ・窓口端末でのIDの使いまわしについて ・平成30年度情報セキュリティ監査結果について ・オープンデータの公開について ・平成30年度情報セキュリティ研修結果について 	23人

4. 会議・研修・セミナー等参加状況

月・日	内 容		参加人数	
4 19	地域におけるIoTの学び推進事業説明会		1人	
5 18	自治体総合フェア2018		1人	
5 18	住民基本台帳ネットワークシステム担当者研修会及び社会保障・税番号制度担当者説明会		2人	
5 21	第二回公務支援システム共同化検討会		1人	
6 5	地方公共団体地域情報化推進フェア		1人	
6 21	地域情報化に係る意見交換会		2人	
7 18	マイナンバープロジェクトチーム会議		28人	
7 18	Densan ソリューションセミナー		1人	
8/15~12/31	eラーニング 情報セキュリティ 研修	平成29年度受講者を除く全職員(平成30年度新採用職員を含む)	466人	
7/18~10/22	eラーニング 情報セキュリティ 研修	情報担当職員	情報セキュリティコース	5人
			個人情報保護コース	
			サイバーセキュリティコース	
			専門・ICT基礎コース	
			ネットワーク基礎コース	
			専門・ICT調達事務コース	
			専門・システム運用管理コース	
			システム監査コース	
専門・サーバ構築・運用管理コース				
地方公共団体専門コース				
マイナンバー制度一般コース				
マイナンバー利用事務・関係事務コース				

8	22	校務支援システム共同化検討会		1人	
8	28	ADWORLD利用団体勉強会		2人	
7/10~ 3/15	eラーニング 総務省マイナンバー研修	マイナンバー担当職員 情報担当職員 受講希望職員	マイナンバー制度入門編	69人	
			接続運用規程理解編		
			情報連携・業務フロー編		
		受講希望職員	自治体中間サーバ接続端末操作マニュアル編	1人	
異常発生時対応編					
セキュリティ対策端末操作者編					
			セキュリティ対策システム管理者編		
8	31	コンビニ交付導入促進新潟県フォローアップ説明会		1人	
9	21	自治体クラウド導入に向けた意見交換会		2人	
9	21	データアカデミー・エッセンス		1人	
10	17	自治体クラウド導入に向けた意見交換会		3人	
10	25	地域情報化に係る意見交換会		2人	
11	15	SmartWorkInnovation Fair2018Niigata		1人	
11	20	情報セキュリティ研修	管理職向け	庁内職員	17人
				小学校・中学校職員	5人
				保育園・こども園職員	17人
			一般職向け	庁内職員	36人
				小学校・中学校職員	15人
11	28	オープンデータリーダー育成研修		1人	
12	25	自治体クラウド導入に向けた意見交換会		3人	
1	9	オープンデータ化支援研修		36人	
1	22	自治体クラウド導入に向けた意見交換会		3人	
1	23	情報セキュリティ応用研修		1人	
1	30	「地方公共団体における情報セキュリティポリシーに関するガイドライン」の改定に係る市町村説明会		2人	
3	6	日本電信電話ユーザ協会 経営トップセミナー参加		1人	

統計調査に関する事務

1. 工業統計調査

調 査 目 的	製造業に属する事業所について、製造品出荷額を中心として原材料使用額、在庫額等を調査し、工業の実態を明らかにし、生産活動に関する基礎的な資料とする。
調 査 周 期	毎年
調 査 期 日	平成30年6月1日
調 査 員 数	63人
指 導 員 数	4人
調査対象事業所	1,887事業所

2. 住宅・土地統計調査

調 査 目 的	人が居住する建物と居住している世帯に関する実態を調査し、住生活関連施策の資料とする。
調 査 周 期	5年ごと
調 査 期 日	平成30年10月1日
調 査 員 数	69人
指 導 員 数	12人
調査対象世帯数	2,774世帯

防災対策に関する事務

1. 防災会議

開催日	内 容
5月30日(水)	<ul style="list-style-type: none"> ・平成29年度の防災における取組について（報告） ・燕市のハザードマップについて ・平成30年度の防災における取組について

2. 自主防災組織結成状況

	燕地区		吉田地区		分水地区		合 計	
	H30	H29	H30	H29	H30	H29	H30	H29
前年度末の組織数(a)	36	35	52	52	34	34	122	121
年度中に結成した組織数(b)	0	1	0	0	0	0	0	1
年度末の組織数(a+b)	36	36	52	52	34	34	122	122
結成率(年度末)	56.2%	56.0%	97.0%	96.9%	80.3%	80.5%	72.2%	72.2%

3. 防災訓練

(1) 燕市総合防災訓練（全市一斉避難訓練）

日 時	7月1日(日) 9:00~11:00、13:00~16:00
場 所	<ul style="list-style-type: none"> ・市内指定避難所 40ヶ所 (H29:41ヶ所) ・地域の集会所等の一時避難所 10ヶ所 (H29:11ヶ所) ・市役所
参加人数	<ul style="list-style-type: none"> ・地域住民 56団体 2,288人 (H29:65団体 2,295人) ・シェイクアウト 15,654人 (H29:15,766人) ・市役所避難所担当職員 82人 (H29:80人) ・市役所等での訓練 約400人 (H29:約400人)
内 容	<ul style="list-style-type: none"> ・避難所開設、運営訓練 ・聴覚障がい者避難訓練 ・避難住民とドローンを活用した被災状況把握訓練 ・災害対策本部訓練 ・シェイクアウト訓練 ・各種災害対応訓練（倒壊家屋救出訓練、負傷者搬送訓練他）

4. 平成30年度中に締結した災害時応援協定団体

締 結 先	締 結 日	協 定 内 容
ヒロセホールディングス株式会社	10月30日(火)	災害発生時、燕市内で落橋・道路の陥没・流出等の被害により住民への救援に支障が生じた場合に、市からの要請に応じ、被害の応急・復旧に必要な仮設橋等の仮設鋼材を供給していただくもの

5. 防災リーダー養成事業

(1) 女性防災リーダー養成講座

開催日	会場	主な内容	参加人数
第1回 4月18日(水)	勤労者総合福祉センター	新ハザードマップの見方・各種災害時にも活用する方法	20人
第2回 5月16日(水)	勤労者総合福祉センター	災害発生時の避難行動と家族の命を守るための女性にもできるロープワーク	23人
第3回 6月17日(日)	柏崎刈羽原子力発電所	柏崎刈羽原子力発電所及びオフサイトセンター見学	20人
第4回 7月18日(水)	勤労者総合福祉センター	ボランティアコーディネーターとの連携と女性目線でのニーズ伝達方法	19人
第5回 9月19日(水)	勤労者総合福祉センター	女性目線での避難所運営と被災者支援・ヘルプカードについて	21人
第6回 11月21日(水)	勤労者総合福祉センター	家庭内備蓄と避難時の携行食・災害食調理	21人

(2) 防災リーダー研修

開催日	会場	主な内容	参加人数
2月9日(土)	燕市役所	「最近の自然災害から今後の防災減災を考える」 講師・アドバイザー 兵庫県立大学大学院 准教授 澤田 雅浩 様 ㈱エコロジーサイエンス 樋口 勲 様	80人

6. 防災教育

(1) 教職員研修 ※教育委員会との共同開催

開催日	会場	主な内容	参加人数
8月8日(水)	燕市役所	～これからできる！既存教科や行事の活用で 相乗効果をもたらす「+防災」～ 講師 NPO 法人ふるさと未来創造堂 中野 雅嗣 様	20人

(2) 防災キャンプ (長善館学習塾) ※教育委員会との共同開催

9月1日(土)	分水公民館	防災かべ新聞づくり・避難行動タイムラインづくり・パッククッキング 講師 NPO 法人ふるさと未来創造堂 中野 雅嗣 様	16人
---------	-------	-------------------------------------------------------------------	-----

(3) 親子防災バスツアー

3月24日(日)	長岡市 柏崎市	災害関連施設を見学 ①長岡震災アーカイブセンター「きおくみらい」 ②かしわざき市民活動センター「まちから」 ③柏崎刈羽原子力発電所	15組 39人
----------	------------	----------------------------------------------------------------------------	------------

7. 災害情報配信システム(防災つばめ〜ル)登録者数

	H30	H29	H28	H27	H26	H25
年度末の登録者数	5,718人	5,217人	4,714人	3,760人	3,558人	2,922人

※平成30年度の配信回数 ①一般登録者への配信情報 44回(H29:115回)

②職員のみへの配信情報 180回(H29:250回)

8. 汎用FMラジオ頒布実績

	H30	H29	H28	H27	H26~H24	小計(A)
販売台数	263台 (231世帯)	566台 (524世帯)	609台 (479世帯)	488台 (415世帯)	3,667台 (3,207世帯)	5,593台 (4,856世帯)

※上記のほか、要援護者等へ2,440台(2,149世帯)を無償配布(B)

※合計(A)+(B)=8,033台(7,005世帯)

9. 職員研修

研修名	事 項
HUG講習会 (県三条地域振興局 との合同実施)	日 時:1月7日(月) 13:00~15:30 受講者:64名(避難所担当職員のうちHUG未経験者・新採用職員 三条保健所管内の保健師) 講 師:(株)エコロジーサイエンス 樋口 勲 様 テーマ:HUGを活用した避難所運営講習会について

10. その他防災に関すること

事業名	開催日	内 容
雪害対策連絡会議	11月19日(月)	今冬の雪の予報、燕市の除雪体制、新潟県の除雪体制、 事故防止・交通対策、市民生活・ライフラインの対策、 関係機関の対策について情報共有

財産に関する事務

1. 財産の取得・処分状況(普通財産)

(1) 財産(土地・建物)の取得

所在地	区分	面積(m ²)	金額(円)	事由
熊森字屋敷添317番6 (熊森1号線道路敷地買収)	土地	15.63	201,627	公共用地取得
国上字居下3845番2 (県道国上公園線道路敷地借地解消)	土地	10.98	60,390	公共用地取得
花見字居掛下768番1 他1筆 (広域6号線歩道整備事業)	土地	64.76	1,543,854	公共用地取得
井土巻字土手外1738番3 他7筆 (南七丁目12号線道路改良事業)	土地	105.96	1,545,020	公共用地取得
南五丁目6500番1 他1筆 (井土巻殿島線歩道整備事業)	土地	44.26	1,292,392	公共用地取得
笈ヶ島字興野前1213番2 他9筆 (興野17号線道路改良事業)	土地	560.37	5,668,214	公共用地取得
笈ヶ島字興野前1294番2 他11筆 (興野4号線他道路改良事業)	土地	743.68	4,981,288	公共用地取得
白山町一丁目2801番1 (燕こども園駐車場用地取得)	土地	518.23	14,510,440	公共用地取得
小池字中通3625番3 (小池地区工場適地造成事業)	土地	0.43	5,805	公共用地取得
合計	土地	2,064.30	29,809,030	

(2) 財産(土地・建物)の処分

所在地	区分	面積(m ²)	金額(円)	事由
吉田東栄町14番18 (普通財産)	土地	224.66	7,930,498	普通財産売却
小古津新字江向1532番8 (法定外公共物用途廃止)	土地	31.02	111,672	法定外売却
柚木字廿六木1444番10 (法定外公共物用途廃止)	土地	10.28	144,948	法定外売却
燕字小屋場5番1 (法定外公共物用途廃止)	土地	20.50	209,100	法定外売却
白山町三丁目1110番1 他1筆 (法定外公共物用途廃止)	土地	73.85	871,430	法定外売却
白山町三丁目1111番1 (法定外公共物用途廃止)	土地	54.53	643,454	法定外売却
井土巻三丁目238番 他2筆 (市道井土巻3丁目15号線払下げ)	土地	1,551.50	(46,855,300)	普通財産売却 (収入未済)
合計	土地	1,966.34	9,911,102	

(3) 財産(土地・建物)の交換

所在地	区分	面積(m ²)	金額(円)	事由
【取得】花見字堤下435番 他2筆 (西燕町51号線道路改良事業)	土地	1,032.21	10,201,258	公共用地取得 (等価交換)
【売却】水道町四丁目379番3 (普通財産)	土地	297.76	10,201,258	普通財産売却 (等価交換)
差し引き 計	土地	+ 734.45	± 0	増減を示す

用地管財課(2)

(4) 平成29年度の財産(土地・建物)取得・処分(普通財産等)

取得	区分	取得件数	面積(m ²)	金額(円)
	土地	購入 6件	79,372.24	512,745,217
		寄附 14件	1,499.24	0

処分	区分	処分件数	面積(m ²)	金額(円)
	土地	売却 19件	3,161.57	49,544,927
		譲与 2件	14.81	0
建物	売却 1件	213.35	0	

2. 財産の取得・処分状況(土地取得特別会計)

(1) 土地の取得

所在地	区分	面積(m ²)	金額(円)	事由
笈ヶ島字興野前1284番1 (興野17号線道路改良事業による代替地)	土地	378.59	3,142,297	代替地の取得
合計		378.59	3,142,297	

(2) 土地の処分

所在地	区分	面積(m ²)	金額(円)	事由
売却なし				
合計		0.00	0	

(3) 平成29年度の財産(土地)取得・処分(土地取得特別会計)

取得	区分	取得件数	面積(m ²)	金額(円)
	土地	取得 1件	54.01	658,922

処分	区分	処分件数	面積(m ²)	金額(円)
	土地	売却 1件	54.01	658,922

入札に関する事務

1. 入札執行状況

(1) 工事

(単位:件)

		平成30年度					平成29年度				
		入札 (落札)	再入札 (落札)	入札 不調随契	不 調	計	入札 (落札)	再入札 (落札)	入札 不調随契	不 調	計
都市 整備 部	土木課	95	1	0	1	97	81	0	1	2	84
	都市計画課	7	0	1	0	8	8	0	0	0	8
	下水道課	33	1	0	1	35	39	1	0	0	40
水道局		67	0	1	5	73	50	0	2	1	53
その他課		58	11	5	1	75	33	3	1	3	40
計		260	13	7	8	288	211	4	4	6	225

(2) 業務委託

(単位:件)

		平成30年度					平成29年度				
		入札 (落札)	再入札 (落札)	入札 不調随契	不 調	計	入札 (落札)	再入札 (落札)	入札 不調随契	不 調	計
都市 整備 部	土木課	21	0	1	1	23	9	0	0	0	9
	都市計画課	4	1	1	0	6	1	0	0	0	1
	下水道課	10	0	0	0	10	12	1	0	1	14
水道局		26	1	0	0	27	13	0	0	0	13
その他課		24	3	2	0	29	15	0	0	1	16
計		85	5	4	1	95	50	1	0	2	53

(3) 物品購入

(単位:件)

		平成30年度					平成29年度				
		入札 (落札)	再入札 (落札)	入札 不調随契	不 調	計	入札 (落札)	再入札 (落札)	入札 不調随契	不 調	計
各課計		28	2	0	2	32	26	0	0	2	28

(4) 賃貸借

(単位:件)

		平成30年度					平成29年度				
		入札 (落札)	再入札 (落札)	入札 不調随契	不 調	計	入札 (落札)	再入札 (落札)	入札 不調随契	不 調	計
各課計		12	0	0	0	12	11	0	0	0	11

(5) 公有財産売却

(単位:件)

		平成30年度					平成29年度				
		入札 (落札)	再入札 (落札)	入札 不調随契	不 調	計	入札 (落札)	再入札 (落札)	入札 不調随契	不 調	計
各課計		1	0	0	0	1	0	0	0	0	0

【総計】

(単位:件)

		平成30年度					平成29年度				
		入札 (落札)	再入札 (落札)	入札 不調随契	不 調	計	入札 (落札)	再入札 (落札)	入札 不調随契	不 調	計
計		386	20	11	11	428	298	5	4	10	317

政策調整に関する事務

1. 経営会議に関する事務

・経営会議開催状況

開催日		協議報告事項	担当課
第1回	4月2日	(1)各部局の運営方針について (2)平成30年度主要行事予定について (3)平成30年度経営会議・定例記者会見のスケジュールについて (4)平成30年度各種監査のスケジュールについて	各部局 総務課 企画財政課 監査委員事務局
第2回	4月23日	(1)経営会議の活性化に向けて (2)子どもの貧困対策プロジェクトからの報告 (3)「職員用災害時初動マニュアル」・「緊急時の住民への情報発信マニュアル」について (4)平成30年度TQCの取組みについて (5)計画期間が終了した各種計画の総括について (6)平成29年度市民意識調査の活用について	企画財政課 社会福祉課 防災課 企画財政課 企画財政課 企画財政課
第3回	5月24日	(1)公共施設等総合管理計画プロジェクトからの報告 (2)子どもの貧困対策プロジェクトからの報告 (3)土地利用対策プロジェクトからの報告 (4)人口減少対策プロジェクトからの報告 (5)平成30年度部長目標宣言の取組項目について	用地管財課 社会福祉課 用地管財課 企画財政課 企画財政課
第4回	6月25日	(1)リスクマネジメントの徹底について (2)6月議会における課題等について (3)土地利用対策プロジェクトからの報告 (4)人口減少対策プロジェクトからの報告 (5)燕市債権管理条例の制定について (6)燕市行政改革推進プランの進行管理について (7)平成30年度サマーレビューの実施について (8)第2次燕市総合計画および燕市まち・ひと・しごと創生総合戦略の進行管理について	総務課 総務課 用地管財課 企画財政課 収納課 企画財政課 企画財政課 企画財政課
第5回	7月30日	(1)土地利用対策プロジェクトからの報告 (2)人口減少対策プロジェクトからの報告 (3)生産性の高い市長協議の実現について (4)雪害対応に向けた体制の整備について	用地管財課 企画財政課 総務課 防災課・土木課
第6回	8月28日	(1)土地利用対策プロジェクトからの報告 (2)ふるさと納税を活用したクラウドファンディングの実施について (3)燕市議会のペーパーレス化について	用地管財課 総務課 議事課
第7回	10月1日	(1)9月議会における課題等について (2)子どもの貧困対策プロジェクトからの報告 (3)人口減少対策プロジェクトからの報告	総務課 社会福祉課 企画財政課

開催日		協議報告事項	担当課
第8回	10月29日	(1)人口減少対策プロジェクトからの報告 (2)公共施設等総合管理計画プロジェクトからの報告 (3)燕市行政改革推進プラン実施計画の実施状況について	企画財政課 用地管財課 企画財政課
第9回	11月22日	(1)子どもの貧困対策プロジェクトからの報告	社会福祉課
第10回	12月25日	(1)12月議会における課題等について (2)人口減少対策プロジェクトからの報告 (3)「損害保険ジャパン日本興亜株式会社」及び「あいおいニッセイ同和損害保険株式会社」との包括連携協定について	総務課 企画財政課 企画財政課
第11回	1月4日	(1)各部局の運営方針について	各部局
第12回	1月28日	(1)新年度以降における公用車配置の適正化について（行政改革関係） (2)燕市行政改革推進プラン実施計画の平成30年度実績見込について	用地管財課 企画財政課
第13回	2月21日	(1)平成31年度当初予算（案）のポイントについて	企画財政課
第14回	3月25日	(1)3月議会における課題等について (2)平成30年度部長目標宣言の取組実績について	総務課 企画財政課

2. 政策研究会に関する事務

- 政策研究会（各プロジェクト）実施状況
人口減少対策プロジェクト

開催日	協議報告事項
5月24日	・人口減少の現状について ・プロジェクトにおける検討の方向性について
6月25日	・先進事例研究について ・転入者向けアンケート、出産に関するアンケート項目について
7月30日	・人口動態分析について ・データ分析手法について ・アンケートの実施について
10月1日	・アンケートの途中経過報告 ・出生数、社会増減の現状分析、仮説検証の途中経過について
10月29日	・出生数・転入数の減少要因分析結果の報告 ・特定された要因の解決策について
12月25日	・新婚世帯家賃補助の制度設計について ・定住促進にむけた事業間連携について

土地利用対策プロジェクト

開催日	協議報告事項
5月24日	・今後の方向性、具体的方針、今後のスケジュール等について
6月25日	・課題の整理と対応策について
7月30日	・農振除外について ・企業立地意向調査の進捗について
8月28日	・工場適地の創出とリスクへの対応策について ・各市の産業団地の概要について

子どもの貧困対策プロジェクト

開催日	協議報告事項
4月23日	・燕市の子どもの貧困対策の今後の方向性について
5月24日	・今年度の目標とスケジュールについて ・放課後学習支援の拡充における児童クラブとの連携について
10月1日	・子どもの居場所づくりの取り組みについて ・ひとり親家庭の支援について
11月22日	・家でも学校でもない第三の居場所の課題について

公共施設等総合管理計画プロジェクト

開催日	協議報告事項
5月24日	・これまでの経緯と「公共施設総合管理計画(中長期構想)」の取りまとめに向けた平成30年度の進め方について
随時	・保有量適正化に向けた基本方針について ・基本方針に基づく現有施設の分類について ・現有施設の適正化検討時期について ・施設更新・維持管理費の中長期財政見通しと適正化財政効果について
10月29日	・施設保有総量適正化の基本方針について ・利用想定区域別施設の分類内容について ・施設類型別の保有総量適正化取組方針について

・政策研究会(講演会)実施状況

開催日	内容	参加者
第1回 10月23日	・『人口減少社会と日本の課題』 講師：日本経済新聞社 専務執行役員論説委員長 原田亮介	48名
第2回 【拡大版】 11月12日	・『東京2020大会レガシーで健全な社会を』 講師：ミズノ株式会社 相談役会長 水野正人	73名

第3回	2月21日	・『県央地域の経済動向について』 講師：三条信用金庫 常務理事 味田丈夫 三条信用金庫 調査役 大野晴之	39名
-----	-------	------------------------------------------------------------	-----

総合計画に関する事務

1. 燕市総合計画審議会の開催

開催日		実施内容等
第1回	7月10日	<ul style="list-style-type: none"> ・市民意識調査の調査結果について ・第2次燕市総合計画成果指標の平成29年度達成状況について ・燕市まち・ひと・しごと創生総合戦略の進行管理及び地方創生交付金活用事業の効果検証について

2. 燕市まちづくり市民アンケートの実施

燕市総合計画の進行管理に当たり、市民が日頃からまちづくりや身近な生活環境についてどのように考えているのかを把握するとともに、施策の満足度、重要度を明らかにすることにより、施策の優先順位の検討等を行うためアンケート調査を実施した。

なお、調査結果は市ホームページ並びに広報つばめ（令和元年5月15日号）にて公表した。

	項目	内容
調査方法	調査地域	燕市全域
	調査対象者	燕市内在住の満18歳以上の男女個人 (平成31年1月現在)
	標本数	2,000人
	抽出方法	住民基本台帳からの無作為抽出
	配付・回収方法	郵送配付、郵送回収・ウェブ回答
	配付・回収期間	平成31年2月14日（木）～平成31年2月26日（火）
回収結果		有効回収数 819票（有効回収率 41.0%）

行政改革に関する事務

1. 燕市行政改革推進プランの進行管理

開催日	実 施 内 容 等
6月25日	第1回行政改革推進本部会議(市長を本部長とし幹部職員で構成する内部組織) ・平成30年度スケジュールについて ・燕市行政改革推進プランの進行管理について
7月12日	第1回行政改革推進委員会(識見者で構成する外部組織) ・平成30年度の審議スケジュールについて ・燕市行政改革推進プラン「平成30年度実施計画」について
10月29日	第2回行政改革推進本部会議 ・燕市行政改革推進プラン「平成30年度実施計画」の取組状況について
11月21日	第2回行政改革推進委員会 ・燕市行政改革推進プラン「平成30年度実施計画」の取組状況について 【平成30年度取組状況（中間）】 進行状況 計画を上回る7項目、計画どおり35項目、計画を下回る12項目
1月28日	第3回行政改革推進本部会議 ・燕市行政改革推進プラン「平成30年度実施計画」の取組状況について
2月8日	第3回行政改革推進委員会 ・燕市行政改革推進プラン「平成30年度実施計画」の取組状況について 【平成30年度取組状況（実績見込）】 進行状況 計画を上回る7項目、計画どおり36項目、計画を下回る11項目 ・燕市の空き家対策について

2. 部長目標宣言による業務管理

市民のみなさんに市政への理解を深めていただき、開かれた市政運営を行うため、市のホームページにて、各部長等が重点的に取り組む今年度の施策にかかる目標の宣言及び取組結果について公表した。

3. 燕市業務改善運動（TQC）の実践

より質の高い行政運営を目指すため、全所属が燕市業務改善運動（TQC）に取り組んだ。全庁共通の基本実践（16項目）のほか、各課独自の自主実践（業務レベル及び事業レベル）を実施した。

・TQCの主な実施状況

日程	項目	内容
4月～	自主実践(業務レベル)の募集及び取組み	・各所属で改善の取組みを決定して実践(29項目)
	自主実践(事業レベル)の募集及び取組み	・サービスの質を保ちながら一般財源の負担を軽減する事業アイデアの検討と実践
5月17日	TQC推進研修会①	・講師：株式会社図書館流通センター（TRC） 岸本 一美 ・テーマ：TRCの業務改善について (32人参加)
7月11日 8月8日	TQC推進研修会②	・講師：MAX・ZEN performance consultants 丸山 結香 ・テーマ：ECRS（イクルス） ～「断捨離」から始める業務効率化～ (1回目：基礎・演習編 39人参加) (2回目：個別課題検討 32人参加)
10月5日	事業アイデア発表会	・サービスの質を保ちながら一般財源の負担を軽減する事業アイデアの発表（8事例）
2月22日	全国都市改善改革実践事例発表会 「ええじゃないか！カイゼンまつりin豊橋」	・愛知県豊橋市で行われた全国大会に参加 ・保険年金課による、レセプトデータベースの作成とデータ分析に基づいた効率的・効果的な保険事業の展開について発表

4. 指定管理者制度に関する事務

- ・ 指定管理者選定等委員会における選定、指定管理者の指定、管理業務評価等の状況

開催日	実施内容等
7月5日	<p>第1回指定管理者選定等委員会</p> <ul style="list-style-type: none"> ・ 平成29年度事業実績・実地調査に基づく管理業務の評価 【総合評価結果(平均点)】 A～Eの5段階評価（15点満点） ①燕市西燕公民館：B（11点） ②燕市小中川公民館：C（10点）
7月17日	<p>第2回指定管理者選定等委員会</p> <ul style="list-style-type: none"> ・ 平成29年度事業実績・実地調査に基づく管理業務の評価 【総合評価結果(平均点)】 ①燕市せん定枝リサイクル施設：B（13点） ②燕市老人集会センター：B（11点） ③燕市燕勤労者総合福祉センター：B（13点）
8月8日	<p>第3回指定管理者選定等委員会</p> <ul style="list-style-type: none"> ・ 平成29年度事業実績・実地調査に基づく管理業務の評価 【総合評価結果(平均点)】 ①燕市図書館 （燕市立図書館：吉田図書館：分水図書館）：B（13点） ・ 指定管理期間満了に伴う再選定施設の視察及び指定管理者候補者の募集における公募・非公募の検討 ①燕市分水福祉会館【非公募】
8月23日	<p>第4回指定管理者選定等委員会</p> <ul style="list-style-type: none"> ・ 指定管理期間満了に伴う再選定施設の視察及び指定管理者候補者の募集における公募・非公募の検討 ①燕市交通公園【公募】 ②燕市体育センター 他24施設【公募】
11月2日	<p>第5回指定管理者選定等委員会</p> <ul style="list-style-type: none"> ・ 指定管理期間満了に伴う再選定施設の指定管理者候補者の選定 【非公募】 ①燕市分水福祉会館 指定管理者候補者：分水小学校区まちづくり協議会 総得点774点（平均77.4点） 【公募】 ②燕市交通公園 指定管理者候補者：燕市交通公園運営グループ 総得点823点（平均82.3点） ③燕市体育センター 他24施設 指定管理者候補者：燕市スポーツ協会・ミズノグループ 総得点850点（平均85.0点）

11月13日	指定管理者候補者の選定結果報告書を市長及び教育長へ提出
12月4日	全員協議会 ・「指定管理者の指定について(燕市分水福祉会館、燕市交通公園、燕市体育センターほか24施設)」の議案を審議
12月17日	総務文教常任委員会 ・「指定管理者の指定について(燕市体育センターほか24施設)」の議案を審議
12月18日	市民厚生常任委員会 ・「指定管理者の指定について(燕市分水福祉会館)」の議案を審議
12月19日	産業建設常任委員会 ・「指定管理者の指定について(燕市交通公園)」の議案を審議
12月21日	本会議 ・「議案第99～101号指定管理者の指定について(燕市分水福祉会館、燕市交通公園、燕市体育センターほか24施設)」を可決

・指定管理者制度導入済み施設（平成31年3月31日現在）

No	公の施設の名称	指定管理者名	施設所管課	指定期間
1	燕市吉田産業会館	有限会社 ネットワーク・ジャパン	商工振興課	H27.4.1～ R2.3.31
2	吉田ふれあい広場	グリーン産業株式会社	都市計画課	H27.4.1～ R2.3.31
3	燕市粟生津公民館	粟生津親栄会	社会教育課	H31.4.1～ R6.3.31
4	燕市粟生津体育センター			
5	燕市吉田北公民館	吉田北友会	社会教育課	H30.4.1～ R5.3.31
6	燕市吉田北体育センター			
7	燕市老人集会センター	社会福祉法人 燕市社会福祉協議会	長寿福祉課	H28.4.1～ R3.3.31
8	燕市燕勤労者総合福祉センター（あおぞら）	公益社団法人 燕市シルバー人材センター	商工振興課	H28.4.1～ R3.3.31
9	燕市西燕公民館	燕西地区 まちづくり協議会	社会教育課	H28.4.1～ R3.3.31

企画財政課(9)

10	燕市せん定枝リサイクル施設	株式会社 吉田環境衛生公社	生活環境課	H28.4.1～ R3.3.31
11	燕市障がい者地域生活支援センター(はばたき)	社会福祉法人 燕市社会福祉協議会	社会福祉課	H30.4.1～ R5.3.31
12	燕市吉田老人センター(シニアセンターよしだ)	社会福祉法人 燕市社会福祉協議会	長寿福祉課	H30.4.1～ R5.3.31
13	燕市分水福祉会館	分水小学校区 まちづくり協議会	社会福祉課	H28.4.1～ H31.3.31
14	燕市小池公民館	燕第一地区 まちづくり協議会	社会教育課	H29.4.1～ R4.3.31
15	燕市交通公園	交通公園運営グループ (グリーン産業・青山組JV)	都市計画課	H27.4.1～ H31.3.31
16	燕市立図書館	株式会社 図書館流通センター	社会教育課	H28.4.1～ R3.3.31
17	燕市立吉田図書館			
18	燕市立分水図書館			
19	燕市ふれあい交流センター	特定非営利活動法人 ふれあいパーク久賀美	商工振興課	H29.4.1～ R4.3.31
20	燕市温泉保養センター(てまりの湯)		生活環境課	
21	燕市国上農村環境改善センター		農政課	
22	国上健康の森公園		都市計画課	
23	燕市体育センター	燕市スポーツ協会・ミズノグループ	社会教育課	H26.4.1～ H31.3.31
24	燕市吉田総合体育館			
25	燕市分水総合体育館			
26	スポーツランド燕			
27	燕市スポーツパーク			
28	燕市吉田テニスコート			
29	燕市分水テニスコート			
30	つばくろ運動広場			
31	燕市吉田第1野球場			
32	燕市吉田第2野球場			

企画財政課（10）

33	燕市小中川地区コミュニティセンター	燕市スポーツ協会・ミズノグループ	社会教育課	H26.4.1～ H31.3.31
34	燕市吉田武道館			
35	燕市吉田総合グラウンド			
36	燕市吉田屋外ゲートボール場			
37	燕市吉田屋内ゲートボール場			
38	燕市米納津屋内ゲートボール場			
39	燕市粟生津屋内ゲートボール場			
40	燕市分水多目的屋内運動場			
41	燕市ジムナスト分水			
42	燕市勤労者体育センター			
43	燕市国上勤労者体育センター			
44	サンスポーツランド分水			
45	燕市四箇村ふれあい館			
46	燕市B&G海洋センター			
47	燕市吉田トレーニングセンター(ビジョンよしだ)			
48	燕市小中川公民館	燕北地区 まちづくり協議会	社会教育課	H29.4.1～ R2.3.31

その他の企画関係事務

1. 燕・弥彦地域定住自立圏共生ビジョンの推進

市村の枠を越えた広域的な取組みにより、相互に強みを活かし、弱みを補完し合いながら地域全体の活性化を図った。

期 日	実 施 内 容 等
10月22日	第1回燕・弥彦地域定住自立圏共生ビジョン懇談会（識見者等で構成する外部組織） ・燕・弥彦地域定住自立圏共生ビジョン連携事業進捗状況（平成30年度中間報告）について
3月4日	第1回燕・弥彦地域定住自立圏推進協議会（両市村の正副市村長、関係部課長級職員で構成する組織） ・燕・弥彦地域定住自立圏共生ビジョン連携事業進捗状況（平成30年度期末報告）について ・燕・弥彦地域定住自立圏共生ビジョンの改定（案）について ・燕・弥彦地域定住自立圏スケジュール（案）について
3月19日	第2回燕・弥彦地域定住自立圏共生ビジョン懇談会 ・燕・弥彦地域定住自立圏共生ビジョン連携事業進捗状況（平成30年度期末報告）について ・燕・弥彦地域定住自立圏共生ビジョンの改定について ・燕・弥彦地域定住自立圏スケジュールについて

2. 新潟大学との包括連携

新潟大学との包括連携協定に基づき、防災、産業、教育等の多様な分野において連携事業を展開し、地域社会の発展と人材育成を推進した。

期 日	実 施 内 容 等
1月22日	燕市と新潟大学との包括連携に関する連携協議会 ・平成29年度連携・協力事業実績等について ・平成30年度連携・協力事業計画について ・燕市・新潟大学のそれぞれの取組み・施策について

3. 民間事業者との包括連携

(1) 白根瓦斯株式会社と地域の安全・安心に関する包括的な協定を締結した。

期 日	主 な 協 定 事 項 等
6 月 1 日	<ul style="list-style-type: none"> (1) 高齢者等の日常生活に異変を感じた場合の情報提供 (2) ガスを供給する全世帯への定期保安巡回の確実な実施 (3) 市内巡回等を通じた防犯パトロールの実施と地域の防犯活動への協力 (4) 業務用ガス厨房施設に対する不完全燃焼警報センサー無償貸与を可能な限り継続 (5) 子どもの健全育成に向けた学校教育、食育、地産地消等の活動への積極的な協力・支援 (6) 地域の社会福祉活動への積極的な参加・協力 (7) 地元の催事等への積極的な参加 (8) 供給区域内におけるガス工事について、燕市に入札参加資格のある市内事業者への優先的な発注

(2) 損害保険ジャパン日本興亜株式会社及びあいおいニッセイ同和損害保険株式会社と地方創生に関する包括連携協定を締結した。

期 日	主 な 連 携 事 項 等
1 月 3 0 日	損害保険ジャパン日本興亜株式会社との包括連携 <ul style="list-style-type: none"> (1) 防災対策に関すること。 (2) 交通安全対策に関すること。 (3) 高齢者支援に関すること。 (4) 観光振興に関すること。 (5) 産業振興に関すること。 (6) その他、地方創生の実現に資すること。
	あいおいニッセイ同和損害保険株式会社との包括連携 <ul style="list-style-type: none"> (1) 女性活躍に関すること。 (2) 交通安全対策に関すること。 (3) 産業振興に関すること。 (4) 観光振興に関すること。 (5) 地域の安全・安心に関すること。 (6) その他、地方創生の実現に資すること。

広報広聴に関する事務

1. 広報つばめ発行状況

発行月		4月	5月	6月	7月	8月	9月	10月
1日発行分	ページ数	28	28	24	28	28	28	28
	発行部数	30,200	30,200	30,200	30,200	30,200	30,200	30,200
15日発行分	ページ数	16	16	16	16	16	16	16
	発行部数	30,200	30,200	30,200	30,200	30,200	30,200	30,200

発行月		11月	12月	1月	2月	3月	合計
1日発行分	ページ数	24	24	20	24	24	308
	発行部数	30,200	30,200	30,200	30,200	30,200	362,400
15日発行分	ページ数	16	16	16	16	16	192
	発行部数	30,200	30,200	30,200	30,200	30,200	362,400
						総ページ数	500 (572)
						総発行部数	724,800 (724,100)

※ () は平成29年度の実績

- ◆ 広報つばめ子ども版(10月15日発行) 総ページ数12ページ、発行部数34,700部
子ども記者 6年生12人(男子5人、女子7人) 5年生13人(男子2人、女子11人)
- ◆ 広報つばめ音声訳配布数 デイジー:12人、MP3:8人 計20人
- ◆ 広報紙広告掲載 41事業所、3,341,500円(平成29年度:36事業所、3,421,500円)

2. 行政情報等の発信

発信媒体名	発信内容
ホームページ	閲覧状況(トップページ) 暮らし、子育て・福祉・健康、教育・生涯学習・スポーツ、まちづくり、産業、市政情報など総合的に行政情報を発信。 月平均 48,869件(平成29年度:42,492件) バナー広告掲載 6事業所、472,000円 (平成29年度:7事業所、493,000円)
燕市公式ツイッター	広報つばめの内容や各課の要請に応じてツイート。また、台風情報や大雨情報・地震情報などの災害時は状況に応じて随時、ツイート。 ◆フォロワー数 3,271(平成29年度:1,956)
燕三条エフエム放送	燕市からのお知らせ「燕情報クリップ」 放送内容 燕市および関係機関の行政情報など 放送時間 月曜日～金曜日 ○午前7時25分～7時35分 10分間(再放送あり) ○午後0時00分～0時10分 10分間(再放送あり) 1日計 20分間(再放送含め40分間) 月曜日 ○午後9時～9時30分 30分間(ダイジェスト) 水曜日 ○午後9時～9時30分 30分間(ダイジェスト)

発信媒体名	発信内容
燕三条エフエム放送	「燕三条系さとちん電波」公開生放送（会場：つばめホール） 日時：5月15日（火） 9：00～11：00 来場者数 約80人 日時：10月10日（水） 9：00～11：00 来場者数 約80人
BSN テレビ デジタルデータ放送	「市町村情報コーナー」を通じて、通常時は観光情報や暮らしの情報を紹介。災害時は、リアルタイムで緊急情報を発信。

3. ホームページ職員研修会開催状況

対象職員	新入職員・初心者	実務者	管理者	合計
研修回数	3回	4回	1回	8回

4. ふれあいトーク開催状況（まちづくり協議会との共同開催）

期 日 場	4月23日（月） 吉田ふれあい センター	5月13日（日） 南公民館	5月16日（水） 島上農村環境 改善センター	5月19日（土） 西燕公民館
まちづくり 協議会	吉田地区 まちづくり協議会	燕第二地区 まちづくり協議会	島上地区 まちづくり協議会	燕西地区 まちづくり協議会
参加者数	42人	38人	29人	32人

期 日 場	5月20日（日） 小池公民館	6月3日（日） 燕市民 交流センター	6月8日（金） 四箇村 ふれあい館	合計
まちづくり 協議会	燕第一地区 まちづくり協議会	ふれあいトーク 単独開催	四箇村 まちづくり協議会	
参加者数	50人	30人	55人	276人

※平成29年度 総参加者数 122人

市民活動支援に関する事務

1. まちづくり協議会支援事業

(1) 各地区まちづくり協議会の活動内容及び補助金額 (単位：円)

協議会名	活 動 内 容	補助金額
燕北地区 まちづくり協議会	総会 6 月 2 日開催、Tシャツアート展、自主防 災啓発事業、北國街道ウォーキング 等	1,189,000
燕第一地区 まちづくり協議会	総会 5 月 20 日開催、みんなで作る案山子勢揃 い、地域防災訓練、防犯パトロール 等	1,339,000
燕西地区 まちづくり協議会	総会 5 月 19 日開催、親子でバドミントン、おや じの体操、詐欺被害防止用チラシ配布 等	1,183,000
燕第二地区 まちづくり協議会	総会 5 月 13 日開催、地域防災訓練事業、落語 会、ソフトボール大会、ソフトバレー大会 等	1,184,444
燕東 コミュニティ協議会	総会 5 月 27 日開催、東っ子まちなカレッジ、親子 で楽しむファミリーコンサート 等	681,278
吉田地区 まちづくり協議会	総会 4 月 23 日開催、みんなでヨッショイ、普段 着でお茶を楽しむ会、あいさつ運動 等	1,197,000
吉田北 まちづくり協議会	総会 5 月 12 日開催、サンタが家にやってくる、 芸能祭、こども映画大会 等	880,000
栗生津地区協議会	総会 4 月 14 日開催、長善館講義体験、塞の神 等	721,000
吉田南地区協議会	総会 5 月 13 日開催、防犯活動事業、スポーツ フェスタ 等	1,152,000
分水小学校区 まちづくり協議会	総会 5 月 13 日開催、介護予防の健康づくり体 操、シニアのためのファイナンス講座 等	1,182,000
分水北地区 まちづくり協議会	総会 5 月 15 日開催、レクリエーション大会、 酒呑童子行列参加、 等	716,134
島上地区 まちづくり協議会	総会 5 月 16 日開催、色えんぴつ絵画講座、も ちつき大会、人形劇 等	675,825
四箇村 まちづくり協議会	総会 6 月 8 日開催、大クリーン作戦、書初め大 会、餅つき大会 等	626,000
合 計		12,726,681

※平成 29 年度補助金額合計 12,725,623 円

(2) まちづくり協議会懇談会

期 日	内 容
8月31日	<ul style="list-style-type: none"> ・平成29年度まちづくり協議会補助金実績報告の指摘事項について ・まちづくり協議会補助金の交付基準について ・その他連絡事項（地域振興課、社会教育課）
2月20日	<ul style="list-style-type: none"> ・取組発表（燕西地区まちづくり協議会） ・協議事項 わんわんパトロールの参加状況について、スタッフの確保と参加者増加について ・平成30年度まちづくり協議会補助金実績報告の提出について ・平成31年度まちづくり協議会補助金交付申請と執行について ・平成31年度のまちづくり協議会補助金の交付金額(予定)等について ・その他連絡事項

2. イキイキまちづくり支援事業

(1) イキイキまちづくり事業にかかる助成金審査会・事業報告会

【助成金審査会】

団体からの助成金申請書類について、審査項目を基に審査を行い、公開審査へ向けての質問事項等を協議。公開審査の参加団体から、提案内容などを発表してもらい、審査委員が質問や助言を行うとともに助成額を決定。

審査委員 (敬称略)	出口高靖(会長、新潟経営大学)/石本貴之(副会長、新潟NPO協会)/阿部美恵子(燕市社会福祉協議会)/佐藤貴美子(燕市観光協会)/春木直幸(燕市企画財政課)
審査項目	社会貢献性/独創性/実現性/継続性・発展性/経費の適正性/協働の効果(コラボ事業のみ)

事業名	期 日	内 容
第1回審査会	5月17日	申請：4団体（4事業） 出席者：15人
第2回審査会	8月11日	申請：3団体（3事業） 出席者：21人 (まちづくり活動に関するセミナーを同日開催)

【事業報告会】

交付決定を受けた団体から、取り組み状況、成果などを報告してもらい、審査委員が講評や助言を行う。

事業名	期 日	内 容
事業報告会 (事業成果発表・講評)	3月2日	参加団体：7団体（7事業） 出席者：50人 (つばめ若者会議講演会・交流ワークショップと同日開催)

（２）交付決定団体

（単位：円）

団体名	事業の名称	事業区分	交付金額
特定非営利活動法人 ロボコンジャパン	ロボコンジャパンカップ2018 （参加者：151人）	まちづくり ステップアップ事業	160,000
おはなし コロボックル	『えがないえほん』～笑いが とまらない！大友剛絵本ライ ブ～ （参加者：130人）	まちづくり ステップアップ事業	160,000
吉田北 まちづくり協議会	『方言戦隊メテオレンジャ ー』プロジェクト （出演回数：24回）	まちづくり コミュニティ事業	150,000
燕北地区 まちづくり協議会	地域遺産・文化祭ふれあい コンサート～子供も大人も 奏でる音色でふれあい～ （参加者：180人）	まちづくり コミュニティ事業	150,000
吉田地区 まちづくり協議会	国有形文化財 今井邸視察とまち歩き （参加者：54人）	まちづくり コミュニティ事業	118,000
分水北地区 まちづくり協議会	酒呑童子山下り行列 （参加者：107人）	まちづくり コミュニティ事業	117,000
四箇村 まちづくり協議会	四箇村歴史講座 （参加者：155人）	まちづくり コミュニティ事業	145,000
合 計	7団体、7事業		1,000,000

※平成29年度 12団体、12事業 1,518,000円

3. コミュニティ助成事業（（一財）自治総合センターが実施する宝くじ普及広報事業）

・平成30年度採択事業

（単位：円）

実施団体名	種 別	事 業 内 容	助成決定額
燕西地区 まちづくり協議会	一般コミュニティ 助成事業	アルミステージ他コミュニテ ィ活動備品の整備	2,500,000
島上地区 まちづくり協議会	一般コミュニティ 助成事業	杵・臼他コミュニティ活動備品 の整備	2,300,000
合 計	2団体		4,800,000

※平成29年度 3団体 19,700,000円

男女共同参画に関する事務

1. 男女共同参画推進審議会に関すること

期 日	実 施 内 容 等
第 1 回 5 月 28 日	【審議】 第 3 次燕市男女共同参画推進プラン平成 29 年度評価について 第 3 次燕市男女共同参画推進プラン平成 30 年度計画について 【その他】 平成 30 年度男女共同参画推進事業スケジュールについて
第 2 回 11 月 22 日	【審議】 第 3 次燕市男女共同参画推進プランの実施項目・評価シートの確認事項について

2. 啓発等に関すること

男女共同参画講座 (地域セミナー)	○期 日 2 月 17 日 (日) ○会 場 燕市役所 1 階 会議室 101-103 ○内 容 講演 「男性学」の視点から男女共に生きやすい社会を考える ○講 師 大正大学 心理社会学部 人間科学科 准教授 田中 俊之 様 ○参加者 40 人 (女性 24 人、男性 16 人) ○その他 (公財) 新潟県女性財団 共催
つばめ「人とひと」 ふれあいフェスタ 2018	主催：つばめ「人とひと」ふれあいフェスタ実行委員会、燕市、 新潟・新津・三条地域人権啓発活動ネットワーク協議会 共催：燕・弥彦 PTA 連絡協議会 ○期 日 12 月 8 日 (土) ○会 場 燕市文化会館・燕市中央公民館 ○内 容 講演会 演題『家庭教育を考える～これが横澤流子育て術～』 講師 糸魚川市教育相談センター主任教育相談員 横澤 富士子 様 バリアフリー映画上映会「西の魔女が死んだ」 体験コーナー、展示コーナー、販売コーナー ○参加者 約 300 人 ○実行委員 13 人 (女性 4 人、男性 9 人)
女性と市長との懇談会	○期 日 2 月 15 日 (金) ○内 容 つばめ生活学校より活動報告及び意見交換
女性のための 総合相談窓口	平成 20 年度から開設 ○相談日 毎月 1 回、第 3 火曜日 ○相談員 NPO 法人 女のスペース・にいがた ○相談件数 延べ 23 件
ハッピー・パートナー 企業登録推進	県の制度である男女が共に働きやすく、仕事と家庭生活等の両立 ができるように職場環境を整えたり、女性労働者の育成・登用な どに積極的に取り組む企業等の、「ハッピー・パートナー企業 (新 潟県男女共同参画推進企業)」の登録を推進する。 ○3 月末現在登録数：41 社 (県内第 5 位) 平成 29 年度末：36 社
広報つばめによる啓発	「知っ得つばめ」コーナーコラム掲載 年 3 回 (6 月、10 月、2 月 各 1 日号)

女性活躍推進に関する事務

1. 女性が輝くつばめプロジェクト推進事業に関すること

<p>女性の活躍創造 プロジェクトチーム 「活働☆ つばめこまち応援隊」</p>	<p>市内事業所で働く女性と庁内関係部署で構成し、働く女性のキャリアアップや働く意欲向上を図る取組及び仕事と家庭生活を両立できる働きやすい環境についての検討、女子会トークやスキルアップ講座の企画、参加者の意見の集約などを行うため、5回開催した。また、これまでの検討結果をまとめ働きやすい職場環境づくりを目指した提言書を市へ提出した。</p>
<p>女子会トーク 【総務課共催】</p>	<p>○期 日 6月12日(火)・13日(水)、7月11日(水)・12日(木) 8月7日(火)・8日(水) ※3回シリーズで開催 ○会 場 燕市役所 スカイラウンジ ○内 容 ①リーダー社員グループ、②介護中社員グループ、 ③若手社員グループ、④子育て中社員グループ ※各グループで、先輩の体験談を聴き、 ファシリテーターを中心にフリートーク。 ○参加者 ①11人（事業所9人、市役所2人） ②8人（事業所7人、市役所1人） ③10人（事業所8人、市役所2人） ④8人（事業所6人、市役所2人）</p>
<p>スキルアップ講座 【総務課共催】</p>	<p>○期 日 8月30日(木) ○会 場 燕市役所 つばめホール ○内 容 『メンタルヘルス研修』 ○講 師 医療法人社団実幸会石橋クリニック 院長 石橋 幸滋 様 ○参加者 第1部 若手向け 30人（事業所5人、市役所25人） 第2部 管理職向け 47人（事業所12人、燕・弥彦総合事務組合 9人 市役所26人）</p>
<p>イクボス研修会 【総務課共催】</p>	<p>○期 日 8月8日(水) ○会 場 燕市役所 会議室101-103 ○内 容 『イクボスのためのボス「育」』 ○講 師 (有)MAX・ZEN performance consultants 代表取締役 丸山 結香 様 ○参加者 41人（事業所10人、市役所31人）</p>
<p>つばめ・やひこ 女性活躍 推進フォーラム2018</p>	<p>○期 日 1月20日(日) ○会 場 燕市中央公民館 ○内 容 『イクボス式マネジメントの心得とは ～中小企業の5年後の持続可能性を見つける！～』 ○講 師 NPO法人コヂカラ・ニッポン 代表 川島 高之 様 ○参加者 76人（事業所50人、市役所26人） ※H30から弥彦村共催事業</p>

<p>つばめ輝く女性表彰</p>	<p>○期 日 1月20日(日) ※つばめ・やひこ女性活躍推進フォーラム2018内 ○会 場 燕市中央公民館 ○受賞者 [つばめ輝く女性賞] 清水 有希 様/フジイコーポレーション(株) 小林 香織 様/NPO 法人日本車いすダンス スポーツ連盟新潟県支部 [つばめ輝く女性応援賞] コーダ工業(株) 様</p>
<p>異業種交流研修会 -若手社員編- 【総務課共催】</p>	<p>○期 日 ①5月23日(水) 中間報告会 ②7月13日(金) 最終報告会 ※他自主会議を複数回開催 ○会 場 ①燕市民交流センター 多目的ホール ②燕市役所 つばめホール ○テーマ ・私たちが社長ならこんな職場をつくりたい!! ・男女が共に働きやすい職場にするために!! ○講評者 (株)ハセテック代表取締役社長 原田 雪枝 様 (株)新越ワークス取締役副社長 上村 芳昭 様 燕市役所産業振興部商工振興課 遠藤 一真 課長 ○参加者 28人(事業所11社24人、市役所4人)</p>
<p>女性のための 職場復帰セミナー 「マザーズ おしごとセミナー」 【商工振興課・ 子育て支援課共催】</p>	<p>結婚・出産・育児などで仕事を辞めた女性の再就職セミナー。 就職活動のポイントや一時保育、ファミサポ、保育園の入園等について説明や個別相談を行う。 ○期 日 6月26日(火) ○会 場 吉田産業会館 視聴覚室 ○内 容 保育サービスや再就職時のポイント、先輩ママ体験談、 個別相談、座談会 ○講 師 ハローワーク巻職員、子育て支援課職員 ○参加者 市内在住女性 4人</p>

協働推進に関する事務

燕市まちづくり条例の見直し検討

地域活動に取り組んでいる市民を中心に地方自治に係る専門家を加えて、市民ワーキングを実施。

アドバイザー：馬場 健 様(新潟大学法学部教授)

協 力：今井 啓介 様(新潟大学法学部准教授)、新潟大学法学部学生

区 分	期 日	内 容
<p>まちづくり基本条例 市民検証ワーキング (第1回)</p>	<p>10月16日(火)</p>	<p>内 容 関係条項の必要性和規定内容の変更の要 否について検証 出席者 17人 (市民11人、職員5人、アドバイザー1人)</p>
<p>まちづくり基本条例 市民検証ワーキング (第2回)</p>	<p>11月15日(木)</p>	<p>内 容 指摘事項を踏まえた修正案の確認と見直 しの要否について検証 出席者 15人 (市民9人、職員5人、アドバイザー1人)</p>

区 分	期 日	内 容
議会報告	2月14日(木)	検討結果報告 社会情勢等に変化は見られたものの、各分析項目に関係する各条項に影響を及ぼすことはなく、かつ条例運用に当たって問題が生じるものではないと判断し、今回は見直しを行わないこととした。

つばめ若者会議に関する事務

1. つばめ若者会議事業

○つばめ若者会議メンバー数

区分	一般		職員		計
	市内	市外	市内	市外	
男性	12	20	1	1	34
女性	10	11	5	3	29
計	22	31	6	4	63

※主な職業 会社員、自営業、公務員、学生

うち、燕ジョイ活動部メンバー数 (20代以下)

区分	一般		職員		計
	市内	市外	市内	市外	
男性	4	13	0	1	18
女性	5	7	2	0	14
計	9	20	2	1	32

※主な職業 高校生、大学生

○会議等開催回数

- ①企画会議 4回 (全体会議の運営、実施内容の検討)
- ②全体会議 2回
- ③燕ジョイ活動部全体ワークショップ 11回
- ④燕ジョイ活動部企画ワークショップ 5回 ※自主会

○講演会・交流ワークショップ

期日 平成31年3月2日(土)

内容 「発見を発見」おしゃべりと若者から生まれる新たなコト

講師 慶應義塾大学 特任准教授 若新 雄純 様

(イキイキまちづくり事業実績報告会と同日開催)

2. 活動実績（メンバー・研究生によるアクション）

チーム名	活動名	概要
きっかけづくり チーム	大河津分水での 健康増進イベント	6月30日(土)開催 参加者 101人 ・大河津分水周辺を散策するウォーキング イベントを実施。
	第4回大河津分水 サクスフェスタ	9月8日(土)開催 参加者 約220人 ・地元の河川愛護団体との共催イベントを 実施。
	親子ミズベキャンプ	10月21日(日)開催 参加者 22人 ・市内事業所と共催し、大河津分水公園に て体験型イベントやBBQを実施。
ふくしチーム	地域食堂	・無料で料理をふるまったり、勉強を教え たりなど、誰でも立ち寄れる居場所づく りをした。 日之出町 3回 東栄町 2回 参加者 各回約40人
つばめの学校 プロジェクト	つばめの学校ワーク	・県内のまちづくりの先駆者を講師に、参 加者同士の意見交換会を実施。 ・メンバーがオススメする本について語り 合う交流会を実施。 ・メタ哲学対話ワークと題し、哲学対話の 手法を深めるワークショップを実施。 15回実施 参加者 各回約15人
燕ジョイ活動部	おいらん道中仮装行列	・おいらん道中前に開催される仮装行列に 参加し、観光客に対してクイズの出題な どを実施。
	「#燕JOYスポット」 プロジェクト	・インスタグラム（SNS）を活用した燕の フォトスポットの情報発信。
	ラーメンスイーツ	・市内菓子店とコラボし、燕市で新たな名 物の開発をしよう！というアイデア から企画した「ツバ麺スイーツ燕ブラ ン」を販売。
	商店街のベンチ制作	・吉田いちび通り商店街に設置するベンチ の制作を実施。
	まちのデザイン IN 吉田 いちび通り	3月16日(土)開催 参加者 約350人 ・まちなか活性化と空き家・空き店舗対策 を目的とした協働型イベントを実施。

交流推進に関する事務

1. 国際交流事業

事業名	内容
ダンディ村姉妹都市交流 (主管：学校教育課)	姉妹都市アメリカ合衆国ミシガン州ダンディ村から生徒4 人、引率1人を受け入れ 期間：7月18日から7月27日まで 内容：ホームステイ、市内施設及び祭り見学、市長表敬訪問

事業名	内容
国際交流ボランティア事業	登録者：105人（平成29年度：105人） ごみカレンダー中国語版の翻訳協力（一部修正箇所のみ）
燕市国際交流協会への助成	国際交流の推進と地域経済の活性化を目的に燕市国際交流協会へ助成 個人会員：103人 事業所・団体会員：65団体 外国人のための日本語講座を共催
JICA ボランティアに伴う表敬訪問	6月20日燕市出身青年海外協力隊1名 市長表敬訪問 ウズベキスタンにて英語教諭として2018年7月から2020年3月まで活動。

2. イメージアップ燕推進事業

(1) 東京ヤクルトスワローズ連携事業

期 日	事業名	開催場所等
4月8日	スワローズOB野球教室（小学生対象） （主管：社会教育課）	スポーツランド燕 参加選手 210人
5月12日	スワローズ・ライスファームプロジェクト 田植え	道の駅国上 来場者 88人 （つば九郎来燕）
7月21日 ～25日	神宮リトルシニアキャンプ （主管：社会教育課）	サンスポーツランド分水 スポーツランド燕 つばくろ運動公園
8月17日 ～19日	第6回東京ヤクルトスワローズカップ 少年野球交流大会 （主管：社会教育課）	スポーツランド燕 （つばみ来燕）
8月26日	燕市 Day 少年野球チーム神宮球場派遣事業	明治神宮野球場 観客動員数 28,847人
9月22日	スワローズ・ライスファームプロジェクト 稲刈り&相川亮二トークショー	道の駅国上 来場者 189人 （つば九郎来燕）
10月13日	うんめえつばめ産ときめき秋の陣 Part10 （主管：農政課）	ネスパス表参道新潟館 つば九郎販売支援
10月13日	クライマックスシリーズ・パブリックビューイング	燕市役所エントランス 来場者 30人
11月23日	東京ヤクルトスワローズ ファン感謝 DAY 出店	明治神宮野球場
12月16日	つばめ野球クリニック（小学生対象） （石川雅規選手・雄平選手・川端慎吾選手）	スポーツランド燕 スポーツ少年団所属 13チーム 217人
12月17日	燕南小学校特別野球教室 （石川雅規選手・雄平選手・川端慎吾選手）	燕南小学校体育館 燕南小5・6年生 70人
ヤクルト 主催試合	ヒーロー賞の提供	

（2）PR大使関係

- 9月8日 本宮 宏美 様 ふるさとコンサート2018（燕市文化会館）
 11月11日 宇佐美 彰朗 様 任命式及び燕さくらマラソンプレイベント ランニング
 クリニック（信濃川河川事務所）

3. 都市交流・連携事業

自治体名	期 日	内 容（開催場所）
南魚沼市	8月10日	第8回プラットホーム会議を南魚沼市で開催
	10月7日	八色の森市民まつりへ出店
南相馬市	10月7日	青空即売会（ツバメルシェ）へ招待（中止）
	11月3日	2018南相馬市交流自治体フェアへ出店
南陽市	8月14日～15日	じばさんお盆フェアへ招待
	10月7日	青空即売会（ツバメルシェ）へ招待（中止）
	10月19日～21日	第106回南陽の菊まつりへ出店
松山市	11月23日～25日	えひめ・まつやま産業まつり2018出店（中止）

4. つばめ移住・定住促進事業

（1）相談・魅力発信業務

- ①移住・定住に関する相談対応
 ・窓口対応 2件、電話対応 1件

- ②PR ツールの作成
 ・燕市移住パンフレット作成
 ・PR 動画「燕市ダーツの旅」（第9弾 小池編）

③首都圏等で開催される移住・定住に関連するイベント参加状況

期 日	イベント名	相談件数
6月9日	にいがたライフスタイルミーティング vol. 1	1件
7月8日	にいがたU・Iターンフェア	12件
9月9日	ふるさと回帰フェア	11件
10月20日	北陸新幹線 長野・新潟・富山・石川 4県合同移住フェア	5件
12月16日	にいがたU・Iターンフェア	7件
1月20日	J O I N移住・交流&地域おこしフェア	6件
2月23日	地方創生プロジェクト 移住交流フェア	31件
合 計		73件

※平成29年度 相談件数：204件

④首都圏での移住イベントの開催

イベント名	開催日	参加者数
しゃべくりつばめ ～秋のU・Iターンぶっちゃけ トーク3時間SP～	10月21日	14人 (男性10人・女性4人)

⑤モニタリングツアーの開催

イベント名	開催日	参加者数
新潟県燕市ものづくり+空き 家ツアー	11月17～18日 (1泊2日)	5人 (男性3人・女性2人)

(2) 燕市U・Iターン促進住宅支援事業補助金交付決定数 7件

5. 男女の出会いサポート事業

(1) つばコン de ハッピー∞プロジェクト実行委員会

婚活イベント等を実施・支援する企業・団体と庁内関係部署で構成し、イベントの企画・運営に関する協議のため9回開催。

(2) 婚活イベント

種別	イベント名	開催日	参加者数	カップル数
婚活	つばコン in 恋花火大会 2018 ～ふたりの☆スターマイン～	7月29日	41人 (男性21人・ 女性20人)	12組
婚活	つばコン de Xmas クッキングパーティー ～ケーキと恋人つくっちゃお～	12月2日	30人 (男女15人ずつ)	6組

※平成29年度 イベント数：婚活2回、参加者：72人、カップル数：18組

(3) 男性向けコミュニケーションスキル講座

イベントに参加する男性に対し、女性の気持ちを引き付ける話題や身だしなみ等のコミュニケーションを上手にとるための講座をイベント開催前に実施。(年2回)

(4) 女性向けコミュニケーションスキル講座

イベントに参加する女性に対し、結婚の現状やイベントにあたっての心構え、コミュニケーションのコツを伝える講座をイベント開始前に実施。(年2回)

(5) 出会い応援団

市内全域で婚活イベントを盛り立てるため、「イベントの告知協力」「イベントの企業・団体内での告知」「企業・団体でのイベントの主催を行う」企業・団体を募集。

【登録企業・団体数】 50社・団体

- ・イベントの告知協力 48社・団体
- ・企業、団体内でのイベント告知 28社・団体
- ・企業、団体でのイベント開催 14社・団体

6. 郷人会支援事業

団体名	内 容
首都圏えちご吉田会	・第24回首都圏えちご吉田会総会（5月13日）出席 ・新春のつどい（2月24日）出席
東京分水会	・第24回分水町出身者の集い（6月17日）出席 ・会報（分水会ニュース）印刷発送支援

7. 東京つばめいと事業

（1）東京つばめいと

- ①会員数：132人（男性72人、女性60人）
うち大学生32人（男性14人、女性18人）
うち社会人100人（男性58人、女性42人）
- ②活動：キックオフミーティング、燕の企業発見ワークショップ with レゴを開催
- ③情報拡散：参加型の情報発信で市内企業と燕市を応援する機会を活用し、東京つばめいと事業の情報拡散を図るツイッターキャンペーンを実施
5回開催（フォロワー数：48人⇒544人）

（2）つばめいく

- ①メンバー数：8人[高校生8人（女性8人）]
- ②活動：座学、ワークショップなど 16回開催
- ※「つばめいく」の取り組みとしてフリーペーパー「キュンマガ」を発刊 500部

8. シティプロモーション事業

（1）TBS 日曜劇場「下町ロケット」ドラマ放送時のプロモーション

次の放送期間にわたり、ドラマ内およびエンドクレジットでの「新潟県燕市」の表示により日本全国に燕市をPR。

放送期間 平成30年10月14日から12月23日までの毎週日曜日と
平成31年1月2日の特別放送（全12回）

（2）燕市内でのプロモーション

- ・道の駅国上・燕三条地場産センターに、大型パネルや段ボールトラクター等を設置したほか、燕三条駅にも床面広告を掲載。
- ・公用車には「燕品質」×「佃品質」をプリントしたマグネットシートを貼り、市職員および関係者は赤いブルゾンを着用してPRを実施。
- ・特設HPの開設や「下町ロケット米」の企画、ロケ地田んぼでの看板の設置。
- ・物語上重要な場面の撮影が行われたことを契機に、撮影場所を地図に落とし込んだ「下町ロケット 燕市ロケ地マップ」を作成。

（3）燕市での大型ロケ開催

次の期間に燕市での大型ロケを3回実施。中でも燕市役所周辺で行われた3回目の大型ロケでは市外・県外から8,000人以上のエキストラが参加。

- 1回目 9月29日～10月3日
- 2回目 10月19日～10月20日
- 3回目 11月22日～11月27日

戸 籍 に 関 す る 事 務

※()内は平成 29 年度

1. 本籍数及び本籍人口 (平成 31 年 3 月 31 日現在)

(1) 本籍数 35,185 (35,357) (2) 本籍人口 86,625 人 (87,412 人)

2. 戸籍届処理件数

種 別	件 数	種 別	件 数	種 別	件 数
出 生	678 (675)	親 権 ・ 後 見	7 (7)	国 籍 選 択	1 (0)
国 籍 留 保	8 (2)	死 亡	1,116 (1,060)	氏 の 変 更	5 (6)
認 知	3 (6)	失 踪	0 (0)	名 の 変 更	0 (3)
養 子 縁 組	55 (67)	復 氏	3 (2)	転 籍	231 (246)
養 子 離 縁	24 (14)	姻 族 関 係 終 了	9 (5)	訂 正 ・ 更 正	38 (66)
法 7 3 条 の 2	2 (3)	入 籍	128 (139)	不 受 理 申 出	6 (15)
婚 姻	793 (757)	分 籍	7 (10)	追 完	1 (2)
離 婚	146 (172)	国 籍 喪 失	0 (0)	そ の 他	3 (5)
法 7 7 条 の 2	59 (69)	帰 化	7 (0)	合 計	3,330 (3,331)

3. 新戸籍編成 435 件 (431 件)
4. 戸籍全部消除 607 件 (570 件)
5. 違反通知 3 件 (1 件)
6. 戸籍の再製補完 0 件 (0 件)
7. その他管轄法務局に対する許可申請等 0 件 (1 件)
8. 身上調査照会処理 582 件 (597 件)
9. 既決犯罪事件処理 122 件 (83 件)
10. その他の事項照会処理 339 件 (396 件)
11. 相続税法第 58 条の規定による通知 1,116 件 (1,064 件)

住 民 基 本 台 帳 に 関 す る 事 務

※()内は平成 30 年 3 月 31 日現在

1. 住民基本台帳世帯数及び人口 (平成 31 年 3 月 31 日現在)

地 区	世 帯 数	人 口		
		男	女	計
燕 地 区	15,954	20,660	21,378	42,038
吉 田 地 区	8,825	11,523	12,203	23,726
分 水 地 区	4,761	6,595	7,023	13,618
計	29,540 (29,240)	38,778 (39,148)	40,604 (40,943)	79,382 (80,091)

2. 住民基本台帳人口移動状況

区分	平成30年 3月31日 の住民基本 台帳人口	自然動態		社会動態		年間 増減 数	平成31年 3月31日 の住民基本 台帳人口
		出生	死亡	転入 []職権による	転出 []職権による		
男	39,148	238	524	947[6]	1,031[7]	△370	38,778
女	40,943	262	480	883[3]	1,004[3]	△339	40,604
合計	80,091	500 (496)	1,004 (952)	1,830[9] (1,637)[8]	2,035[10] (1,999)[6]	△709	79,382

3. 住民基本台帳届出状況

種 別	転 入	転 出	転 居	その他	計
受理件数	1,472 (1,297)	1,621 (1,559)	919 (797)	3,077 (3,013)	7,089 (6,666)

4. 住民基本台帳関係処理状況

作 成	住 民 票	2,331(2,131)	他市町村への通知		3,530(3,257)
	戸籍の附票	1,472(842)	他市町村からの通知		5,152(4,994)
改 製	住 民 票	4(3)	修 正	住 民 票	4,402(4,199)
消 除	住 民 票	3,039(2,949)		戸籍の附票	6,357(6,055)
	戸籍の附票	2,281(1,513)	合 計		28,568(25,943)

人口動態調査票作成に関する事務

※()内は平成29年度

種 別	件 数	種 別	件 数
出 生 票	514(510)	離 婚 票	87(95)
死 亡 票	996(938)	死 産 票	4(7)
婚 姻 票	321(287)	計	1,922(1,837)

印鑑登録に関する事務

※()内は平成29年度

種 別	件 数	種 別	件 数
登 録	2,121(2,071)	登 録 証 亡 失	321(320)
廃 止	261(272)	職 権 抹 消	1,891(1,795)

平成31年3月31日現在 印鑑登録者数 52,216件

外国人住民に関する事務

※()内は平成 29 年度

1. 外国人住民国籍別年齢別人口及び世帯状況 (平成 3 1 年 3 月 3 1 日現在)

国 籍	1 6 歳未満			1 6 歳以上			合 計		
	男	女	計	男	女	計	男	女	計
オーストラリア	0	0	0	1	1	2	1	1	2
ボリビア	0	1	1	0	0	0	0	1	1
ブラジル	0	1	1	9	7	16	9	8	17
バングラデシュ	0	0	0	1	0	1	1	0	1
バハマ	0	0	0	0	1	1	0	1	1
カンボジア	0	0	0	0	3	3	0	3	3
スリランカ	0	0	0	5	2	7	5	2	7
中 国	6	5	11	50	75	125	56	80	136
インドネシア	0	0	0	29	8	37	29	8	37
イラン	0	0	0	1	0	1	1	0	1
朝 鮮	0	0	0	1	2	3	1	2	3
韓 国	0	0	0	14	16	30	14	16	30
マレーシア	0	0	0	0	1	1	0	1	1
メキシコ	0	0	0	1	0	1	1	0	1
ネパール	0	0	0	4	0	4	4	0	4
フィリピン	0	1	1	19	43	62	19	44	63
ロシア	0	0	0	1	2	3	1	2	3
タ イ	0	0	0	7	6	13	7	6	13
英 国	0	0	0	1	0	1	1	0	1
米 国	2	0	2	6	4	10	8	4	12
ベトナム	1	1	2	73	55	128	74	56	130
計	9 (9)	9 (7)	18 (16)	223 (194)	226 (201)	449 (395)	232 (203)	235 (208)	467 (411)
								世 帯 数	411 (357)

特別永住者証明書交付に関する事務

※()内は平成 29 年度

1. 特別永住者証明書等の交付 3 件 (3 件)

窓 口 に 関 す る 事 務

※()内は平成 29 年度

1. 戸籍及び住民基本台帳、印鑑登録等処理件数及び手数料

種 別	有料件数	無料件数	手数料(円)
戸籍除籍謄抄本・記載事項証明	20,732	5,438	11,978,050
住民票謄抄本・記載事項証明・戸籍附票	30,172	4,819	9,051,600
住民票閲覧	209	776	62,700
マイナンバー通知カード再発行	626	35	313,000
マイナンバーカード再発行	13	1	10,400
印鑑登録	2,121	0	636,300
印鑑登録証明書	22,076	63	6,622,800
自動車臨時運行許可	767	0	575,250
身分証明書ほか証明書	626	419	187,800
計	77,342 (75,791)	11,551 (7,121)	29,437,900 (28,504,200)

※ 平成 30 年度におけるマイナンバーカード交付者数

: 645 人 (累計 5,680 人)

2. 毎週水曜日窓口延長 (年度末・年度始めを含む) 及び毎月第 2 日曜日開庁利用状況

71 回 (69 回) 利用者数: 2,619 人 (2,721 人)

種 別	件 数	種 別	件 数
戸 籍 謄 抄 本	502 (537)	身 分 証 明	18 (13)
住 民 票 謄 抄 本	1,157 (1,066)	税 証 明	364 (470)
印 鑑 登 録	230 (244)	そ の 他	780 (802)
印 鑑 証 明	993 (989)	合 計	4,044 (4,121)

3. 郵便局による特定事務取扱件数

(小池・小中川・神田町・国上・燕南・燕・燕東・米納津・島上・越後吉田・分水郵便局)

戸籍謄抄本	住民票謄抄本	印鑑証明	税 証 明	合計件数	利用者数
179 (186)	1,106 (1,168)	1,107 (1,068)	12 (17)	2,404 (2,439)	2,002 人 (2,042 人)

4. 合併証明書発行件数

申請者: 124 人 (120 人) 件数: 164 件 (108 件)

5. 一般旅券申請及び交付件数

申 請

10年	5年	記載事項変更	増 補	紛 失	計
732 (664)	735 (716)	15 (28)	5 (7)	5 (6)	1,492 (1,421)

交 付 1,482件 (1,399件)

※ 一般旅券印紙等購買基金の状況

基 金	本年度繰出額	運 用 状 況		年 度 末 の 基 金 の 額
		受 入	払 出	
一般旅券印紙 等購買基金	2,000,000	37,821,500	37,821,500	2,000,000
現金	1,152,000	19,051,500	18,770,000	1,433,500
印紙・証紙	848,000	18,770,000	19,051,500	566,500

6. 火葬許可証交付件数

区 分	12歳以上	12歳未満	死 産
市内居住者	983体 (921)	0体 (2)	4胎 (6)
市外居住者	8体 (12)	0体 (0)	0胎 (1)
計	991体 (933)	0体 (2)	4胎 (7)

住居表示に関する事務

※()内は平成29年度

1. 住居表示新築届・変更届件数 105件 (107件)
2. 住居表示証明件数 210件 (231件)

消費生活相談に関する事務

※()内は平成 29 年度

1. 男女別・年代別相談件数

性別	10代	20代	30代	40代	50代	60代	70代	80代	不明	合計
男性	1 (0)	6 (5)	8 (5)	10 (12)	16 (13)	22 (26)	19 (17)	6 (5)	2 (4)	90 (87)
女性	1 (0)	5 (1)	9 (11)	21 (20)	31 (34)	33 (51)	27 (14)	8 (5)	3 (4)	138 (140)
計	2 (0)	11 (6)	17 (16)	31 (32)	47 (47)	55 (77)	46 (31)	14 (10)	5 (8)	228 (227)

2. 主な相談内容

インターネット等通信関連 44 件、訪問販売 6 件、電話勧誘 16 件、高齢者関連 (65 歳以上の相談者) 91 件、架空請求 51 件、その他 20 件

税 務 に 関 す る 事 務

1. 市税等の税額（現年課税分の調定額）

（単位：千円）

税 目	税 額		比 較
	平成30年度	平成29年度	
1. 市民税	4,948,483	4,832,698	115,785
個人	3,844,114	3,740,467	103,647
法人	1,104,369	1,092,231	12,138
2. 固定資産税	5,110,994	5,195,218	△ 84,224
純固定資産税	5,106,213	5,190,437	△ 84,224
交付金	4,781	4,781	0
3. 軽自動車税	257,494	246,660	10,834
4. 市たばこ税	523,910	520,135	3,775
普通税計	10,840,881	10,794,711	46,170
5. 国民健康保険税	1,564,873	1,719,680	△ 154,807
一般被保険者 国民健康保険税	1,554,176	1,684,666	△ 130,490
退職被保険者 国民健康保険税	10,697	35,014	△ 24,317
6. 介護保険料	1,866,758	1,851,224	15,534

2. 市民税に関すること

(1) 個人の市民税

ア. 徴収区分別納税義務者数及び税額

（単位：人、千円、％）

区 分		平成30年度		平成29年度	
		納税義務者数	割合	納税義務者数	割合
特別徴収	納税義務者数	34,820	82	34,452	81
	税額	3,165,681	83	3,040,133	81
普通徴収	納税義務者数	7,839	18	8,010	19
	税額	667,473	17	690,517	19
計	納税義務者数	42,659	100	42,462	100
	税額	3,833,154	100	3,730,650	100
過年度分	納税義務者数	334	—	282	—
	税額	10,960	—	9,817	—
合 計	納税義務者数	42,993	—	42,744	—
	税額	3,844,114	—	3,740,467	—

イ. 所得調査実施件数

（単位：件）

平成30年度	平成29年度
742	498

ウ. 個人事業の開廃業等届出書の受理件数

(単位: 件)

届出区分	平成30年度	平成29年度
開業届	30	24
休業届	0	0
廃業届	37	29
法人成	6	8
各種変更届	1	2

(2) 法人の市民税

ア. 課税状況

(単位: 千円、%)

区 分		平成30年度		平成29年度	
		課 税 額	前年比	課 税 額	前年比
現年度分	均 等 割	254,364	98.0	259,590	102.7
	法人税割	839,488	101.8	824,611	98.3
	計	1,093,852	100.9	1,084,201	99.3
過年度分	均 等 割	572	163.4	350	82.9
	法人税割	9,945	129.5	7,680	74.4
	計	10,517	131.0	8,030	74.7
合 計	均 等 割	254,936	98.1	259,940	102.7
	法人税割	849,433	102.1	832,291	98.0
	合 計	1,104,369	101.1	1,092,231	99.1

イ. 法人数

区 分		均 等 割 税率 (年額)	平成30年度	平成29年度
第1号 法人	次の各号に掲げる法人以外の法人等	50,000 円	1,785 社	1,780 社
第2号 法人	資本等の金額が1千万円以下である法人で従業者数の合計数が50人を超えるもの	120,000 円	15 社	18 社
第3号 法人	資本等の金額が1千万円を超え1億円以下である法人で従業者数の合計数が50人以下であるもの	130,000 円	466 社	471 社
第4号 法人	資本等の金額が1千万円を超え1億円以下である法人で従業者数の合計数が50人を超えるもの	150,000 円	58 社	57 社
第5号 法人	資本等の金額が1億円を超え10億円以下である法人で従業者数の合計数が50人以下であるもの	160,000 円	72 社	68 社
第6号 法人	資本等の金額が1億円を超え10億円以下である法人で従業者数の合計数が50人を超えるもの	400,000 円	16 社	17 社
第7号 法人	資本等の金額が10億円を超える法人で、従業者数の合計数が50人以下であるもの	410,000 円	81 社	83 社
第8号 法人	資本等の金額が10億円を超え50億円以下である法人で、従業員数の合計数が50人を超えるもの	1,750,000 円	8 社	7 社
第9号 法人	資本等の金額が50億円を超える法人で従業員数の合計数が50人を超えるもの	3,000,000 円	12 社	13 社
合 計			2,513 社	2,514 社

ウ. 法人の各種届出書の受理件数

	平成30年度	平成29年度
設立申告書	72 件	60 件
廃止申告書	100 件	116 件
変更等届出書	218 件	207 件

エ. 申告状況

(単位: 件、千円)

区 分	平成30年度		平成29年度	
	件 数	税 額	件 数	税 額
確定申告	2,676	635,082	2,704	669,852
予定申告	864	439,755	846	411,170
修正・更生決定	79	19,015	48	3,179
(内) 歳入還付	(98)	(28,224)	(109)	(9,002)
計	3,619	1,093,852	3,598	1,084,201
過年度申告	258	10,517	270	8,030
合 計	3,877	1,104,369	3,868	1,092,231
歳出還付	177	35,636	181	28,260

3. 固定資産税に関すること

(1) 課税状況

(単位：㎡、千円)

区 分		平成30年度	平成29年度
土 地	評価総面積	81,069,257	81,148,740
	総評価額	280,142,259	282,350,754
	課税標準額	129,336,107	130,714,386
	税額	1,776,314	1,793,189
家 屋	評価総面積	8,701,087	8,672,382
	総評価額	177,338,328	183,256,418
	課税標準額	176,699,038	182,575,731
	税額	2,425,164	2,503,528
償却資産	評価総面積	—	—
	総評価額	68,403,886	66,527,726
	課税標準額	65,567,518	64,980,210
	税額	900,733	891,745
計	評価総面積	—	—
	総評価額	525,884,473	532,134,898
	課税標準額	371,602,663	378,270,327
	税額	5,102,211	5,188,462
過年度分	評価総面積	—	—
	総評価額	—	—
	課税標準額	—	—
	税額	4,002	1,975
合 計	評価総面積	—	—
	総評価額	—	—
	課税標準額	—	—
	税額	5,106,213	5,190,437
交 付 金	評価総面積	—	—
	総評価額	890,711	890,772
	課税標準額	341,519	341,544
	税額	4,781	4,781

(2) 評価事務

ア. 土地の地目別増減

(単位：㎡)

区 分	地目変更実施面積	
	平成30年度	平成29年度
田	△ 92,275	△ 136,985
介在田	23,442	2,610
畑	△ 21,202	△ 15,793
介在畑	7,021	3,330
宅 地	74,007	126,082
雑種地	△ 510	△ 50,615
原 野	△ 1,598	△ 169
山 林	△ 283	△ 7,671

イ. 家屋について

(単位：件、㎡)

区 分		平成30年1月から平成30年12月建築分		平成29年1月から平成29年12月建築分	
		件 数	面 積	件 数	面 積
木造	新 築	316	40,708	360	48,393
	増 築	33	1,632	34	1,905
	計	349	42,340	394	50,298
非木造	新 築	96	35,822	53	14,842
	増 築	12	9,987	12	2,254
	計	108	45,809	65	17,096
合 計	新 築	412	76,530	413	63,235
	増 築	45	11,619	46	4,159
	合 計	457	88,149	459	67,394

4. 軽自動車税に関すること

(1) 課税状況

(単位：台、千円)

種 別		平成30年度		平成29年度		
		台 数	税 額	台 数	税 額	
原 動 機 付 自 転 車	50cc以下	2,161	4,322	2,319	4,638	
	90cc以下	239	478	252	504	
	125cc以下	283	679	266	638	
	ミニカー	31	115	36	133	
軽 自 動 車	二 輪 車		730	2,628	724	2,606
	四 輪 乗 用	自家用	23,707	204,177	23,329	192,798
		営業用	1	8	1	6
	四 輪 貨 物	自家用	6,009	28,750	6,154	28,933
		営業用	83	275	75	242
小 型 特 殊 自 動 車	農耕用	3,170	7,608	3,277	7,865	
	その他	486	2,868	491	2,897	
二輪の小型自動車		931	5,586	900	5,400	
計		37,831	257,494	37,824	246,660	
過年度分		0	0	0	0	
合 計		37,831	257,494	37,824	246,660	

5. 市たばこ税に関すること

(1) 課税状況

	平成30年度	平成29年度
売渡し本数	97,132 千本	100,286 千本
うち旧3級品	3,099 千本	3,883 千本
税 額	523,910 千円	520,135 千円

6. 国民健康保険税に関すること

(1) 課税状況 (平成30年度)

ア. 一般被保険者

(平成31年3月31日現在)

医 療 保 険	区分	算定標準額	税率	算定税額	構成割合	
	所得割	11,156,984 千円	7.30 %	814,456 千円	55.3 %	
	資産割					
	均等割	17,628 人	23,600 円	416,021 千円	28.2 %	
	平等割	11,200 件	23,000 円	243,001 千円	16.5 %	
	算出税額			1,473,478 千円	100.0 %	
	税 額	区 分	世帯数	金 額		
		限度超過額	185 件	91,927 千円		
		低所得者軽減額	5,129 件	165,644 千円		
		単身軽減額	1,346 件	16,909 千円		
	月 割 増 減 額				△ 157,275 千円	
	端 数 処 理 額				△ 6,056 千円	
	条 例 減 免 額				1,334 千円	
	計				1,034,333 千円	
過 年 度 分				10,904 千円		
合 計				1,045,237 千円		
後 期 高 齢 者 支 援 金	区分	算定標準額	税率	算定税額	構成割合	
	所得割	11,156,984 千円	2.70 %	301,235 千円	56.0 %	
	資産割					
	均等割	17,628 人	13,400 円	236,215 千円	44.0 %	
	平等割	0 件	0 円	0 千円	0.0 %	
	算出税額			537,450 千円	100.0 %	
	税 額	区 分	世帯数	金 額		
		限度超過額	257 件	40,545 千円		
		低所得者軽減額	5,129 件	57,845 千円		
		単身軽減額	1,346 件	6,358 千円		
	月 割 増 減 額				△ 55,419 千円	
	端 数 処 理 額				△ 2,385 千円	
	条 例 減 免 額				446 千円	
	計				374,452 千円	
過 年 度 分				3,851 千円		
合 計				378,303 千円		
介 護 保 険	区分	算定標準額	税率	算定税額	構成割合	
	所得割	4,815,478 千円	2.20 %	105,939 千円	56.5 %	
	均等割	5,822 人	14,000 円	81,508 千円	43.5 %	
	算出税額			187,447 千円	100.0 %	
	税 額	区 分	世帯数	金 額		
		限度超過額	97 件	11,037 千円		
	低所得者軽減額	2,408 件	20,115 千円			
	月 割 増 減 額				△ 26,200 千円	
	端 数 処 理 額				△ 1,017 千円	
	条 例 減 免 額				0 千円	
計				129,078 千円		
過 年 度 分				1,558 千円		
合 計				130,636 千円		
総 計				1,554,176 千円		

イ. 退職被保険者

(平成31年3月31日現在)

医 療 保 険	区分	算定標準額	税率	算定税額	構成割合	
	所得割	13,558 千円	7.30 %	990 千円	33.9 %	
	資産割					
	均等割	61 人	23,600 円	1,440 千円	49.2 %	
	平等割	24 件	23,000 円	494 千円	16.9 %	
	算出税額			2,924 千円	100.0 %	
	税 額	区 分	世帯数	金 額		
		限度超過額	0 件	0 千円		
		低所得者軽減額	13 件	635 千円		
		単身軽減額	5 件	67 千円		
	月 割 増 減 額				3,761 千円	
	端 数 処 理 額				△ 11 千円	
	条 例 減 免 額				0 千円	
	計				5,972 千円	
過 年 度 分				277 千円		
合 計				6,249 千円		
後 期 高 齢 者 支 援 金	区分	算定標準額	税率	算定税額	構成割合	
	所得割	13,558 千円	2.70 %	366 千円	30.9 %	
	資産割					
	均等割	61 人	13,400 円	817 千円	69.1 %	
	平等割	0 件	0 円	0 千円	0.0 %	
	算出税額			1,183 千円	100.0 %	
	税 額	区 分	世帯数	金 額		
		限度超過額	1 件	0 千円		
		低所得者軽減額	13 件	253 千円		
		単身軽減額	5 件	25 千円		
	月 割 増 減 額				1,433 千円	
	端 数 処 理 額				△ 4 千円	
	条 例 減 免 額				0 千円	
	計				2,334 千円	
過 年 度 分				93 千円		
合 計				2,427 千円		
介 護 保 険	区分	算定標準額	税率	算定税額	構成割合	
	所得割	64,178 千円	2.20 %	1,412 千円	39.6 %	
	均等割	154 人	14,000 円	2,156 千円	60.4 %	
	算出税額			3,568 千円	100.0 %	
	税 額	区 分	世帯数	金 額		
		限度超過額	1 件	414 千円		
		低所得者軽減額	100 件	760 千円		
	月 割 増 減 額				△ 442 千円	
	端 数 処 理 額				△ 6 千円	
	条 例 減 免 額				0 千円	
計				1,946 千円		
過 年 度 分				75 千円		
合 計				2,021 千円		
総 計				10,697 千円		

7. 介護保険料に関すること

(1) 徴収区分別義務者数及び保険料 (平成30年度)

(平成31年3月31日現在)

段階	区 分	特別徴収	普通徴収	過年度分	※減免	合 計
1	義務者数 <small>人</small>	2,372	494	14	9	2,880
	保 険 料 <small>千円</small>	74,136	11,724	39	117	85,899
2	義務者数 <small>人</small>	1,596	88	4	0	1,688
	保 険 料 <small>千円</small>	87,040	3,524	37	0	90,601
3	義務者数 <small>人</small>	1,627	93	5	1	1,725
	保 険 料 <small>千円</small>	87,741	3,750	41	57	91,532
4	義務者数 <small>人</small>	3,391	432	1	0	3,824
	保 険 料 <small>千円</small>	222,143	17,779	174	0	240,096
5	義務者数 <small>人</small>	5,259	133	6	1	5,398
	保 険 料 <small>千円</small>	389,281	6,946	95	76	396,322
6	義務者数 <small>人</small>	4,363	494	11	0	4,868
	保 険 料 <small>千円</small>	385,583	27,003	300	0	412,886
7	義務者数 <small>人</small>	2,268	341	39	1	2,648
	保 険 料 <small>千円</small>	215,728	20,596	359	98	236,683
8	義務者数 <small>人</small>	1,039	220	39	1	1,298
	保 険 料 <small>千円</small>	114,431	15,026	275	95	129,732
9	義務者数 <small>人</small>	1,318	205	39	1	1,562
	保 険 料 <small>千円</small>	166,126	16,648	233	10	183,007
合計	義務者数 <small>人</small>	23,233	2,500	158	14	25,891
	保 険 料 <small>千円</small>	1,742,209	122,996	1,553	453	1,866,758

※減免欄の義務者数及び保険料は内数です。

収 納 課 (1)

8. 税収に関すること

(1) 収納実績 (平成30年度)

(単位: 千円/%)
上段30年度・下段29年度

区 分 税 目	現年課税分		滞納繰越分		合 計		不納欠損額	収入未済額
	収入額	収納率	収入額	収納率	収入額	収納率		
1. 市民税	4,917,555	99.4	29,218	15.1	4,946,773	96.2	11,204	183,532
	4,797,893	99.3	31,981	16.3	4,829,874	96.1	7,840	190,683
個人	3,814,918	99.2	28,394	17.2	3,843,312	95.9	10,254	155,418
	3,706,911	99.1	30,648	18.1	3,737,559	95.6	7,632	164,327
法人	1,102,637	99.8	824	2.9	1,103,461	97.4	950	28,114
	1,090,982	99.9	1,333	5.0	1,092,315	97.6	208	26,356
2. 固定資産税	5,046,607	98.7	42,402	11.3	5,089,009	92.2	94,494	335,649
	5,128,002	98.7	46,941	11.3	5,174,943	92.3	26,578	408,101
純固定資産税	5,041,826	98.7	42,402	10.4	5,084,228	92.2	94,494	335,649
	5,123,221	98.7	46,941	11.3	5,170,162	92.2	26,578	408,101
交付金	4,781	100.0	-	-	4,781	100.0	0	0
	4,781	100.0	-	-	4,781	100.0	0	0
3. 軽自動車税	253,539	98.5	3,053	21.5	256,592	94.4	1,313	13,821
	242,181	98.2	2,796	21.2	244,977	94.3	685	14,211
4. 市たばこ税	523,910	100.0	-	-	523,910	100.0	0	0
	520,135	100.0	-	-	520,135	100.0	0	0
普通税計	10,741,611	99.1	74,673	12.1	10,816,284	94.4	107,011	533,002
	10,688,211	99.0	81,718	13.1	10,769,929	94.3	35,103	612,995
5. 国民健康 保険税	1,487,201	95.0	68,242	14.8	1,555,443	76.8	32,637	438,114
	1,628,136	94.7	70,532	15.3	1,698,668	77.9	16,081	464,809
一般被保険者 国民健康保険税	1,476,742	95.0	65,510	17.2	1,542,252	79.7	31,296	361,273
	1,594,335	94.6	66,662	17.8	1,660,997	80.6	15,045	384,105
退職被保険者 国民健康保険税	10,459	97.8	2,732	3.4	13,191	14.4	1,341	76,841
	33,801	96.5	3,870	4.6	37,671	31.5	1,036	80,704
6. 後期高齢者 医療保険料	611,210	99.6	2,548	25.5	613,758	98.4	600	9,458
	556,550	99.5	1,944	20.2	558,494	98.2	288	9,914
特別徴収	362,146	100.0	-	-	362,146	100.0	0	0
	335,192	100.0	-	-	335,192	100.0	0	0
普通徴収	249,064	99.0	2,548	25.5	251,612	96.2	600	9,458
	221,358	98.9	1,944	20.2	223,302	95.6	288	9,914
7. 介護保険料	1,859,123	99.6	6,561	16.5	1,865,684	97.9	4,553	36,183
	1,840,722	99.4	6,132	16.2	1,846,854	97.8	2,695	39,632
特別徴収	1,742,208	100.0	-	-	1,742,208	100.0	0	0
	1,720,823	100.0	-	-	1,720,823	100.0	0	0
普通徴収	116,915	93.9	6,561	16.5	123,476	75.2	4,553	36,183
	119,899	91.9	6,132	16.2	126,031	74.9	2,695	39,632

(2) 口座振替実績

税目		市県民税	固定資産税	軽自動車税	国民健康保険税	後期高齢者 医療保険料	介護保険料
振替件数	H30年度	16,368	89,243	14,122	61,366	13,846	4,832
	H29年度	16,856	88,365	14,220	63,979	13,331	5,066
振替金額 (千円)	H30年度	590,855	3,067,659	83,244	1,047,153	187,108	31,399
	H29年度	610,322	3,064,658	80,898	1,160,778	167,125	34,254

(3) コンビニ収納実績

税目		市県民税	固定資産税	軽自動車税	国民健康保険税
利用件数	H30年度	8,241	14,991	11,729	8,300
	H29年度	8,070	13,968	10,886	8,019
納付金額 (千円)	H30年度	166,768	238,094	86,811	114,978
	H29年度	157,967	229,570	79,547	112,524

(4) 督促状発行状況

税目		平成30年度		平成29年度	
		件数	前年度比	件数	前年度比
個人 市民税	普通徴収	4,885	94.4%	5,174	96.4%
	特別徴収	1,281	102.6%	1,248	99.3%
法人市民税		82	110.8%	74	91.4%
固定資産税		9,187	97.6%	9,412	95.7%
軽自動車税		2,713	113.8%	2,385	76.9%
計		18,148	99.2%	18,293	93.1%
国民健康保険税		9,734	91.4%	10,648	92.5%
後期高齢者医療保険料		1,071	97.3%	1,101	84.5%
介護保険料		2,604	85.0%	3,064	90.8%
下水道受益者負担金		293	99.7%	294	101.7%
保育料		361	77.0%	469	96.7%

(5) 滞納処分状況

上段30年度・下段29年度

区分	動産	不動産	無体財産	債権	合計
差押え件数 (参加差押えを含む)	0	0	0	18	18
	0	0	6	46	52
差押え解除件数	1	8	6	17	32
	0	2	8	47	57

※無体財産：電話加入権、出資金など

(6) 差押財産の換価

上段30年度・下段29年度

区分	動産	不動産	無体財産	債権	合計
件数	0	1	6	52	59
	0	0	7	72	79
金額(千円)	0	1,379	183	5,535	7,097
	0	0	597	7,599	8,196

(7) 還付金(歳出還付)実績

年度 税目	平成30年度			平成29年度		
	件数	金額(千円)	前年度比(%)	件数	金額(千円)	前年度比(%)
個人市民税	1,091	14,145	193.7%	813	7,304	83.4%
法人市民税	184	35,276	124.9%	192	28,253	109.4%
固定資産税	28	400	16.9%	113	2,371	211.1%
軽自動車税	6	39	121.9%	7	32	29.4%
計	1,309	49,860	131.3%	1,125	37,960	106.0%
国民健康保険税	1,033	12,727	95.4%	1,207	13,341	94.4%
後期高齢者医療保険料	151	551	56.1%	238	983	149.8%
介護保険料	213	1,718	100.8%	191	1,704	122.6%
合計	2,706	64,856	120.1%	2,761	53,988	103.8%

(8) 不納欠損状況

年度 税目	平成30年度			平成29年度		
	件数	金額(円)	前年度比	件数	金額(円)	前年度比
個人市民税	278	10,254,472	134.4%	178	7,631,830	90.4%
法人市民税	19	950,000	456.1%	5	208,300	64.5%
固定資産税	501	94,494,216	355.5%	283	26,577,727	133.9%
軽自動車税	228	1,312,599	191.6%	132	685,200	79.3%
計	1,026	107,011,287	304.8%	598	35,103,057	119.1%
国民健康保険税	441	32,636,546	203.0%	250	16,080,700	93.9%
後期高齢者医療保険料	58	600,000	208.6%	25	287,600	23.2%
介護保険料	135	4,553,018	168.9%	90	2,695,200	63.2%
合計	1,660	144,800,851	267.3%	963	54,166,557	104.0%

9. 証明に関すること

(1) 税関係証明及び閲覧手数料

上段30年度・下段29年度

市県民税関係		固定資産税関係		納税関係	
8,322件	2,496,600円	2,221件	943,300円	1,910件	573,000円
10,058件	3,017,400円	2,241件	973,300円	1,754件	526,200円
閲 覧		ナンバープレート関係		軽自動車納税証明	
1,336件	400,800円	80件	16,000円	3,364件	無料
1,339件	401,700円	106件	21,200円	3,329件	

環境政策に関する事務

1. 地球温暖化対策

(1) メガソーラー発電所建設事業

再生可能エネルギーの普及拡大と一般廃棄物最終処分場跡地の有効活用を進めるため、平成24年2月に同跡地においてメガソーラー発電所の建設及び運営を行う発電事業者を公募し、窪倉電設株式会社（横浜市）を選定した。同社は、同年5月燕市内に100%出資の子会社であるPVP JAPAN株式会社を設立し、同年7月から建設工事に着手、同年8月22日に竣工を迎え、メガソーラー発電所が稼働した。

平成29年度には、ソーラーパネル1,200枚を増設し、計8,400枚のソーラーパネルで発電を行っている。

なお、公募時の企画提案として、実発電量が想定発電量を上回った場合、燕子ども夢基金に寄付をいただいていたが、平成29年度から毎年100万円の寄付をしていただくことになった。

	平成30年度	平成29年度
発電量	1,561,260 kWh	1,379,480 kWh
燕子ども夢基金寄付金	1,000,000 円	1,000,000 円

(2) 燕子ども応援★おひさまプロジェクト～太陽光発電「屋根貸し」事業～

太陽光発電の普及を目的として、市有施設及び民間施設の屋根を発電事業者に貸し出し、そこで発電事業を実施してもらうと同時に、太陽光（おひさま）から生まれる収益を「燕子ども夢基金」に寄付してもらい、子どもたちの育成に役立てるため、平成24年度に民間施設の屋根を貸し出す事業者及び屋根を借りて発電事業を行う事業者を募集し、民間施設5施設と公共施設11施設において、発電事業者5社とのマッチングが成立した。

平成30年度においては、発電量は約201万kWhとなり、196万7千円の寄附金が寄せられた。

		平成30年度	平成29年度
民間施設	件数	5 件	5 件
	発電量	1,391,188 kWh	1,395,822 kWh
公共施設	件数	11 件	11 件
	発電量	625,960 kWh	608,234 kWh
合計	件数	16 件	16 件
	発電量	2,017,148 kWh	2,004,056 kWh
燕子ども夢基金寄付金		1,967,000 円	1,934,000 円

(3) ESCO（エスコ）事業

民間事業者の専門的なノウハウを活かした省エネ化の推進による環境負荷の低減、並びに施設維持管理費の削減を図るため、総合文化センター及び防犯灯LED化においてESCO事業を導入した。

(ア) 総合文化センター

ESCO事業者である菱機工業株式会社と三菱UFJリース株式会社のグループが、平成24年10月から空調機器を中心とした省エネ改修を行い、平成25年4月からESCOサービスが開始された。（契約期間：平成25年4月～令和8年3月（13年間））

（イ）防犯灯LED化

平成24年度にプロポーザル方式により選定した県央電気工事協同組合（燕市）が、市内12,098灯の防犯灯（水銀灯・ナトリウム灯除く。）の取換工事を平成25年7月～平成26年3月にかけて行い、すべてLED化した。（契約期間：平成26年4月～令和6年3月（10年間））

（４）デマンド監視業務委託事業

使用電力の見える化による節電意識の向上と施設管理費の削減を図るため、小学校、中学校、文化施設などの7施設にデマンド監視システムを導入して電力使用量を監視した。

電力使用量が目に見えるため、施設管理者の節電意識が高まって、最大契約電力を抑えることができ、電気使用料金の基本料金の削減につながっている。

2. 子どもエコポスター募集事業

ごみの減量、リサイクル、省エネ、環境破壊や汚染の防止など、身近でみんなで取り組める活動を一層推進していくための啓発活動の一環として、市内の小学校4年生を対象に「Let's Try Eco」ポスターコンクールを実施した。

応募者には参加賞を贈り、優秀賞ポスターを燕市役所（つばめホール）、吉田公民館、燕市総合文化センター、分水公民館で、11月26日～12月16日の期間展示した。

3. きれいにしゅいや燕モデル事業（アダプト制度）

ボランティアで市が管理する公園や道路などの公共スペースの清掃・美化活動をする1団体27人（29年度＝1団体27人）にボランティア保険の加入、用具の支給を行った。

4. 環境美化活動

地域の環境美化と快適な生活環境の保全を図るため、環境美化監視員11人を委嘱し、担当地域を定期的に巡回してもらい、不法投棄物の撤去や監視を行った。

5. 廃食用油の回収

地球温暖化防止及び水環境の保全対策として、市内15か所で廃食用油を拠点回収した。

	平成30年度	平成29年度
廃食用油回収量	24,790 ℓ	21,460 ℓ

6. せん定枝リサイクル施設の利用

市内から排出される街路樹、庭木等のせん定枝等をたい肥化し、資源を有効利用することにより、廃棄物の減量化と循環型社会の形成を図った。

		平成30年度	平成29年度
搬入量		961 t	1,008 t
配布量	チップ	256 t	276 t
	たい肥	619 t	639 t

7. 環境美化推進イベント

地域の環境美化に貢献する活動人口の増加を目指してイベントを実施した。

また、子供向け啓発イベントとして「つばめエコキッズ探検隊プロジェクト 地球温暖化防止作戦！」を開催した。

	平成30年度	平成29年度
クリーンアップ選手権大会	188 人	276 人
JTひろえば街が好きになる運動(青空即売会)	※ - 人	108 人
JTひろえば街が好きになる運動 (分水高校ごみ拾いウォーキング)	220 人	250 人
つばめエコキッズ探検隊プロジェクト 地球温暖化防止作戦！	24 人	30 人
合 計	432 人	664 人

※ 平成30年度は、悪天候のため中止

8. 資源ごみ回収・子育て支援連携事業「カンカンBOOK」「福服BOOK」

「カンカンBOOK」では、市内の事業所から飲用のアルミ缶・スチール缶を資源として寄附していただき、売却益を幼稚園・保育園・こども園の児童図書購入費に活用した。

平成29年度から、一般家庭を対象として古着・カバン・靴などを回収し、海外で必要としている方々に再利用していただくとともに、古着等の売却益で絵本を購入し、子育て支援に繋げる「福服BOOK」を開始した。

○カンカンBOOK

	平成30年度	平成29年度
登録事業所	16件	15件
回収量	3,660kg	2,800kg
有価物売却益	335,690円	245,428円

○福服BOOK

	平成30年度	平成29年度
回収量合計	67,540kg	45,280kg
有価物売却益	67,540円	45,280円

○贈呈施設数・贈呈図書数

	平成30年度	平成29年度
贈呈施設	20施設	21施設
児童図書贈呈	312冊	229冊
有価物売却益合計	403,230円	290,708円

環境衛生に関する事務

1. ごみ収集

(1) ごみ収集運搬

可燃ごみは週３回、不燃ごみは月１回収集日を定め、収集は６事業者に委託し、可燃ごみは焼却場、不燃ごみはクリーンセンター館野最終処分場へ搬入した。

資源ごみ（空き缶・古紙類）は月２回、ガラスビン・金属・古布は月１回の収集日を定めて収集するとともに、乾電池・紙パック・ペットボトル・生ごみ・水銀含有製品は拠点回収を行い、ごみの減量化・資源化を図った。

粗大ごみは戸別回収とし、燕・弥彦総合事務組合の粗大ごみ処理施設及び民間の処理業者へ搬入した。

ア. 可燃物・不燃物・粗大ごみの収集状況

	可燃ごみ			不燃ごみ			粗大ごみ
	収集	持込	計	収集	持込	計	
30年度	15,430 t	8,296 t	23,726 t	1,597 t	2,011 t	3,608 t	481 t
29年度	15,664 t	8,120 t	23,784 t	1,606 t	1,564 t	3,170 t	365 t

イ. 資源ごみ等の収集状況

	缶類	金属類	びん類	ペットボトル	古布類	生ごみ	新聞紙
30年度	245 t	182 t	549 t	220 t	51 t	162 t	396 t
29年度	248 t	162 t	559 t	204 t	58 t	147 t	414 t

	雑誌 チラシ類	ダンボール	紙パック類	乾電池	せん定枝	水銀含有製品	合計
30年度	939 t	318 t	2 t	20 t	1,371 t	5 t	4,460 t
29年度	937 t	316 t	2 t	16 t	1,145 t	4 t	4,212 t

(2) 小型家電リサイクルの推進

主に不燃ごみとして回収していた「小型家電」を拠点回収等により回収し、回収から分解・分別、リサイクル事業者への売却までを障がい者福祉施設への業務委託により行った。

なお、売却益は全額、障がい者福祉施設の収入とした。

	平成30年度	平成29年度
回収量	6,326 kg	7,408 kg
分解物の売却益	319,390 円	290,919 円

（3）ごみステーション設置補助

ごみ回収場所の衛生管理、美観の維持向上や収集業務の効率化を図るため、延べ14自治会から申請のあった16基（29年度＝延べ26自治会、32基）に対して、設置費の一部を補助した。

（4）生ごみ処理器設置補助

市内の各世帯から排出される生ごみの減量化、焼却の効率化及び堆肥としての資源化を図るため、購入費の一部を補助した。

	平成30年度	平成29年度
生ごみ処理機 電動式	4 台	2 台
生ごみ処理器 コンポスト	6 台	11 台

（5）ごみの不法投棄処理

道路脇や河川の土手などに不法に投棄された粗大ごみ、廃家電製品、廃タイヤなどのごみを回収するとともに、啓発看板を設置して環境の美化に努めた。

（6）側溝汚泥の処理

春の大清掃運動期間中、全市一斉に側溝汚泥清掃を行い、汚泥を回収処理した。

（7）清掃活動の実施

春と秋に、自治会や団体から参加していただくごみ拾いを行い、ごみを回収処理した。

事業名	期 日	参 加 団 体
クリーンデー燕	春：4月14日（土） 秋：10月6日（土）	燕市自治会協議会 燕ライオンズクラブ 燕ロータリークラブ 赤十字安全奉仕団燕市分団 市内事業所、燕警察署 等

2. 衛生害虫の駆除

蚊、ハエ等の衛生害虫を駆除することにより公衆衛生の向上を図るため、薬剤等を購入する延べ140自治会（29年度＝延べ148自治会）に対して、薬剤購入費の一部を補助した。

3. 公衆トイレの維持管理

宮町、南町金山神社の公衆トイレを清潔で使いやすい環境で市民に提供するため、維持管理業務を委託した。

4. 犬の登録、予防注射の実施

犬の登録と狂犬病予防注射の案内等関連事務を実施した。

また、不用犬及び迷い犬の保護・苦情処理を県動物愛護センターと協力して実施した。

	平成30年度	平成29年度
犬の登録数（年度末登録原簿数）	3,298 頭	3,392 頭
うち、新規登録数	161 頭	234 頭

5. し尿処理

し尿汲み取りを6事業者に委託して実施した。

【汲取式便槽し尿及び浄化槽汚泥の地区別処理量】

構成	種別	処理数量	
		平成30年度	平成29年度
燕地区	汲取式便槽し尿	2,369.85 kℓ	2,477.12 kℓ
	浄化槽汚泥	7,160.29 kℓ	6,788.86 kℓ
	小計	9,530.14 kℓ	9,265.98 kℓ
吉田地区	汲取式便槽し尿	1,392.89 kℓ	1,470.11 kℓ
	浄化槽汚泥	11,120.21 kℓ	10,746.48 kℓ
	小計	12,513.10 kℓ	12,216.59 kℓ
分水地区	汲取式便槽し尿	819.97 kℓ	890.50 kℓ
	浄化槽汚泥	4,448.14 kℓ	4,598.65 kℓ
	小計	5,268.11 kℓ	5,489.15 kℓ
合計	汲取式便槽し尿	4,582.71 kℓ	4,837.73 kℓ
	浄化槽汚泥	22,728.64 kℓ	22,133.99 kℓ
	合計	27,311.35 kℓ	26,971.72 kℓ

6. 霊園等の管理

【墓地・霊園別永代使用料及び永代使用料還付金】

墓地・霊園名	区画数	平成30年度		平成29年度	
		〔歳入〕 永代使用料	〔歳出〕 永代 使用料還付金	〔歳入〕 永代使用料	〔歳出〕 永代 使用料還付金
燕市墓地公園	245	1件 70,000円	2件 140,000円	1件 70,000円	1件 70,000円
燕市吉田墓地公園	895	6件 1,785,000円	5件 898,500円	2件 561,000円	7件 1,177,000円
燕 霊 園	878	11件 3,080,000円	15件 4,200,000円	17件 4,760,000円	21件 5,880,000円
合計	2,018	18件 4,935,000円	22件 5,238,500円	20件 5,391,000円	29件 7,127,000円

公害に関する事務

1. 公害防止監視事業の実施状況

(1) 水質検査状況

南町排水路2地点におけるトリクロロエチレン等の水質検査 延調査数 24件

(2) 騒音、振動調査状況

ア. 環境騒音（3地点）

調査地点	調査月日	調査地点	調査月日
吉田大保町 22-1	11/1～11/2	小関 1497-3	1/9～1/10
分水新町 1-7-22	1/10～1/11		

イ. 高速道路騒音（6地点）

調査地点	調査月日	調査地点	調査月日
井土巻 1743-1	9/27～9/28	八王寺 2406-1	7/12～7/13
又新 915	9/11～9/12	関崎 1925	8/23～8/24
三王渕 1714-5	9/19～9/20	八王寺 2615-5	8/20～8/21

ウ. 特定事業場立入実態調査

	調査期間	対象工場	騒音調査数	振動調査数
30年度	10月	26社	19社	19社
29年度	10月	27社	22社	22社

2. 公害関係法令による届出

		平成30年度	平成29年度	
(1)	騒音規制法に基づく届出件数	6件	2件	
(2)	振動規制法に基づく届出件数	5件	3件	
(3)	県条例に基づく届出件数	騒音	9件	8件
		振動	8件	5件
(4)	特定建設作業の届出件数	騒音規制法	11件	17件
		振動規制法	3件	11件

3. 法令に基づく届出状況

		統括者		統括者の代理人		管理者		管理者の代理人	
		選任	解任	選任	解任	選任	解任	選任	解任
30年度	騒音	0件	0件	0件	0件	1件	2件	0件	1件
	振動	0件	0件	0件	0件	0件	1件	0件	1件
29年度	騒音	0件	0件	0件	0件	4件	1件	2件	0件
	振動	0件	0件	0件	0件	3件	0件	2件	0件

4. 公害苦情受理及び処理状況

		大気	水質	騒音	振動	悪臭	その他	合計
30年度	受理件数	0件	0件	4件	1件	3件	0件	8件
	処理件数	0件	0件	4件	1件	3件	0件	8件
29年度	受理件数	0件	0件	5件	0件	0件	0件	5件
	処理件数	0件	0件	5件	0件	0件	0件	5件

温泉保養センター(てまりの湯)に関する事務

1. 利用状況

温泉保養センターの管理運営を指定管理者に行っていただくことにより、市民の健康増進と福祉の向上に寄与した。

	平成30年度			平成29年度		
	入館者数 (人)	個室使用数 (室)	利用料金 (円)	入館者数 (人)	個室使用数 (室)	利用料金 (円)
4月	11,726	59	4,286,050	11,745	47	4,290,550
5月	11,836	59	4,286,950	12,079	54	4,225,100
6月	10,047	58	3,639,000	10,189	39	3,663,550
7月	10,399	70	3,699,650	9,825	48	3,439,050
8月	11,730	66	4,116,200	11,854	54	4,169,750
9月	10,335	57	3,685,150	10,666	39	3,770,550
10月	10,846	39	3,894,550	11,001	41	3,897,200
11月	10,586	50	3,799,600	11,320	49	4,165,900
12月	11,048	51	4,115,250	11,287	62	4,213,400
1月	11,781	50	4,413,150	11,487	61	4,332,500
2月	10,477	44	3,870,200	8,771	44	3,194,400
3月	11,597	51	4,204,750	11,461	67	4,175,750
合計	132,408	654	48,010,500	131,685	605	47,537,700

交通安全に関する事務

1. 交通事故発生状況

区分／年	平成30年	平成29年	増減数
発生件数	146件	160件	△14件
死者数	3人	4人	△1件
負傷者数	162人	182人	△20件

2. 交通安全運動・啓発活動

区分	期間	実施内容
春の全国交通安全運動	4月6日 ～15日	<ul style="list-style-type: none"> 交通安全巡回広報 防災行政無線広報 交通安全街頭立哨指導 「SSS運動」交差点立哨活動 特別街頭指導（国道116号熊森待避所） 反射材等配布・貼付活動 （燕地区：燕労災病院） 高齢者交通安全家庭訪問 （分水地区：分水水道町、大川津）
交通安全教室	4月～6月	<ul style="list-style-type: none"> 歩行教室 （燕市交通公園：燕地区幼稚園、吉田・分水地区保育園、こども園） 自転車教室（市内小中学校・中等教育学校）
交通安全フェア	6月2日	<ul style="list-style-type: none"> 吉田産業会館の駐車場で「ふれあいフォーラム」の展示ブースとして参加。パトカー展示による記念撮影、「わたりジョーズ君」による歩行・判断能力検査、衝突被害軽減ブレーキ装着車の乗車体験、交通広報犬による交通安全キャンペーン、反射材の展示ブースを設置し、交通安全意識の普及と交通安全思想の高揚を図った。
交通安全ポスターコンクール （主催：燕市交通安全協会）	7月～11月	<ul style="list-style-type: none"> 市内の小学校4～6年生と中学生を対象に交通安全ポスターを募集し、優秀作品については表彰、展示を行い、広く市民に対して交通安全思想の普及と意識の高揚を図った。
交通安全パレード	7月21日	<ul style="list-style-type: none"> 第47回飛燕夏まつり 交通安全パレード 第47回分水まつり 交通安全パレード （参加団体：県警白バイ、新潟ダビットソククラブ、新潟レスキューサポートバイクネットワーク、燕警察署、県警音楽隊、燕市交通安全協会）
交通安全ぬり絵展 （主催：燕市交通安全協会）	7月21日 ～31日	<ul style="list-style-type: none"> 市内幼稚園・保育園・こども園の年長児から交通安全に関するぬり絵をしてもらい、各園に展示した。また、各園から優秀作品を2点ずつ提出してもらい、9月に「てまりの湯」で展示した。

<p>夏の交通事故防止運動</p>	<p>7月22日 ～31日</p>	<ul style="list-style-type: none"> ・交通安全巡回広報 ・防災行政無線広報 ・交通安全街頭立哨指導 ・「SSS運動」交差点立哨活動 ・反射材等配布・貼付活動（分水地区：マルイ分水店・ひらせいホームセンター分水店） ・シートベルト・チャイルドシート・ヘルメット着用徹底チラシ配布（市内全園） ・シートベルト・チャイルドシート・ヘルメット着用徹底特別指導 （小高保育園、きららおひさまこども園、島上保育園） ・高齢者交通安全家庭訪問 （吉田地区：吉田幸町・吉田宮小路） ・飲酒運転根絶飲食店訪問活動（燕地区：井土巻）
<p>秋の全国交通安全運動</p>	<p>9月21日 ～30日</p>	<ul style="list-style-type: none"> ・交通安全巡回広報 ・防災行政無線広報 ・「SSS運動」交差点立哨活動 ・横断歩道等立哨指導活動 ・特別街頭指導（燕地区：原信燕店・リオンモール燕北店・マルイ燕小池店） ・反射材等配布・貼付活動（吉田地区：マルイ吉田店・清水フードセンター吉田東店） ・高齢者交通安全家庭訪問 （燕地区：南3丁目・南4丁目） ・シルバードライビングスクール （燕中央自動車学校：燕市老人クラブ連合会 25人参加）
<p>交通安全教室</p>	<p>9月～10月</p>	<p>・燕地区保育園、こども園の歩行教室を燕市交通公園において実施し、佐川急便とヤマト運輸からご指導いただいた。</p>
<p>シルバーナイトスクール</p>	<p>10月12日</p>	<p>・高齢者の重大事故発生要因の一つである“夕暮れ時”対策としての交通安全教室を開催し、夜光反射材の効果や蒸発現象などを実際に体験してもらった。 （市役所駐車場：47人参加）</p>
<p>座談会型高齢者交通安全教室</p>	<p>11月6日</p>	<p>・対話形式にすることで、話も聞きやすく質問もしやすい教室を開催し、より一層の交通安全に対する意識の向上を図った。（中央公民館：18人参加）</p>
<p>冬の交通事故防止運動</p>	<p>12月11日 ～20日</p>	<ul style="list-style-type: none"> ・交通安全巡回広報 ・防災行政無線広報 ・横断歩道等立哨指導活動 ・反射材等配布・貼付活動 （燕地区：チャレンジャー燕三条店） ・飲酒運転根絶飲食店訪問活動 （吉田・分水地区：公共施設と飲食店の訪問指導、燕地区：県央地区食品衛生協会にポスター・チラシ配布依頼） ・高齢者交通安全家庭訪問 （分水地区：砂子塚・分水弥生町）

3. 交通安全教室

内 容 / 年 度	平成30年度		平成29年度	
	実施回数	受講者数	実施回数	受講者数
小中学校自転車教室	21回	(児童・生徒) 2,727人	21回	(児童・生徒) 2,901人
交通公園交通安全教室（春）	13回	(園児) 470人	16回	(園児) 598人
交通公園交通安全教室（秋）	13回	(園児) 490人	10回	(園児) 630人
就学前交通安全教室	26回	(園児) 603人	26回	(園児) 619人

4. チャイルドシート購入費補助金交付状況

区分/年度	平成30年度	平成29年度
交付申請数	252件	326件
交付決定額	1,196,100円	2,699,100円

5. 高齢者運転免許自主返納支援状況

(1) 申請者数

年 度	男	女	合 計
平成30年度	194人	140人	334人
平成29年度	163人	108人	271人

支援対象者：有効期限内の全ての運転免許を返納した65歳以上の燕市民

(2) 公共交通利用券交付・使用状況

種別/年度	平成30年度			平成29年度		
	交付枚数 (10枚綴)	使用枚数	使用金額 (円)	交付枚数 (10枚綴)	使用枚数	使用金額 (円)
タクシー利用券 (500円×10枚綴)	602	4,279	2,139,500	482	2,682	1,341,000
きららん号利用券 (300円×10枚綴)	76	558	167,400	59	430	129,000
スワロー号利用券 (100円×10枚綴)	91	551	55,100	119	492	49,200
合 計	769	5,388	2,362,000	660	3,604	1,519,200

※利用券は1万円以内で組み合わせは自由（1人1回限り）

駐車場・自転車駐車場に関する事務

1. 駐車場利用状況

区分 / 年度			平成30年度			平成29年度	
駐車場名	屋根の有無	区画数(台)	定期駐車料金【月額】(円)	定期使用料(円)	一時利用使用料(円)	定期使用料(円)	一時利用使用料(円)
吉田駅前	無	44	5,500	1,681,000	1,386,900	1,793,200	1,341,450
	有	20	8,000	301,200		260,400	
吉田駅裏	無	32	5,500	1,080,400		1,267,600	
ビジョンよしだ前	無	305	3,000	895,000	364,100	882,300	303,750
分水本町	無	30	2,500	461,000		567,750	
分水学校町	無	33	3,000	1,044,400		1,050,600	
分水新町第一	無	11	2,500	38,600		30,000	
分水新町第二	無	12	2,500	171,000		204,500	
稲荷神社	無	23	2,500	520,500		486,900	
諏訪町	無	8	2,500	229,500		229,500	
合計		518		6,422,600	1,751,000	6,772,750	1,645,200

※一時利用は吉田駅前、ビジョンよしだ前のみ

2. 自転車駐車場利用状況

【年間使用料 市内在住者 2,000円 その他 2,600円】

区分/年度		平成30年度			平成29年度		
自転車駐車場名称	収容台数(台)	申請台数(台)	減免台数(台)	定期使用料(円)	申請台数(台)	減免台数(台)	定期使用料(円)
燕駅前	850	35	28	18,200	36	29	17,000
吉田駅前北	336	26	17	21,600	24	14	24,200
吉田駅前南	304	6	4	5,200	5	3	5,200
合計	1,490	67	49	45,000	65	46	46,400

※市内在住の学生は料金減免

交通災害共済に関する事務

1. 新潟県交通災害共済加入状況

年 度	加 入 者 数	加 入 率	会 費
平成30年度	39,036人	48.74%	19,518,000円
平成29年度	42,009人	51.92%	21,004,500円

2. 見舞金交付状況

区 分 / 年 度		平成30年度		平成29年度	
等級	金額 (円)	件数	支給額 (円)	件数	支給額 (円)
1	1,500,000	1	1,500,000	3	4,500,000
2	1,500,000	0	0	0	0
3	1,000,000	0	0	0	0
4	500,000	3	1,500,000	5	2,500,000
5	450,000	2	900,000	0	0
6	400,000	1	400,000	2	800,000
7	350,000	0	0	0	0
8	300,000	2	600,000	1	300,000
9	250,000	0	0	3	750,000
10	200,000	2	400,000	3	600,000
11	150,000	2	300,000	3	450,000
12	100,000	4	400,000	5	500,000
13	70,000	65	4,550,000	68	4,760,000
14	60,000	9	540,000	9	540,000
15	50,000	4	200,000	12	600,000
16	40,000	16	640,000	12	480,000
17	30,000	19	570,000	23	690,000
上位等級移動による差額		1	1,000,000	1	1,000,000
死 亡 弔 慰 金		0	0	0	0
特 別 共 済 見 舞 金		0	0	0	0
合 計		131	13,500,000	150	18,470,000

地域公共交通に関する事務

1. 循環バス利用状況

名 称	スワロー号		やひこ号	
	平成30年度	平成29年度	平成30年度	平成29年度
運 行 日 数 (日)	244	244	244	244
利 用 延 人 数 (人)	33,689	34,044	19,715	18,533
1 日 平 均 人 数 (人)	138.1	139.5	80.8	76.0

※広域循環バス「やひこ号」は弥彦村との定住自立圏協定に基づき共同運行

2. おでかけきららん号利用状況

年 度	平成30年度			平成29年度		
	東	西	合計	東	西	合計
運 行 日 数 (日)	244			244		
利 用 延 人 数 (人)	19,624	19,028	38,652	19,741	17,533	37,274
1 日 平 均 人 数 (人)	80.4	78.0	158.4	80.9	71.9	152.8

※弥彦村との定住自立圏協定に基づき共同運行

民生委員児童委員協議会に関する事務

1. 委員

民生委員児童委員 ◎ 定員 129 人 ◎ 現員 125 人

2. 総会・役員会

月 日	内 容	会 場	参加者数(人)
平成 30 年 4 月 6 日	地区会長会議	市役所	6
平成 30 年 4 月 11 日	役員会	市役所	23
平成 30 年 5 月 8 日	地区会長会議(臨時)	市役所	6
平成 30 年 5 月 25 日	定期総会	吉田公民館	113
平成 30 年 6 月 6 日	地区会長会議	市役所	6
平成 30 年 6 月 13 日	役員会	市役所	20
平成 30 年 10 月 3 日	地区会長会議	市役所	6
平成 30 年 10 月 10 日	役員会	市役所	19
平成 30 年 12 月 5 日	地区会長会議	市役所	6
平成 30 年 12 月 12 日	役員会	市役所	20
平成 31 年 2 月 6 日	地区会長会議	市役所	5
平成 31 年 2 月 13 日	役員会	市役所	18
平成 31 年 3 月 12 日	地区会長会議(臨時)	市役所	6

身体・知的障がい者福祉に関する事務

1. 施設入所状況

施 設 名	30 年度	29 年度	施 設 名	30 年度	29 年度
コロニー白岩の里	16 人	17 人	みのり園	2 人	2 人
つばくろの里	25 人	24 人	第 2 みずほ園	5 人	3 人
緑風園	2 人	2 人	桐樹園	2 人	2 人
いからしの里	1 人	1 人	かたくりの里	13 人	11 人
やひこの里	21 人	22 人	みずほ園	1 人	1 人
あいの里	0 人	1 人	ライトホープセンター	1 人	1 人
十字園	2 人	2 人	リハビリセンター王見台	1 人	1 人
新潟県障害者リハビリ テーションセンター	3 人	2 人	国立身体障害者リハビリ テーションセンター	1 人	0 人
光風荘	1 人	1 人	桜花園	1 人	0 人
新潟病院	3 人	3 人	さいがた医療センター	1 人	1 人
西新潟中央病院	5 人	3 人	長岡療育園	4 人	4 人

２．施設通所状況

施設名	30年度	29年度	施設名	30年度	29年度
ねむの木工房	20人	21人	角田の里	8人	4人
夢工場つばめ	34人	36人	トム・ソーヤ	33人	33人
ふれあいの家	26人	29人	工房はたや	4人	4人
あったかハート	19人	22人	ピュアハウス	1人	2人
燕社協就労支援センター	27人	26人	ワークセンター千秋	1人	1人
梨の里	7人	7人	ワークセンターのっぺ	1人	1人
自活支援の会G&T	1人	1人	ワークセンター寺泊	6人	7人
スノーピークウェル	2人	3人	ワークセンターやすらぎ	33人	35人
すきっぷ	20人	20人	フルールこすど	1人	1人
すずまり	1人	1人	手楽来家	1人	1人
デイワークス中之島	1人	1人	ISF ネットライフ	8人	10人
イーグル・アイビス	1人	1人	SAKURA 新潟センター	1人	1人
すてっぷ	2人	1人	ジョブズ	1人	1人
ステップアップ	8人	4人	野いちご工房	1人	1人
アルファスブライト	1人	1人	One ながおか	1人	1人
田上町障がい者支援センター	1人	0人	国立身体障害者リハビリテーションセンター	1人	0人
あいこうえん翼	18人	0人	ワールドステイ青山	1人	0人
			ほっとポイントしんえい	0人	1人

３．日常生活用具給付状況

種 目	平成 30 年度	平成 29 年度
介護・訓練支援用具	1 件	0 件
自立生活支援用具	3 件	6 件
在宅療養等支援用具	20 件	21 件
情報・意思疎通支援用具	15 件	31 件
排泄管理支援用具	1,366 件	1,496 件
住宅改修費	5 件	1 件
合 計	1,410 件	1,555 件

４．医療費支給状況

区 分	平成 30 年度			平成 29 年度		
	対象人数	利用延べ件数	支給金額	対象人数	利用延べ件数	支払金額
更生医療	240人	2,860件	46,891,926円	172人	2,786件	40,931,132円
育成医療	31人	49件	2,022,637円	16人	58件	720,534円
療養介護医療	13人	146件	10,353,487円	11人	131件	9,420,813円

※更生医療：18歳以上の障がいのある人が対象。手術等の治療により、障がいの軽減等を行う人工透析等の医療です。

※育成医療：18歳未満の児童が対象。手術等の治療により、障がいの軽減等を行う医療です。

※療養介護医療：18歳以上の医療と常時介護が必要な障がい者が対象。筋ジストロフィー患者等に行う医療です。

5. 心身障がい者扶養共済制度加入状況

年 度	加入者数	掛金納入者数	本人掛金額	掛金市補助額
平成 30 年度	100 人	48 人	8,728,500 円	4,272,730 円
平成 29 年度	104 人	54 人	9,153,890 円	4,541,488 円

6. 療育手帳新規交付数

平成 30 年度	18 人	平成 29 年度	26 人
----------	------	----------	------

7. 身体障害者手帳新規交付数

区 分	平成 30 年度			平成 29 年度		
	18 歳未満	18 歳以上	合計	18 歳未満	18 歳以上	合計
視 覚	0 人	16 人	16 人	0 人	5 人	5 人
聴 覚	0 人	21 人	21 人	0 人	19 人	19 人
言 語	0 人	2 人	2 人	0 人	2 人	2 人
肢体不自由	3 人	63 人	66 人	0 人	65 人	65 人
内 部	1 人	81 人	82 人	1 人	83 人	84 人
合 計	4 人	183 人	187 人	1 人	174 人	175 人

8. 補装具交付修理状況

補装具名	平成 30 年度			平成 29 年度		
	18 歳未満	18 歳以上	合計	18 歳未満	18 歳以上	合計
義 肢	0 人	3 人	3 人	0 人	6 人	6 人
装 具	7 人	20 人	27 人	9 人	32 人	41 人
歩行補助杖	1 人	2 人	3 人	0 人	1 人	1 人
盲人安全杖	0 人	9 人	9 人	0 人	2 人	2 人
眼 鏡	0 人	3 人	3 人	0 人	4 人	4 人
補 聴 器	1 人	19 人	20 人	1 人	27 人	28 人
重度障害者用 意思伝達装置	0 人	0 人	0 人	0 人	2 人	2 人
座位保持装置	4 人	1 人	5 人	5 人	4 人	9 人
車 い す	3 人	5 人	8 人	7 人	6 人	13 人
電動車いす	1 人	2 人	3 人	0 人	2 人	2 人
歩 行 器	2 人	3 人	5 人	0 人	2 人	2 人
座位保持いす	2 人	0 人	2 人	1 人	0 人	1 人
起立保持具	0 人	0 人	0 人	1 人	0 人	1 人
修 理	8 人	58 人	66 人	10 人	55 人	65 人
合 計	29 人	125 人	154 人	34 人	143 人	177 人

9. 手当支給状況

手 当 支 給 名	平成 30 年度	平成 29 年度
特別障害者手当	129 人	121 人
障害児福祉手当	54 人	58 人
経過的福祉手当	1 人	1 人
特別児童扶養手当	143 人	152 人
重度心身障害児者等 介護手当	122 人	129 人

精神障がい者福祉に関する事務

1. 精神保健事業

(1) 自立支援医療費（精神通院）・精神障害者保健福祉手帳申請件数

自立支援医療費 (精神通院)	区分	30 年度	29 年度	精神障害者保健 福祉手帳	区分	30 年度	29 年度
	新 規	147 件	163 件		新 規	67 件	63 件
	再認定	913 件	1,018 件		更 新	156 件	213 件
	変 更	141 件	229 件		変 更	10 件	10 件
	再交付	19 件	33 件		再交付	8 件	3 件

生活保護に関する事務

1. 扶助別延べ世帯数・延べ人員及び保護費支給状況

	平成 30 年度			平成 29 年度		
	延世帯数 (世帯)	延人数 (人)	保 護 費 (円)	延世帯数 (世帯)	延人数 (人)	保 護 費 (円)
生活扶助費	2,991	3,807	168,585,831	2,970	3,788	170,504,680
住宅扶助費	2,407	3,130	57,956,951	2,467	3,204	57,990,883
教育扶助費	188	312	3,547,005	202	365	4,655,484
出産扶助費	1	1	25,608	0	0	0
生業扶助費	127	154	2,265,528	126	156	2,384,930
葬祭扶助費	5	5	900,480	2	2	344,000
医療扶助費	2,841	3,254	176,325,041	2,747	3,175	224,450,667
介護扶助費	679	694	17,882,228	637	652	19,490,894
就労自立給付金	1	1	19,446	2	2	128,569
保護施設事務費 及び委託事務費	90	90	16,382,813	91	91	16,742,179
合 計	9,330	11,448	443,890,931	9,151	11,342	496,692,286

2. 就労支援状況

区 分	平成 30 年度	平成 29 年度
稼働年齢者数	36 人	39 人
就労相談者数	21 人	13 人
就労決定者数	11 人	2 人

※稼働年齢者数とは、高齢者世帯、母子世帯、障害者世帯、傷病者世帯に該当しない、その他の世帯の 15 歳から 64 歳までの被保護者数。

子育て支援に関する事務

1. 要保護児童等対策事業

(1) 児童虐待の現状

① 虐待通告件数・内訳

通 告	平成 30 年度 (件)	平成 29 年度 (件)
新 規	53	43
継 続	18	26
/	/	/
合 計	71	69

※児童 1 人につき 1 件

被虐待児年齢別	平成 30 年度 (人)	平成 29 年度 (人)
3 歳以下	23	21
4 歳～就学前	19	18
小 学 生	15	18
中 学 生	9	8
その他(特定妊 婦含む)	5	4
合 計	71	69

虐待種別	平成 30 年度 (件)	平成 29 年度 (件)
身 体 的	22	17
心 理 的	31	28
ネグレクト	10	12
性 的	0	0
複 合 型	1	9
特定妊婦	5	2
そ の 他	2	1
合 計	71	69

虐 待 者 (重複あり)	平成 30 年度 (人)	平成 29 年度 (人)
実母・養母	52	46
実父・養父	14	25
曾祖父母・ 祖父母	0	3
兄弟姉妹	0	0
同居人など	4	0

② 一時保護人数

一時保護	平成30年度	平成29年度
児童数	25人	16人
家庭数	15件	10件

※一時保護とは…ネグレクトや身体的な虐待等により緊急に保護を必要とする場合など、児童相談所が子どもを家庭から離して一時的に保護すること

(2) 要保護児童対策地域協議会 会議開催状況

会議名	期 日		内 容
	平成30年度	平成29年度	
代表者会議	平成30年7月20日	平成29年7月20日	燕市の児童虐待の現状と今後の取り組みについて
実務者会議	平成30年4月25日	平成29年4月21日	全ケースの支援の進行管理、重症度判定 支援終了の判断
	平成30年5月25日	平成29年5月17日	
	平成30年6月22日	平成29年6月21日	
	平成30年7月25日	平成29年7月19日	
	平成30年8月29日	平成29年8月17日	
	平成30年9月27日	平成29年9月27日	
	平成30年10月25日	平成29年10月26日	
	平成30年11月21日	平成29年11月21日	
	平成30年12月19日	平成29年12月21日	
	平成31年1月25日	平成30年1月24日	
	平成31年2月22日	平成30年2月22日	
平成31年3月19日	平成30年3月22日		
個別ケース 検討会議	66回	61回	ケース関係者が参集し、情報共有・支援体制の構築・役割分担

(3) その他関連事業

こんにちは赤ちゃん（4か月までの乳児訪問）事業実施状況

平成30年度	平成29年度
55件	42件

新生児訪問を希望されなかった方に対し、看護職等が訪問する。

訪問内容 ①育児に関する不安や悩みの聴取、相談

②子育て支援に関する情報提供

③要支援家庭に対する提供サービスの検討、関係機関との連絡調整

※乳児全戸訪問において、虐待に該当する件数は0

2. 児童手当給付事業（受給者数）

名 称	平成 31 年 3 月 31 日現在	平成 30 年 3 月 31 日現在
児童手当	5,261 人	5,367 人
所得制限有		

※0 歳から 15 歳までの子どもに支給

3. 児童扶養手当給付事業（受給者数）

名 称	平成 31 年 3 月 31 日現在	平成 30 年 3 月 31 日現在
児童扶養手当	497 人	535 人
所得制限有		

※父子家庭・母子家庭等（18 歳までの児童のいる家庭）に支給

高齢者福祉に関する事務

1. 施設入所状況

施設名	平成 30 年度	平成 29 年度
県央寮	21 人	24 人
龍宮荘	3 人	2 人
胎内やすらぎの家	2 人	2 人
分水こでまり	9 人	10 人

2. 在宅高齢者福祉事業

事業名		平成 30 年度	平成 29 年度
在宅介護手当支給事業	利用件数 (3月末)	572 件	672 件
	支出額	59,489,200 円	65,677,400 円
住宅改修事業	高齢者向け	利用件数	6 件
		支出額	946,000 円
	障害者向け	利用件数	2 件
		支出額	300,000 円
福祉タクシー介護料金助成事業	利用人数	9 人	
	支出額	19,880 円	
		6 人	20,985 円

3. 介護予防・生活支援事業 (利用者数は年度末現在の実人数)

事業名		平成 30 年度	平成 29 年度
寝具乾燥サービス事業	申請者数	32 人	35 人
	支出額	237,225 円	225,160 円
配食サービス事業	利用者数	80 人	98 人
	支出額	4,572,679 円	4,891,460 円
徘徊探知機システム貸与事業	利用者数	1 人	2 人
	支出額	14,814 円	121,623 円
緊急通報装置貸与事業	利用者数	129 人	131 人
	支出額	3,908,508 円	4,126,350 円

老人日常用具給付事業	利用者数	2人	0人
	支出額	44,240円	0円
紙おむつ支給事業	利用者数	1,483人	1,489人
	支出額	19,999,966円	19,997,973円
理髪サービス事業	利用者数	42人	54人
	支出額	172,500円	212,500円

4. 老人デイサービス事業（利用者数は年度末現在の数）

事業名		平成30年度	平成29年度
生きがい活動支援事業	登録者数	30年4月～総合事業に移行	101人
	延べ利用者数		3,930人
高齢者交流ホーム事業	登録者数	30年4月～総合事業に移行	65人
	延べ利用者数		2,271人

5. 長寿者祝い品贈呈事業

区分		平成30年度	平成29年度
贈呈者数及び品名	100歳	[記念品] 金属加工品10人・その他12人 [祝い品] 廃止 [祝い状]22人	[記念品] 金属加工品6人・その他8人 [祝い品] 5,000円相当のり詰合せ14人 [祝い状]14人
	95歳	[祝い品] 4,500円相当タンブラー1個 117人 [祝い状]117人	[祝い品] 5,000円相当のり詰合せ 110人 [祝い状]110人
	米寿	[祝い品] 3,000円相当ぐい呑み2個セット 484人 [祝い状]484人	[祝い品] 3,000円相当お菓子詰合せ 440人 [祝い状]440人

6. 敬老会事業

区分		平成 30 年度	平成 29 年度
燕地区	対象者数	6,019 人	5,827 人
	参加者数	970 人	1,131 人
吉田地区	対象者数	3,655 人	3,612 人
	参加者数	878 人	974 人
分水地区	対象者数	2,415 人	2,333 人
	参加者数	632 人	693 人

7. 老人クラブ補助事業

区分		平成 30 年度	平成 29 年度
燕地区	クラブ数	35 団体	37 団体
	会員数	1,400 人	1,486 人
吉田地区	クラブ数	23 団体	25 団体
	会員数	1,310 人	1,419 人
分水地区	クラブ数	23 団体	23 団体
	会員数	1,120 人	1,144 人

8. つばめの茶の間仲町運営事業 お茶の間利用者数

区分	平成 30 年度	平成 29 年度
利用者数	907 人	1,676 人

9. 長寿農園借地事業 利用者数

区分	平成 30 年度	平成 29 年度
利用者数	16 人	16 人

10. 在宅介護保険サービス利用者負担軽減事業 軽減対象者数

区分	平成 30 年度	平成 29 年度
利用者数	9 人	13 人
軽減額	267,047 円	581,524 円

11. 社会福祉法人利用者負担軽減事業 軽減対象者数

区分	平成 30 年度	平成 29 年度
利用者数	165 人	162 人
軽減額	3,790,000 円	3,619,000 円

12. 老人センター運営事業

区分		平成30年度	平成29年度
利用者数	燕老人集会センター	9,800人	11,078人
	シニアセンター吉田	9,984人	12,096人

13. シルバー人材センター

区分	平成30年度	平成29年度
会員数	504人	532人
受託件数	6,739件	6,780件
述べ就業人数	62,415人	62,715人

介護保険に関する事務

1. 介護認定審査会の状況（燕市弥彦村介護認定審査会）

区分	平成 30 年度		平成 29 年度	
		(再掲) 燕市分		(再掲) 燕市分
要介護認定審査件数（延件数）	3,370 件	3,052 件	4,472 件	4,113 件
開催回数	168 回		168 回	

2. 加入状況

（1）第 1 号被保険者数

年齢区分	平成 30 年度	平成 29 年度
65 歳以上 75 歳未満	11,537 人	11,623 人
75 歳以上	12,590 人	12,362 人
(再掲) 住所地特例者	98 人	99 人
計	24,127 人	23,985 人

（2）被保険者増減内訳

区分		平成 30 年度	平成 29 年度
資格 取得	転入	61 人	49 人
	65 歳到達	1,100 人	1,242 人
	その他	3 人	7 人
	計	1,164 人	1,298 人
資格 喪失	転出	78 人	59 人
	死亡	940 人	873 人
	その他	4 人	1 人
	計	1,022 人	933 人

3. 要介護・要支援認定者数（年度末）

年度	要支援 1	要支援 2	要介護 1	要介護 2	要介護 3	要介護 4	要介護 5	計
平成 30 年度	338 人	584 人	1,033 人	789 人	662 人	573 人	491 人	4,470 人
平成 29 年度	301 人	543 人	985 人	787 人	719 人	598 人	476 人	4,409 人

4. 介護給付の利用状況

（1）介護（予防）給付

区分		平成 30 年度	平成 29 年度	
介護 給付	居宅介護サービス費	件数（件）	46,258	46,177
		給付費（円）	2,412,923,653	2,488,382,248
	地域密着介護サービス費	件数（件）	7,417	7,133
		給付費（円）	1,368,821,139	1,290,907,752
	施設介護サービス費	件数（件）	10,840	10,423
		給付費（円）	2,872,314,701	2,773,698,579
	介護福祉用具購入費	件数（件）	203	181
		給付費（円）	5,338,168	4,787,133
	介護住宅改修費	件数（件）	186	168
		給付費（円）	17,092,519	16,301,123
	介護サービス計画費	件数（件）	21,435	21,196
		給付費（円）	308,745,445	309,145,145
計	件数（件）	86,339	85,278	
	給付費（円）	6,985,235,625	6,883,221,980	
予防 給付	居宅介護サービス費	件数（件）	4,872	7,235
		給付費（円）	66,063,576	129,941,911
	地域密着介護サービス費	件数（件）	250	257
		給付費（円）	18,793,175	20,809,242
	介護福祉用具購入費	件数（件）	56	66
		給付費（円）	1,431,078	1,625,060
	介護住宅改修費	件数（件）	82	79
		給付費（円）	6,758,569	7,733,318
	介護サービス計画費	件数（件）	4,014	5,339
		給付費（円）	17,651,882	23,526,520
	計	件数（件）	9,274	12,976
		給付費（円）	110,698,280	183,636,051
合計		件数（件）	95,613	98,254
		給付費（円）	7,095,933,905	7,066,858,031

（2）高額介護サービス等費・高額医療合算介護サービス等費

区分		平成 30 年度	平成 29 年度
高額介護（介護予防）サービス費	件数（件）	12,663	12,432
	支給額（円）	143,430,828	132,890,562
高額医療合算介護（介護予防）サービス費	件数（件）	228	628
	支給額（円）	5,823,577	14,211,067

（3）審査支払手数料

区分	平成 30 年度	平成 29 年度
審査件数（件）	95,056	97,716
金額（円）	3,802,240	3,908,640

5. 補足給付の状況

（1）食費・居住費に係る負担限度額認定者数

区分	平成 30 年度	平成 29 年度
利用者負担第三段階	426 人	413 人
利用者負担第二段階	319 人	316 人
利用者負担第一段階	21 人	19 人
計	766 人	748 人

（2）特定入所者介護サービス費

区分		平成 30 年度	平成 29 年度
食費	件数（件）	7,928	7,619
	給付費（円）	177,829,278	170,474,303
居住費	件数（件）	6,423	5,885
	給付費（円）	107,430,870	94,978,550

6. 介護予防事業

（1）特定高齢者把握事業 ※平成 29 年度で事業終了

区分		平成 30 年度	平成 29 年度
チェックリスト	送付者数	—	4,250 人
	回答者数	—	2,453 人
二次予防事業対象者数		—	704 人

（2）通所型介護予防事業（二次予防事業） 健康教室参加者数

区分	平成 30 年度	平成 29 年度
燕地区	32 人	57 人
吉田地区	22 人	34 人
分水地区	13 人	22 人

（3）健康教室卒業生の会

区分	平成 30 年度	平成 29 年度
団体数	4 団体	4 団体

7. 包括的支援事業

（1）地域包括支援センター委託業務

年度	設置数	職員数	職員数		
			(主任)介護 支援専門員	社会福祉士	保健師・ 看護師
平成 30 年度	4 地区	25 人	12 人	8 人	5 人
平成 29 年度	4 地区	27 人	13 人	10 人	4 人

（2）地域包括支援センター年間相談件数等

区分		平成 30 年度	平成 29 年度
おおまがり	相談件数（件）	4,985	2,405
	総合相談（件）	4,462	2,280
	権利擁護（件）	523	125
	介護予防支援・給付管理対象者数（人）	76	55
さわたり	相談件数（件）	4,653	2,661
	総合相談（件）	4,015	2,299
	権利擁護（件）	638	362
	介護予防支援・給付管理対象者数（人）	71	72
吉田地区	相談件数（件）	8,314	2,572
	総合相談（件）	7,945	2,472
	権利擁護（件）	369	100
	介護予防支援・給付管理対象者数（人）	107	164
分水地区	相談件数（件）	6,613	3,751
	総合相談（件）	6,044	3,272
	権利擁護（件）	569	479
	介護予防支援・給付管理対象者数（人）	81	79

（3）認知症対策等総合事業

事業名		平成 30 年度	平成 29 年度
認知症サポーター 養成講座	開催回数	28 回	18 回
	参加者数	547 人	506 人
認知症カフェ	開催回数	4 回	4 回
	参加者数	169 人	141 人
認知症セミナー	開催回数	1 回	3 回
	参加者数	350 人	100 人
見守り声かけ訓練	開催回数	5 回	6 回
	参加者数	226 人	255 人

（4）在宅医療・介護連携推進事業

区分	平成 30 年度	平成 29 年度
（ア）地域の医療・介護の資源の把握	<ol style="list-style-type: none"> 1. HP での在宅医療資源の情報提供 2. 訪問診療状況調査 11 月実施（回答率 81%） 3. ケアマネジャー対象病院との連携に関するアンケート 12 月実施（回収率 97%） 	<ol style="list-style-type: none"> 1. HP での在宅医療資源の情報提供 2. 地域の介護施設における医療的ケア・看取りの現状調査 3. 通所介護事業所の介護職員の意識調査
（イ）在宅医療・介護連携の課題の抽出と対応策の検討	<ol style="list-style-type: none"> 1. 燕市在宅医療介護連携部会の運営協力年 4 回 2. 燕・弥彦医療介護センター運営会議 年 12 回 	<ol style="list-style-type: none"> 1. 燕市在宅医療介護連携部会の運営協力年 4 回 2. 医師会運営会議参加 3. 事業評価にあたりロジックモデルを用いた意見交換
（ウ）切れ目のない在宅医療と介護の提供体制の構築推進	<ol style="list-style-type: none"> 1. 訪問診療医検討会議 1 回 2. 訪問診療医・訪問看護合同会議 8/23 参加 23 名 3. 訪問診療医・社会福祉法人代表者・行政担当者合同会議 12/12 参加 39 名 4. 地域看護検討会議 5 回 	<ol style="list-style-type: none"> 1. 燕弥彦地域看護連携会議 5 回 2. 訪問診療医検討会議 2 回 3. 第 1 回燕薬剤師会研修会参加 4. 燕歯科医師会の市民向け「歯っぴーフェア」参加 5. 多職種ネットワークの設置支援

<p>(エ) 医療・介護関係者の情報共有の支援</p>	<p>1. つばめ・やひこ入退院連携ガイド作成。説明会を病院、職能団体等7か所で開催。参加 約230名 2. 入退院連携協議会 2/5 参加 83名</p>	<p>1. つばめ・やひこ入退院支援ガイド作成。作成にあたり退院支援ワーキングチーム会議5回 2. 入退院連携協議会 3回 (のべ230人)</p>
<p>(オ) 在宅医療・介護連携に関する相談支援</p>	<p>相談120件</p>	<p>相談131件</p>
<p>(カ) 医療・介護関係者の研修</p>	<p>1. 燕・弥彦在宅医療を考える会 4/11 参加46名 2/13 参加87名 2. 訪問看護師・薬剤師交流会 10/23 参加19名 3. デイサービス看護職員交流会 9/11 参加20名 4. 公開デスカンファレンス 11/20 参加130名 5. 意思決定支援研修会 6/28 プレ参加86名 4回コース参加26名 6. 1/30 ロジックモデル勉強会 参加40名 7. 看護連携研修会 1/23 参加94名</p>	<p>1. 10/12「つながろう介護と看護」 参加83名 2. 2/13・14「cancan ミーティング」参加151名 3. 3/9「本人の意向から始まる意思決定支援研修会」 参加50名</p>
<p>(キ) 地域住民への普及啓発</p>	<p>1. 9/1 つばめ・やひこ医療・福祉・介護フォーラム 「い(生・逝)き方は自分で決める」参加300名 2. 在宅医療に関する出前講座 24団体 578名</p>	<p>1. 8/20 つばめ・やひこ医療・福祉・介護フォーラム 「考えてみませんか?在宅療養」参加350名 2. 在宅療養に関する出前講座 24団体 441名 3. 12/9「NIC健康セミナー」参加60名</p>
<p>(ク) 在宅医療・介護連携に関する関係市町村の連携</p>	<p>・近隣市町村との情報交換 3回</p>	<p>・近隣市町村との情報交換 3回</p>

8. 給付費適正化事業

区分		平成30年度	平成29年度
介護給付費通知	送付回数	2回	2回
	送付延人数	7,410人	6,591人
ケアプラン適正化 研修会	開催回数	1回	1回
	参加者数	54人	66人

9. 成年後見人支援制度

区分	平成30年度	平成29年度
市長申立て件数	3件	4件
報酬支援者数	10人	7人

10. 利用者負担額軽減支援事業

区分	平成30年度	平成29年度
対象者数	2人	2人
支援額(減免額)	210,808円	110,357円

11. 高齢者に関する相談件数(地域支援相談係)

区分	平成30年度	平成29年度
総合相談	46件	52件
虐待	211件	207件
困難事例	118件	286件
施設入所について	97件	160件
成年後見について	23件	58件
認知症について	27件	13件
消費者被害について	2件	7件
その他	29件	27件

12. 総合事業(平成29年度から開始)

(1) 総合事業利用者延べ人数

区分	平成30年度	平成29年度
訪問型サービス(介護予防相当)	596人	348人
訪問型サービスA	342人	204人
訪問型サービスB	2,358人	1,631人
通所型サービス(介護予防相当)	3,644人	1,650人
通所型サービスA	931人	320人
通所型サービスB	3,767人	2,863人
介護予防ケアマネジメント	3,653人	1,697人

(2) 住民主体(サービスB)の実施状況

区分	平成30年度	平成29年度
訪問型サービスB	2か所	2か所
通所型サービスB	4か所	3か所

(3) 介護の担い手研修

区分	平成30年度	平成29年度
参加者人数	27人	31人

(4) 認知症高齢者等見守り事業(おかえりつばめ〜る)

区分	平成30年度	平成29年度
事前登録をしている高齢者数	29人	12人
メール配信協力登録者数	200人	122人
メール配信協力事業所数	11事業所	9事業所
おかえりつばめ〜る配信回数	2回	1回

保健衛生に関する事務

1. 母子保健事業

(1) 週数別妊娠届出数

年度	総数	11週以内		12～19週		20～27週		28週以上		出産後	
H30	519人	492人	94.8%	23人	4.4%	2人	0.4%	1人	0.2%	1人	0.2%
H29	515人	497人	96.5%	15人	2.9%	2人	0.4%	1人	0.2%		

※出産後の1名については、国外に居住しており、手続きが出産後となったため

(2) 妊婦・両親学級（ハッピーベビークラブ）

年度	参加者数 (延人数)	1回目	2回目	3回目
H30	296人	28人	38人	230人
H29	322人	47人	39人	236人

※3回を1クールとし、年4クール実施

3回目は夫または実母などの参加者も含む。

- ・開催案内は、母子健康手帳の交付時と広報つばめに掲載
- ・内容：1回目（前期）妊娠中の食事と生活、等
2回目（中期）お口の健康、マタニティライフを楽しむコツ、等
3回目（後期）妊婦体験・沐浴体験、夢ある子どもに育てるコツ、等

(3) 妊婦健康診査

年度	受診者数 (実人数)	妊婦健康診査 受診者数 (延人数)	子宮頸がん検診 受診者数 (実人数)
H30	804人	5,876人	400人
H29	795人	5,768人	403人

※助成回数14回（妊娠届出時無料受診券を交付）

平成28年度から子宮頸がん検診についても助成を実施

(4) 妊婦歯科健康診査

年度	受診者数	むし歯 のある 者の数	むし歯の状況				むし歯 有病者率	1人平均 むし歯数
			むし歯 総本数	未処置 歯数	処置 歯数	喪失 歯数		
H30	199人	129人	1,461本	160本	1,291本	10本	64.8%	7.34本
H29	200人	183人	1,597本	222本	1,334本	41本	91.5%	7.99本

※平成28年度から、歯科医療機関での個別健診に変更

（5）乳幼児健康診査

対 象	年度	回数	対象者数	受診者数	受診率	発 育 状 況			疾病異常	
						やせ	普通	肥満	人数	率
4 か月児	H30	24回	492人	486人	98.8%	11人	457人	18人	27人	5.6%
	H29	24回	523人	522人	99.8%	13人	490人	19人	17人	3.3%
10 か月児	H30	24回	479人	478人	99.8%	3人	462人	13人	20人	4.2%
	H29	24回	561人	558人	99.5%	6人	534人	18人	10人	1.8%
1 歳 6 か月児	H30	24回	530人	527人	99.4%	5人	496人	26人	16人	3.0%
	H29	24回	589人	586人	99.5%	3人	560人	23人	16人	2.7%
3 歳児	H30	24回	564人	564人	100.0%	1人	537人	26人	105人	18.6%
	H29	24回	586人	574人	98.0%	5人	535人	34人	72人	12.5%

※内容：計測・診察・保健指導（4 か月児、10 か月児）

内容：計測・診察・歯科健診・フッ化物歯面塗布・保健指導・3 歳児のみ視覚検査（1 歳 6 か月児、3 歳児）

（6）乳児6か月一般健康診査（医療機関実施）

年 度	対 象 者 数	受 診 者 数	受 診 率	指 示 区 分					疾 病 異 常 (延人数)					
				問 題 な し	要 指 導	要 精 密 検 査	要 経 過 観 察	要 治 療	身 体 的 発 育	運 動 機 能 発 達	神 経 系 感 覚 器	内 科 的 疾 病	皮 膚 疾 病	そ の 他
H30	494人	480人	97.2%	465人	0人	2人	10人	3人	3人	4人	0人	2人	1人	8人
H29	541人	524人	96.9%	515人	2人	1人	5人	1人	2人	1人	0人	2人	0人	4人

※内容：計測・診察・指導

（7）幼児歯科健診

対 象	年 度	回 数	受 診 者 数	健 診 結 果							むし歯有病者率	1人平均むし歯数	フッ化物歯面塗布数	フッ化物歯面塗布率
				むし歯なし	むし歯あり			総本数	再掲・処置歯数					
					人 数	内 訳								
		A	B	C										
1 歳児	H30	12回	477人	477人	0人	0人	0人	0人	0本	0本	0.0%	0.00本	469人	98.3%
	H29	12回	543人	543人	0人	0人	0人	0人	0本	0本	0.0%	0.00本	529人	97.4%
1 歳 6 か月児	H30	24回	527人	526人	1人	1人	0人	0人	3本	0本	0.2%	0.01本	519人	98.5%
	H29	24回	586人	584人	2人	2人	0人	0人	6本	0本	0.3%	0.01本	581人	99.1%
2 歳児	H30	12回	530人	519人	11人	11人	0人	0人	15本	0本	2.1%	0.03本	526人	99.2%
	H29	12回	512人	500人	12人	10人	2人	0人	26本	0本	2.3%	0.05本	508人	99.2%
2 歳 6 か月児	H30	12回	515人	500人	15人	11人	4人	0人	42本	0本	2.9%	0.08本	512人	99.4%
	H29	12回	546人	521人	25人	19人	4人	2人	75本	1本	4.6%	0.14本	540人	98.9%
3 歳児	H30	24回	564人	517人	47人	35人	8人	4人	147本	16本	8.3%	0.26本	549人	97.3%
	H29	24回	574人	506人	68人	54人	14人	0人	202本	4本	11.8%	0.35本	557人	97.0%

健康づくり課（3）

（8）育児相談会

年度	回数	延参加者数	4か月以下	5か月	6か月	7か月	8か月	9か月	10か月	11か月	1歳5か月	1歳6か月～1歳11か月	2歳	3歳以上
H30	12回	782人	95人	49人	39人	47人	71人	38人	22人	55人	193人	56人	78人	39人
H29	12回	1,026人	127人	73人	60人	67人	93人	50人	43人	51人	228人	76人	122人	36人

（9）その他各種相談会・教室他

	年度	実施回数	参加者数	
			実参加者数	延参加者数
2か月児育児相談会	H30	12回	323人	
	H29	12回	302人	
療育相談会	H30	34回	114人	130人
	H29	35回	76人	100人
療育教室	H30	24回	33人	205人
	H29	24回	28人	139人
たんぽぽの会 (障がいのある子と保護者)	H30	12回	30人	101人
	H29	12回	26人	112人
産まれたよ会 (妊婦・夫と赤ちゃんの交流)	H30	4回	70人	74人
	H29	4回	60人	81人

（10）離乳食相談会

年度	回数	延参加者数	4か月以下	5か月	6か月	7か月	8か月	9か月	10か月	11か月	12か月
H30	12回	466人	67人	97人	77人	70人	44人	57人	31人	17人	6人
H29	12回	516人	58人	95人	72人	87人	69人	63人	40人	27人	5人

※内容：各期ごとに集団指導・個別相談

（11）妊産婦・新生児訪問指導状況（延訪問回数）

年度	妊婦	産婦	新生児
H30	180回	656回	838回
H29	158回	630回	954回

※希望者に対して、助産師が妊婦1回、産婦1回、新生児2回の訪問指導を実施（保健師訪問分も含む）

（１２）妊娠から子育てまでの「育み相談コーナー」

平成 27 年度から妊娠、出産、子育てについてワンストップで切れ目のない総合相談窓口を開設し、母子健康手帳交付時や出生届出時に面接をし、個々の相談に対応している。また、要支援者に対して支援プランを作成し、関係部署と連携し切れ目のない支援体制づくりに取り組んでいる。

年度	面接相談件数	電話相談件数	支援プラン作成件数	支援プラン作成の主な理由
H30	307 件	281 件	74 件	ハイリスク妊婦、産後の育児不安、虐待・DV 疑い、児の発育発達支援
H29	327 件	241 件	57 件	

（１３）不妊治療費助成状況

年度	特定不妊助成件数	一般不妊助成件数
H30	49 件	43 件
H29	46 件	47 件

※平成 29 年度から、一般不妊治療費助成を実施

２．予防事業

予防接種法に基づき感染の恐れがある疾病の発生とまん延および重症化を予防するため、定期の予防接種を個別接種で実施している。

（１）高齢者インフルエンザ

対象者	年度	対象者数	被接種者数	接種率
65 歳以上の者	H30	24,320 人	13,070 人	53.7%
	H29	24,088 人	12,611 人	52.4%
60～64 歳の心臓・腎臓・呼吸機能障害で身体障害者手帳 1 級保持者	H30	40 人	23 人	57.5%
	H29	32 人	17 人	53.1%

※対象者は各年度 10 月 1 日現在

（２）高齢者肺炎球菌

対象者	年度	対象者数	被接種者数	接種率
65・70・75・80・85・90・95・100 歳の者	H30	5,384 人	1,957 人	36.4%
	H29	5,464 人	2,132 人	39.0%
60～64 歳の心臓・腎臓・呼吸機能障害で身体障害者手帳 1 級保持者	H30	17 人	4 人	23.5%
	H29	22 人	0 人	0.0%

※対象者は各年度 4 月 1 日現在

（3）ヒブ（生後2か月～60か月未満）

年度	1回目			2回目		
	対象者数	被接種者数	接種率	対象者数	被接種者数	接種率
H30	517人	496人	95.9%	509人	494人	97.1%
H29	561人	526人	93.8%	533人	524人	98.3%
年度	3回目			追加		
	対象者数	被接種者数	接種率	対象者数	被接種者数	接種率
H30	508人	489人	96.3%	551人	532人	96.6%
H29	538人	501人	93.1%	630人	618人	98.1%

（4）小児肺炎球菌（生後2か月～60か月未満）

年度	1回目			2回目		
	対象者数	被接種者数	接種率	対象者数	被接種者数	接種率
H30	517人	497人	96.1%	498人	494人	99.2%
H29	553人	527人	95.3%	533人	524人	98.3%
年度	3回目			追加		
	対象者数	被接種者数	接種率	対象者数	被接種者数	接種率
H30	489人	488人	99.8%	552人	532人	96.4%
H29	529人	502人	94.9%	631人	615人	97.5%

（5）B型肝炎（生後2か月～12か月未満）

年度	1回目			2回目		
	対象者数	被接種者数	接種率	対象者数	被接種者数	接種率
H30	521人	497人	95.4%	499人	495人	99.2%
H29	555人	523人	94.2%	529人	514人	97.2%
年度	3回目					
	対象者数	被接種者数	接種率			
H30	519人	479人	92.3%			
H29	563人	561人	99.6%			

（6）四種混合（百日咳・ジフテリア・破傷風・ポリオ）（生後3か月～90か月未満）

年度	1回目			2回目		
	対象者数	被接種者数	接種率	対象者数	被接種者数	接種率
H30	500人	495人	99.0%	499人	495人	99.2%
H29	540人	528人	97.8%	546人	509人	93.2%
年度	3回目			追加		
	対象者数	被接種者数	接種率	対象者数	被接種者数	接種率
H30	494人	492人	99.6%	656人	555人	84.6%
H29	605人	512人	84.6%	813人	588人	72.3%

（7）不活化ポリオワクチン（生後3か月～90か月未満）

年度	1回目			2回目		
	対象者数	被接種者数	接種率	対象者数	被接種者数	接種率
H30	0人	0人	0.0%	0人	0人	0.0%
H29	0人	0人	0.0%	2人	1人	50.0%
年度	3回目			追加		
	対象者数	被接種者数	接種率	対象者数	被接種者数	接種率
H30	0人	0人	0.0%	1人	1人	100.0%
H29	5人	2人	40.0%	21人	7人	33.3%

※四種混合に完全移行するまでの経過措置として未接種者を実施

（8）BCG（1歳未満）

年度	対象者数	被接種者数	接種率
H30	522人	493人	94.4%
H29	670人	514人	76.7%

（9）二種混合（ジフテリア・破傷風）（11～13歳未満）

年度	対象者数	被接種者数	接種率
H30	833人	624人	74.9%
H29	802人	587人	73.2%

※小学校6年生・13歳未満の未接種者

（10）MR1期（麻しん・風しん）（生後12か月～24か月未満）

年度	対象者数	被接種者数	接種率
H30	510人	508人	99.6%
H29	594人	574人	96.6%

※対象者は各年度10月1日現在

（11）MR2期（麻しん・風しん）（5歳以上～7歳未満）

年度	対象者数	被接種者数	接種率
H30	648人	628人	96.9%
H29	599人	584人	97.5%

（12）水痘（生後12か月～36か月未満）

年度	1回目			2回目		
	対象者数	被接種者数	接種率	対象者数	被接種者数	接種率
H30	528人	501人	94.9%	712人	530人	74.4%
H29	696人	585人	84.1%	790人	526人	66.6%

(13) 日本脳炎

ア. 初回接種

年度	1回目			2回目		
	対象者数	被接種者数	接種率	対象者数	被接種者数	接種率
H30	820人	632人	77.1%	890人	650人	73.0%
H29	888人	620人	69.8%	919人	581人	63.2%
年度	追加					
	対象者数	被接種者数	接種率			
H30	741人	706人	95.3%			
H29	1,025人	611人	59.6%			

イ. 2期

年度	高校3年生相当			9歳児		
	対象者数	被接種者数	接種率	対象者数	被接種者数	接種率
H30	607人	299人	49.3%	635人	204人	32.1%
H29	486人	267人	54.9%	577人	168人	29.1%
年度	上記以外 被接種者数	接種者計				
H30	556人	1,059人				
H29	515人	950人				

※平成25年度から高校3年生相当の者に、平成28年度から9・10歳児に接種勧奨が再開
接種勧奨対象者以外であっても該当年齢に達した者は公費で接種可能だが、対象者数は不明

(14) 子宮頸がんワクチン（中学1年生～高校1年生）

年度	1回目			2回目		
	対象者数	被接種者数	接種率	対象者数	被接種者数	接種率
H30	1,395人	10人	0.7%	1,395人	8人	0.6%
H29	1,446人	2人	0.1%	1,446人	2人	0.1%
年度	3回目					
	対象者数	被接種者数	接種率			
H30	1,395人	5人	0.4%			
H29	1,446人	0人	0.0%			

※平成25年4月から定期接種化されたが、平成25年6月から積極的な接種勧奨は差し控えている

(15) (任意) こどものインフルエンザワクチン（1回目助成）

年度	対象者数	助成者数	助成率
H30	7,489人	5,016人	67.0%
H29	7,670人	4,922人	64.2%

※小学6年生までを対象に平成21年度から実施

3. 成人保健事業

(1) 健康診査

集団健診実施状況

ア. 特定健康診査（5～6月実施分）

年度	受診票発行者数 (A)	受診者数 (B)	受診票発行者数に対する受診者数の割合 (B/A)	総合判定		
				異常なし	保健指導	受診勧奨 (受療中含む)
H30	10,891 人	4,987 人	45.8%	80 人 (1.6%)	1,002 人 (20.1%)	3,905 人 (78.3%)
H29	11,752 人	5,213 人	44.4%	132 人 (2.5%)	1,065 人 (20.4%)	4,016 人 (77.1%)

※「特定健康診査」は、高齢者の医療の確保に関する法律に基づき、燕市国民健康保険に加入している人で特定健診の実施年度中に40歳～75歳となる者（ただし、人間ドックの申込者は除く）を対象に実施

イ. 後期高齢者健康診査

年度	対象者数 (A)	申込者数	受診者数 (B)	受診率 (B/A)	総合判定		
					異常なし	保健指導	受診勧奨 (受療中含む)
H30	11,402 人	3,435 人	2,951 人	25.9%	14 人 (0.5%)	389 人 (13.2%)	2,548 人 (86.3%)
H29	11,391 人	3,404 人	2,900 人	25.5%	31 人 (1.1%)	423 人 (14.6%)	2,446 人 (84.3%)

※「後期高齢者健康診査」は、高齢者の医療の確保に関する法律に基づき、受診日において年齢が75歳以上の者を対象に実施

ウ. 健康診査

年度	申込者数 (A)	受診者数 (B)	申込者数に対する受診者の割合 (B/A)	総合判定		
				異常なし	保健指導	受診勧奨 (受療中含む)
H30	1,491 人	738 人	49.5%	186 人 (25.2%)	274 人 (37.1%)	278 人 (37.7%)
H29	1,598 人	772 人	48.3%	161 人 (20.9%)	312 人 (40.4%)	299 人 (38.7%)

※「健康診査」は、健康増進法に基づき、年度末年齢が19歳～39歳の者及び40歳以上で生活保護を受けている申込者を対象に実施

(2) 糖尿病検診

ア. ブドウ糖負荷試験実施状況

年度	対象者数	受診者数	受診率	検査結果		
				糖尿病型	境界型	正常型
H30	658 人	113 人	17.2%	23 人	63 人	27 人
H29	532 人	80 人	15.0%	8 人	49 人	23 人

イ. 糖尿病検診結果説明会実施状況

年度	対象者数	参加者数	参加率
H30	113 人	79 人	69.9%
H29	80 人	64 人	80.0%

(3) 生活習慣病予防教室

ア. 生活習慣改善教室実施状況（対象者数：集団健診からの特定保健指導対象者）

年度	回数	対象者数	実参加者数	延参加者数
H30	15 回	630 人	74 人	432 人
H29	15 回	696 人	81 人	441 人

イ. 健診結果活用講座実施状況

年度	回数	延参加者数
H30	3 回	82 人
H29	3 回	62 人

(4) がん検診

平成 29 年度事務報告から、がん検診受診率の算定方法を国の地域保健・健康増進事業報告にあわせ変更

ア. 胃がん検診（対象者：40 歳以上）

年度	対象者数	受診者数	受診率	要精検者数	精検受診者数	精検結果（がん・がんの疑い）	
						がん	がんの疑い
H30	50,748 人	3,667 人	7.2%	126 人	119 人	11 人	3 人
H29	50,830 人	3,892 人	7.7%	106 人	98 人	8 人	0 人

イ. 大腸がん検診（対象者：30 歳以上）

年度	対象者数	受診者数	受診率	要精検者数	精検受診者数	精検結果（がん・がんの疑い）	
						がん	がんの疑い
H30	59,490 人	8,402 人	14.1%	454 人	356 人	13 人	2 人
H29	59,727 人	8,712 人	14.6%	492 人	408 人	26 人	1 人

ウ. 肺がん検診

(ア) 胸部レントゲン検診（対象者：40歳以上、※65歳以上の結核検診を含む）

年度	対象者数	受診者数	受診率	要精検者数	精検受診者数	精検結果（がん・がんの疑い）	
						がん	がんの疑い
H30	50,748人	9,318人	18.4%	159人	146人	3人	9人
H29	50,830人	9,585人	18.9%	156人	146人	2人	7人

※健康診査・特定健康診査と同時実施

(イ) 喀痰細胞診受診状況（対象者：40歳以上で高危険群の人）

年度	対象者数	配布者数	受診者数	要精検者数	精検受診者数	精検結果（がん・がんの疑い）	
						がん	がんの疑い
H30	1,231人	250人	144人	0人	0人	0人	0人
H29	1,464人	296人	212人	1人	0人	0人	0人

エ. 子宮がん検診（対象者：20歳以上の女性）

年度	対象者数	受診者数			受診率	要精検者数	精検受診者数	精検結果（がん・がんの疑い）	
		施設	集団	計				がん	がんの疑い※
H30	34,308人	4,626人	1,146人	5,772人	16.8%	127人	118人	1人	26人
H29	34,491人	4,684人	1,245人	5,929人	17.2%	133人	127人	6人	0人

※平成30年度に判定区分が変更。「がんの疑い」から「がんの疑いまたは未確定」となった。

オ. 乳がん検診

マンモグラフィ検診（対象者：40歳以上の女性で前年度未受診者）

年度	対象者数	受診者数			受診率	要精検者数	精検受診者数	精検結果（がん・がんの疑い）	
		施設	集団	計				がん	がんの疑い
H30	26,774人	294人	2,642人	2,936人	11.0%	219人	218人	9人	2人
H29	26,783人		3,469人	3,469人	13.0%	206人	204人	15人	2人

※平成30年度から集団検診に加えて施設検診も実施

カ. 前立腺がん検診（対象者：50歳以上の男性）

年度	対象者数	受診者数	受診率	要精検者数	精検受診者数	精検結果（がん・がんの疑い）	
						がん	がんの疑い
H30	18,191人	2,045人	11.2%	162人	134人	2人	22人
H29	18,158人	2,021人	11.1%	177人	144人	5人	22人

健康づくり課（11）

キ. 胃がんリスク検診（対象者：40、45、50、55、60歳で燕市国民健康保険加入者以外の人）

年度	対象者数	受診者数	受診率	検診結果					要精検者数	精検結果 (がん・がんの疑い)		
									計	がん	がん 疑い	その他
H30	4,504人	717人	15.9%	A	B1	B2	C	D	249人	2人	0人	144人
				468人	84人	128人	30人	7人				
H29	4,410人	756人	17.1%	A		B	C	D	203人	3人	0人	106人
				553人		126人	56人	21人				

※平成29年度から実施

※平成30年度から判定基準が変更

(5) 健康づくり教室実施状況

	年度	実施回数	延参加者数
男性のためのけんこう大学	H30	3回	33人
	H29	3回	48人
女性のためのいきいきライフ教室	H30	3回	71人
	H29	3回	96人

(6) 機能訓練事業

年度	回数	延参加者数
H30	15回	229人
H29	15回	340人

(7) 骨粗しょう症検診（対象者：40、45、50、55、60、65、70歳の女性）

ア. 受診状況

年度	対象者数	受診者数	受診率	検診結果		
				正常	要観察	要精検
H30	3,894人	520人	13.4%	211人	108人	201人
H29	4,051人	483人	11.9%	117人	95人	271人

イ. 結果説明会実施状況

年度	回数	実参加者数
H30	1回	24人
H29	1回	29人

(8) 歯周疾患検診（対象者：40、50、60、70歳）

年度	対象者数	受診者数	受診率	判定区分		
				異常なし	要指導	要精検・要医療
H30	4,483人	417人	9.3%	39人	116人	262人
H29	4,624人	454人	9.8%	40人	163人	251人

※平成28年度から医療機関での個別検診とし、上記対象者に案内をして実施

(9) 唾液潜血反応検査（対象者：19歳以上）

年度	検査回数	受診者数	判定区分		
			陰性	陽性	結果不明
H30	54回	1,261人	535人	721人	5人
H29	57回	1,388人	569人	815人	4人

※検査回数：半日単位を1回とする。健康診査・特定健康診査と同時実施

4. 自殺対策事業

(1) こころの相談会

年度	回数	参加者数
H30	3回	21人
H29	3回	14人

(2) 精神保健福祉講座（こころの健康講座）

年度	回数	延参加者数
H30	4回	229人
H29	4回	91人

(3) ゲートキーパー養成研修会（一般向け）

年度	回数	延参加者数
H30	2回	43人
H29	2回	33人

(4) ゲートキーパー養成研修会（市役所職員向け）

年度	回数	参加者数
H30	1回	27人
H29	1回	22人

(5) こころのゲートキーパー養成研修会（専門職向け）

年度	回数	参加者数
H30	1回	12人
H29	1回	12人

(6) こどもを守るゲートキーパー研修会（教職員等向け）

年度	回数	参加者数
H30	1回	49人
H29	1回	64人

(7) 自殺対策計画策定委員会 年3回開催

5. 健康づくり事業

(1) 健康増進計画「磨け輝け元気プランつばめ」実践プロジェクト『元気磨きたい』活動

年度	プロジェクト数	メンバー数	活動回数	延参加者数
H30	32	597人	909回	24,727人
H29	33	592人	912回	24,062人

(2) 健康づくり推進委員会

年度	開催回数
H30	2回
H29	3回

(3) 地区組織

ア. 保健推進委員協議会

年度	委嘱人数	地区活動回数	延参加者数
H30	297人	377回	9,867人
H29	306人	399回	9,856人

イ. 食生活改善推進委員協議会

年度	委嘱人数	地区活動回数	延参加者数
H30	115人	81回	18,598人
H29	116人	69回	17,872人

6. 保健師活動

(1) 健康相談

年度	総合		重点		合計	
	実施回数	被指導延人数	実施回数	被指導延人数	実施回数	被指導延人数
H30	144回	1,968人	68回	681人	212回	2,649人
H29	151回	2,146人	63回	660人	214回	2,806人

※重点健康相談（高血圧・脂質異常症・糖尿病・歯周疾患・骨粗しょう症・病態別）

(2) 健康教育

年度	歯周疾患		ロコモティブ シンドローム (運動器症候群)		病態別		一 般		合 計	
	実施 回数	延 人数	実施 回数	延 人数	実施 回数	延 人数	実施 回数	延 人数	実施 回数	延 人数
H30	15回	111人	22回	363人	24回	770人	1,165回	29,293人	1,226回	30,537人
H29	18回	150人	23回	349人	44回	733人	1,100回	26,988人	1,185回	28,220人

(3) 特定保健指導（法定報告）

年度	特定保 健指導 対象者 数	特定保 健指導 終了者 数	特定保 健指導 実施率	特定保健指導内訳			
				動機づ け支援 対象者	動機づ け支援 終了者	積極的 支援対 象者	積極的 支援 終了者
H29	856人	399人	46.6%	617人	328人	239人	71人
H28	893人	403人	45.1%	630人	326人	263人	77人

※人間ドックを含む特定健診受診者（法定報告）については保険年金課に掲載
 特定保健指導利用者は外部委託含む
 平成30年度 法定報告は令和元年12月頃に発表予定

7. 献血推進事業

献血車ゆうあい号による献血状況

年度	実施日数	200ml 献血者	400ml 献血者	献血者合計
H30	16日	26人	577人	603人
H29	19日	29人	653人	682人

国民年金に関する事務

(平成31年3月31日現在)

1. 適用状況

(単位：人)

	平成30年度	平成29年度
第1号被保険者	7,143	7,418
第3号被保険者	3,698	3,865

2. 保険料の免除申請及び学生納付特例申請

(単位：件)

年 度	法定免除	全額	3/4	半額	1/4	学生納付特例	納付猶予	合計
平成30年度	736	800	94	73	29	856	357	2,945
平成29年度	734	841	110	68	32	889	345	3,019

3. 裁定(受付)処理状況

(単位：件)

種 別	平成30年度	平成29年度	種 別	平成30年度	平成29年度
老齢給付	19	16	未支給給付	188	167
障害給付	43	41	死亡一時金	6	2
内訳	抛出	7	その他	137	113
	20歳前	34			
遺族給付	1	0			
寡婦給付	0	0	合計	394	339

4. 年金受給の状況

区分 年金の種類	抛 出 年 金			
	平成30年度		平成29年度	
	件数 (件)	金額 (円)	件数 (件)	金額 (円)
老齢年金	364	155,959,297	469	199,786,156
5年年金	1	403,000	1	403,000
通算老齢年金	327	63,131,873	378	73,121,070
老齢基礎年金	3,746	2,271,405,892	3,873	2,325,349,547
合 計	4,438	2,490,900,062	4,721	2,598,659,773
障害年金	42	36,432,275	44	37,990,875
寡婦年金	20	9,759,367	24	11,526,796
障害基礎年金	1,178	1,000,760,750	1,187	1,010,033,300
遺族基礎年金	29	24,299,200	26	21,182,000
合 計	1,269	1,071,251,592	1,281	1,080,732,971
総合計	5,707	3,562,151,654	6,002	3,679,392,744

区分 年金の種類	福 祉 年 金			
	平成30年度		平成29年度	
	件数 (件)	金額 (円)	件数 (件)	金額 (円)
老齢年金	0	0	1	399,300

国民健康保険に関する事務

1. 各種処理状況

(1) 資格取得喪失 (単位：人)

年 度	資 格 取 得		資 格 喪 失	
	種 別	人 数	種 別	人 数
平成30年度	社会保険離脱	2,057	社会保険加入	1,751
	転 入	287	転 出	231
	出 生	25	死 亡	127
	生活保護廃止	20	生活保護開始	37
	後期高齢離脱	1	後期高齢加入	849
	そ の 他	102	そ の 他	95
	計	2,492	計	3,090
平成29年度	社会保険離脱	1,987	社会保険加入	1,830
	転 入	199	転 出	241
	出 生	28	死 亡	104
	生活保護廃止	24	生活保護開始	40
	後期高齢離脱	5	後期高齢加入	772
	そ の 他	67	そ の 他	85
	計	2,310	計	3,072

(2) 退職者医療制度資格取得喪失 (単位：人)

平成30年度	取 得	3	平成29年度	取 得	6
	喪 失	185		喪 失	297

(3) 国民健康保険法第116条による保険証発行 (単位：人)

平成30年度	学 生	56	平成29年度	学 生	51
	特 例	46		特 例	44

(4) 保険証再発行

平成30年度	267 件	294 人	平成29年度	296 件	320 人

2. 世帯数及び被保険者数

(1) 年度末加入状況等

平成30年度	世 帯 数	9,616 世帯	平成29年度	世 帯 数	9,827 世帯
	一般被保険者	15,615 人		一般被保険者	16,031 人
	退職被保険者等	53 人		退職被保険者等	235 人
	計	15,668 人		計	16,266 人

3. 保険給付状況

(1) 療養給付費の状況 (3月診療分～翌年2月診療分) (単位：千円)

年 度	区 分	費 用 額	保険者負担額	一部負担金	他法負担分
平成30年度	一般被保険者分	5,834,534	4,270,408	1,402,380	161,746
	退職被保険者等	58,571	40,771	16,287	1,513
	計	5,893,105	4,311,179	1,418,667	163,259
平成29年度	一般被保険者分	5,760,635	4,210,622	1,362,047	187,966
	退職被保険者等	137,825	96,263	38,048	3,514
	計	5,898,460	4,306,885	1,400,095	191,480

(2) 療養費支給の状況 (4月支給決定～翌年3月支給決定) (単位：千円)

年 度	区 分	費 用 額	保険者負担額	一部負担金	他法負担分
平成30年度	一般被保険者分	33,992	24,882	8,955	155
	退職被保険者等	258	181	77	0
	計	34,250	25,063	9,032	155
平成29年度	一般被保険者分	40,627	29,606	10,441	580
	退職被保険者等	776	543	233	0
	計	41,403	30,149	10,674	580

(3) 高額療養費の支給状況 (4月支給決定～翌年3月支給決定)

年 度	区 分	支給件数(件)	支 給 金 額 (円)
平成30年度	一 般 被 保 険 者 分	9,285	593,241,783
	退 職 被 保 険 者 等	51	7,477,775
	計	9,336	600,719,558
平成29年度	一 般 被 保 険 者 分	9,046	559,164,030
	退 職 被 保 険 者 等	168	14,991,115
	計	9,214	574,155,145

(4) 出産育児一時金の支給状況 (4月支給決定～翌年3月支給決定)

平成30年度	25 件	10,928,000 円	平成29年度	24 件	10,528,000 円
--------	------	--------------	--------	------	--------------

(5) 葬祭費の支給状況 (4月支給決定～翌年3月支給決定)

平成30年度	120 件	6,000,000 円	平成29年度	105 件	5,250,000 円
--------	-------	-------------	--------	-------	-------------

4. 保健事業の状況

療養給付費の抑制のため、各種健（検）診や保健指導の充実を図り、生活習慣病の発症予防・重症化予防対策や医療費の適正化に向けた対策に取り組みました。

(1) 人間ドック助成状況

国保加入者の内、年度内に満30歳から満75歳になる人で集団健診を受診しない人に18,900円を限度額として、費用額の2分の1を助成しました。

年度	性別	30歳～	40歳～	50歳～	60歳～	70歳～	計
平成30年度	男	22人	57人	68人	434人	338人	919人
	女	8人	32人	64人	393人	262人	759人
	計	30人	89人	132人	827人	600人	1,678人
平成29年度	男	23人	60人	71人	454人	303人	911人
	女	11人	27人	67人	425人	249人	779人
	計	34人	87人	138人	879人	552人	1,690人

(2) ジェネリック医薬品の使用促進事業 (平成24年度から継続事業)

医療費の適正化と後発医薬品の普及率向上のため、差額通知を送付しました。

平成30年度	12 回	5,382 通	平成29年度	12 回	5,980 通
--------	------	---------	--------	------	---------

(3) 慢性腎臓病（CKD）進行予防事業 (平成25年度から継続事業)

慢性腎臓病対象者を医療データベースから特定し、医療機関への受診勧奨を目的とした保健指導（燕市保健師又は看護師による自宅訪問）を実施しました。

平成30年度	実施者	29 人	平成29年度	実施者	25 人
--------	-----	------	--------	-----	------

(4) 特定健診受診率向上事業 (平成25年度から継続事業)

集団健診（毎年5月～6月）未受診者が受診できるよう追加健診を実施しました。

平成30年度	2 会場 3 日間	173 人	平成29年度	2 会場 5 日間	154 人
--------	-----------	-------	--------	-----------	-------

(5) 糖尿病性腎症重症化予防事業 (平成26年度から継続事業)

糖尿病や軽度の腎不全者を医療データベースから特定し、食事指導などの生活習慣改善プログラムを実施しました。

平成30年度	参加者	7 人	平成29年度	参加者	6 人
--------	-----	-----	--------	-----	-----

(6) 胃がん対策事業 (平成26年度から継続事業、平成27年度対象年齢拡充)

胃がんの予防対策として、集団健診で胃がんリスク検診を実施しました。

対象者：40歳、45歳、50歳、55歳、60歳、65歳、平成27年度 → 70歳まで拡大
自己負担額：1,000円

年 度	受診者	検 診 結 果				胃がん発見者
		A群	B群	C群	D群	
平成30年度	457人	207人	150人	78人	22人	5人
平成29年度	555人	264人	139人	109人	43人	5人

※B群C群D群は速やかに精密検査が必要とされている。

(7) 慢性閉塞性肺疾患 (COPD) 進行予防事業 (平成27年度から継続事業)

慢性閉塞性肺疾患 (COPD) の予防対策として、集団健診時に喫煙或いは喫煙歴のある人にCOPD検査を実施しました。

年度	受診者	要精検者	精検受診者	COPD発症者	肺がん発見者
平成30年度	329人	26人	14人	14人	0人
平成29年度	375人	26人	15人	12人	0人

(8) 脳梗塞再発予防事業 (平成28年度から継続事業)

脳梗塞の再発リスクが高い者を医療データベースから特定し、医療機関への適正受診或いは食生活を含めた生活習慣の改善等について保健指導(燕市看護師による自宅訪問)を実施しました。

平成30年度	実施者	8 人	平成29年度	実施者	13 人
--------	-----	-----	--------	-----	------

(9) 残薬対策事業 (平成30年度新規事業)

医療費の節約、残薬の誤飲や不適切服薬による副作用の防止につなげる事業として、国保加入者のうち50歳以上で、1ヶ月に4剤以上を長期処方されている方を対象者に「節薬 (せつやく) バッグ」を送付しました。また、希望者には窓口にて配布しました。

平成30年度	配布者	1,794 人	平成29年度	—
--------	-----	---------	--------	---

(10) ポリファーマシー対策事業 (平成30年度新規事業)

薬剤被害の減少と医療費適正化のため、国保加入者のうち60歳以上で、1ヶ月に6剤以上を長期処方されている方を対象者に「服薬情報のお知らせ」を送付しました。

平成30年度	6 回	1,038 通	平成29年度	—
--------	-----	---------	--------	---

(11) 特定健康診査 (法定報告)

国保加入者のうち、実施年度中に40～74 歳となる者で、かつ当該実施年度の一年間を通じて加入している者 (年度途中での加入・脱退等異動のない者) を対象者とし、市で行う集団健診及び人間ドックを受診した者を受診者として、医療保険者が国に報告を行うものです。

平成29年度	特定健診対象者	12,292 人	平成28年度	特定健診対象者	12,690 人
	特定健診受診者	6,406 人		特定健診受診者	6,703 人
	健診受診率	52.1 %		健診受診率	52.8 %

※平成30年度法定報告は令和元年12月頃に発表予定

福祉医療に関する事務

1. 医療費助成状況等

(対象者は、平成30年度→平成31年3月末現在、平成29年度→平成30年3月末現在)

区 分	年度	対象者(人)	延件数(件)	助成額(円)
重度心身障害者医療費助成事業	平成30年度	1,963	45,544	147,231,057
	平成29年度	1,979	46,418	147,944,125
ひとり親家庭等医療費助成事業	平成30年度	1,495	18,223	36,316,326
	平成29年度	1,615	18,929	37,907,790
妊産婦医療費助成事業	平成30年度	565	2,405	16,566,114
	平成29年度	555	2,196	14,964,359
子ども医療費助成事業	平成30年度	9,302	136,344	190,660,898
	平成29年度	9,487	136,727	198,546,599
精神障害者医療費助成事業	平成30年度	1,636	5,583	37,746,353
	平成29年度	1,643	5,775	42,748,886
未熟児養育医療給付事業	平成30年度	5	19	2,207,913
	平成29年度	22	47	4,035,481
老人医療費助成事業	平成30年度	1	44	73,794
	平成29年度	0	0	0

後期高齢者医療に関する事務

1. 人間ドック費用助成状況

平成26年度より開始した助成事業になります。対象者の人間ドック健診に係る費用のうち1万円を限度とし、1年度につき1回限り助成します。

年 度	補助件数 (件)	補助金額 (円)
平成30年度	188	1,880,000
平成29年度	188	1,880,000

2. 長寿歯科健診（個別検診）事業実施状況

平成28年度より開始した事業になります。対象者は、実施年度の年齢が76歳・80歳の人で、受診の際の自己負担額は無料となります。協力歯科医療機関に委託料として一人当たり3,000円を支払いました。

年 度	受診者数 (人)	金額 (円)
平成30年度	144	432,000
平成29年度	194	582,000

後期高齢者医療制度に関する事務

1. 被保険者数

(平成30年度→平成31年3月末現在、平成29年度→平成30年3月末現在)

年 度	人 数 (人)
平成30年度	12,598
平成29年度	12,365

2. 窓口負担割合別の被保険者数

(平成30年度→平成31年3月末現在、平成29年度→平成30年3月末現在) (単位：人)

年 度	1割負担	3割負担	合 計
平成30年度	11,901	697	12,598
平成29年度	11,710	655	12,365

3. 保険料賦課の状況

年 度	均等割額 (円)	所得割率 (%)
平成30年度	36,900	7.40
平成29年度	35,300	7.15

【参考】

	平成30年度保険料賦課状況 (平成31年4月1日決定)	平成29年度保険料賦課状況 (平成30年4月1日決定)
1人あたり平均保険料額	46,157 円	42,823 円
賦課決定被保険者数 (死亡者等含む)	13,268 人	13,003 人

年 度	項 目	均等割の軽減内訳						所得割軽減※
		2割	5割	8.5割	9割	被扶養者	合計	2割
平成30年度	対象者数(人)	1,143	1,867	3,156	2,105	1,051	9,322	0
	構成率(%)	8.6	14.1	23.8	15.9	7.9	70.3	0.0
平成29年度	対象者数(人)	1,087	1,625	2,992	2,119	1,234	9,057	1,916
	構成率(%)	8.4	12.5	23.0	16.3	9.5	69.7	14.7

※所得割の軽減特例制度は、平成29年度で終了しました (平成28年度までは5割軽減、平成29年度は2割軽減)。

4. 高額療養費等の支給状況

(平成30年度→平成30年4月～平成31年3月支払、平成29年度→平成29年4月～平成30年3月支払)

種 別	平成30年度		平成29年度	
	件数 (件)	支給額 (円)	件数 (件)	支給額 (円)
療 養 費	3,800	52,547,161	3,640	49,116,550
高額療養費	8,417	49,228,784	9,297	45,124,156
移 送 費	0	0	0	0
葬 祭 費	854	42,700,000	718	35,900,000
食事療養費差額支給	217	1,928,250	246	2,024,360
合 計	13,288	146,404,195	13,901	132,165,066

5. 一人あたり医療費の状況

年 度	療養の給付【総医療費】	被保険者数 (平均)	一人あたり金額
平成30年度 (H30.3～ H31.2診療月)	8,866,769,629 円	12,437 人	712,935 円
平成29年度 (H29.3～ H30.2診療月)	8,897,677,554 円	12,240 人	726,934 円

商工振興に関する事務

1. 物産振興に関する事務

（1）燕市物産常設展示

燕三条地場産業振興センター	JR 燕三条駅・燕三条 W i n g
吉田産業会館	全国伝統的工芸品センター常設展示場(東京)

（2）ジャパン・ツバメ・インダストリアル デザインコンクール審査状況

- ・審査委員会 平成31年2月22日（金）
- ・審査会場 燕市役所
- ・審査員数 8人
- ・出品点数及び受賞点数

		平成30年度	平成29年度
出品点数		33社46点	32社60点
グランプリ	経済産業大臣賞	1	1
準グランプリ	経済産業省製造産業局長賞	1	1
	中小企業庁長官賞	1	1
優秀賞	関東経済産業局長賞	1	1
	新潟県知事賞	1	1
審査委員特別賞		2	2

（3）若 mono デザインコンペティション燕 vol. 3 審査状況

- ・審査委員会 平成31年2月22日（金）
- ・審査会場 燕市役所
- ・審査員数 7人
- ・出品点数 46人59点
- ・受賞点数 大賞：1点、準大賞：3点

（4）若 mono デザインコンペティション燕 vol. 2 受賞作品の製品化状況

- ・優秀作品2作品について、市内企業による試作開発に取り組みました。

２．金融・助成に関する事務

（１）金融制度の利用状況

区分 資金名	平成３０年度				平成２９年度			
	年度中貸付		年度末残高		年度中貸付		年度末残高	
	件数 (件)	金額 (千円)	件数 (件)	金額 (千円)	件数 (件)	金額 (千円)	件数 (件)	金額 (千円)
地方産業育成資金	8	25,910	30	38,745	3	3,740	35	30,772
中小企業振興資金	174	728,493	564	1,537,640	100	414,496	634	1,572,876
工場等移転資金	0	0	1	573	0	0	1	1,521
小売商業近代化資金	0	0	1	1,008	0	0	1	2,520
小規模企業振興資金	0	0	0	0	0	0	0	0
新事業創出・新商品 新技術開発資金	0	0	0	0	0	0	0	0
中小企業経営安定化 緊急対策資金	-	-	93	133,105	-	-	160	233,207

（２）信用保証料の助成状況

	平成３０年度		平成２９年度	
	件数 (件)	助成額 (円)	件数 (件)	助成額 (円)
県信用保証協会保証料補給金	220	17,316,610	109	3,667,293

（３）小売商業商店街活性化事業の助成状況

	平成３０年度		平成２９年度	
	件数 (件)	助成額 (円)	件数 (件)	助成額 (円)
未利用店舗活用に対する助成制度	3	1,500,000	0	0
共同駐車場設置助成制度	0	0	0	0
小売店舗新改装設備利子補給制度	0	0	0	0
商店街施設整備に対する助成制度	0	0	0	0

（４）研修受講料の助成状況

	平成３０年度		平成２９年度	
	件数 (件)	助成額 (円)	件数 (件)	助成額 (円)
中小企業研修受講料補助金	117	1,173,000	111	1,044,000

（5）見本市出展小間料の助成状況（見本市出展小間料補助金）

	実績		成果	
	助成件数 (件)	助成額 (円)	出展による 成約件数(件)	出展による 成約額(円)
平成30年度	154	22,500,000	2,126	650,735,000
平成29年度	160	23,408,000	2,515	637,378,000

※成約件数・成約額は、出展後6カ月時点での数値（平成30年度は、助成した154件のうち、2月8日までに開催した126件分にかかる成約件数、成約額）

3. 露店市場に関する事務

（1）常設露店市場出店状況（間口）

（単位：件）

	間口	1.1m	1.8m	2.7m	3.6m	4.5m	5.4m	計
	平成30年度	一般	0	24	11	28	3	19
	生産者	19	0	0	0	0	0	19
	計	19	24	11	28	3	19	104
平成29年度	一般	0	24	12	31	3	19	89
	生産者	19	0	0	0	0	0	19
	計	19	24	12	31	3	19	108

（2）地区別出店状況（品目）

（単位：件）

	燕地区	吉田地区	分水地区	計
生産者	19	0	0	19
野菜・果物	22	6	13	41
鮮魚・海産物	4	2	2	8
菓子・食料品	4	3	2	9
生花	3	2	2	7
衣料品	4	2	4	10
はきもの	2	1	1	4
その他	3	1	2	6
計	61	17	26	104

4. 労働福祉に関する事務

（1）新規学卒予定者（高等学校）の求人状況

	巻管内
平成31年3月末	571人
平成30年3月末	553人

（２）新規学卒者（高等学校）就職状況

	計	巻管内	巻管外・県外
平成31年3月末	165人	107人	58人
平成30年3月末	157人	90人	67人

（３）燕市地域職業相談室（高齢者職業相談室分含む）利用状況

	新規求職者	紹介件数	就職者数
平成30年度	1,231人	2,252人	781人
平成29年度	1,300人	2,568人	836人

（４）燕勤労者総合福祉センター利用状況

（単位：人）

	多目的室	調理実習室	会議室	視聴覚室	研修室A	研修室B	教養文化室A	教養文化室B	合計
平成30年度	7,440	599	2,174	3,230	1,196	1,565	1,986	1,768	19,958
平成29年度	7,813	744	2,231	3,666	1,532	1,313	1,813	1,716	20,828

5. 吉田産業会館に関する事務

（１）入館状況

（単位：人）

	大ホール	第1研修室	第2研修室	第3会議室	第1会議室	第2会議室	視聴覚室	調理実習室	合計
平成30年度	14,169	726	704	813	7,708	539	1,580	95	26,334
平成29年度	46,905	3,270	4,495	4,674	18,703	3,340	8,358	369	90,114

※平成30年度は、大規模改修のため7月から3月まで貸館を休止しました。

6. 磨き屋一番館に関する事務

（１）技能研修生 5人 ・ 指導員 1人（平成30年度末現在）

（２）修了生の状況（平成30年度修了生を含む）

企業に就職23人、自主開業1人、自主開業予定1人、転居1人 計26人

※修了した当時の状況を集計しています。

観光振興に関する事務

1. ふれあい交流センターに関する事務

(1) 来館者状況 (単位：人)

月	4月	5月	6月	7月	8月	9月	10月
平成30年度	14,232	15,112	13,683	13,399	18,454	22,892	17,748
平成29年度	17,120	16,566	14,558	11,894	17,821	24,315	16,186

月	11月	12月	1月	2月	3月	合計
平成30年度	24,100	10,744	11,631	9,401	11,432	182,828
平成29年度	18,083	8,242	7,513	4,710	9,526	166,534

(2) 利用状況（申請書提出状況） (単位：件)

平成30年度			平成29年度		
有料	無料	合計	有料	無料	合計
21	19	40	19	17	36

2. ビジター・サービスセンターに関する事務

(1) 来館者状況 (単位：人)

月	4月	5月	6月	7月	8月	9月	10月
平成30年度	1,315	1,448	1,111	1,125	1,430	1,257	1,630
平成29年度	1,611	2,002	1,185	1,132	1,911	1,771	1,335

月	11月	12月	1月	2月	3月	合計
平成30年度	2,214	-	-	-	911	12,441
平成29年度	1,241	-	-	-	823	13,011

3. 臨時露店に関する事務

(1) 出店状況 (単位：件)

	戸隠神社 春季祭礼	天満宮祭礼	分水まつり	吉田まつり	戸隠神社 秋季祭礼	合計
平成30年度	98	185	77	23	22	405
平成29年度	90	198	65	25	37	415

4. 産業観光に関する事務

（1）産業観光団体受入状況

年度	件数	人数	うち外国人の来訪者数
平成30年度	116件 (うち四季島29件)	2,957人 (うち四季島855人)	302人 〔台湾、ベトナム、タイ、 韓国、インドネシア等〕
平成29年度	77件 (うち四季島31件)	1,874人 (うち四季島949人)	202人 〔ミャンマー、香港、モンゴル、 台湾、スーダン、フランス等〕

5. 燕・弥彦広域観光連携に関する事務

（1）観光タクシー「ゴールデンルート号」利用状況

年度	利用人数	運行本数
平成30年度	305人	99本
平成29年度	328人	112本

新産業推進に関する事務

1. 新商品新技術開発支援に関する事務

（1）新商品新技術開発支援事業補助金

平成30年度 申請数 4件／採択数 4件

	実績	
	助成件数 (件)	助成額 (円)
平成30年度	3	7,250,000
平成29年度から繰越	2	4,099,000

※採択者のうち、1件が試作開発を断念したことから助成件数は3件となります。

平成29年度 申請数 11件／採択数 6件

	実績		成果	
	助成件数 (件)	助成額 (円)	商品化件数 (件)	出荷額 (円)
平成29年度	4	9,485,000	4	46,559,600
平成30年度へ繰越	2	(4,099,000)	-	-
平成28年度から繰越	1	2,854,000	1	4,250,000

※成果については、補助年度の翌年12月に調査しています。

※出荷額は、販売開始から平成30年12月末までの数値となります。

2. 企業立地活性化に関する事務

（1）固定資産税減免及び補助金・助成金交付状況

	平成30年度		平成29年度	
	件数 (件)	減免・助成額 (円)	件数 (件)	減免・助成額 (円)
企業誘致奨励制度（固定減免）	1	8,696,700	2	14,727,700
産業開発促進制度（固定減免）	3	7,028,700	4	8,760,200
工場等建設資金利子補給制度	3	214,424	3	298,484
企業立地促進補助制度	9	21,920,000	9	21,920,000

3. 産地産業グローバル展開支援に関する事務

（1）海外見本市出展サポート事業補助金

	実績		成果（商談実績）			
	助成件数 (件)	助成額 (円)	商談 (件)	成約 (件)	成約見込 (件)	継続商談 (件)
平成30年度	8	4,754,000	699	45	125	330
平成29年度	12	5,292,000	413	11	42	183

※成果（商談実績）については、各申請企業の実績報告書に基づき集計しています。

4. ものづくり品質管理制度（T S O）に関する事務

	実 績		認証取得事業所 合計（件）
	新規件数 （件）	取得助成額 （円）	
平成30年度	6	600,000	48
平成29年度	3	200,000	51

※認証取得事業所合計数は新規認証取得及び認証辞退等により増減があります。

※認証取得助成は、新規認証取得事業所のうち市内企業のみが対象となります。

5. 金属洋食器製造技能者育成に関する事務

ナイフの粗削り研磨の座学研修

・3月19日（火） 講師：本間工業 代表 本間俊文 氏／参加者：7社12人

6. ものづくりテーマパークに関する事務

要素技術展示 市内事業所の展示要素技術数（産業史料館 体験室） 10点

7. 次世代産業育成支援に関する事務

（1）医療機器研究会

①参加企業 22社（平成30年度末現在）

②試作品研究開発（累計：平成30年度末現在）

- ・医療機器メーカー等からの依頼 9社
- ・医療機関からの依頼 9機関
- ・その他（研究会提案） 2種

（2）フィギュアスケートブレード開発研究会

①参加企業 9社（平成30年度末現在）

②試作品研究開発（累計：平成30年度末現在）

- ・鋼材・板厚・表面処理の比較研究 12種
- ・形状の比較研究 4種

8. 女性雇用促進職場環境整備支援に関する事務

整備年度	実 績		成果（※女性雇用状況報告）		
	助成件数 （件）	助 成 額 （円）	新規女性雇用者（人）		
			当該年度	2年目	計
平成30年度	10	1,524,000	16	—	16
平成29年度	14	7,500,000	20	9	29

※成果については、申請企業の女性雇用状況報告に基づき集計しています

産業史料館に関する事務

1. 産業史料館に関する事務

（1）入館状況

（単位：人）

	大人（高校生以上）		小人（小・中学生）		合 計
	有 料	無 料	有 料	無 料	
平成30年度	1,286	821	86	427	2,620
平成29年度	6,871	2,748	433	1,225	11,277

（2）展示資料保有数	平成30年度	平成29年度
一 般 展 示 資 料	2,810点	2,711点
丸山コレクション関係	439点	439点
伊藤コレクション関係	5,000点	5,000点

（3）企画展開催状況

	企 画 展 名	会 期	出品(出演)者 (人)	出品数 (点)	入館者 (人)
1	水燕鎚工会作品展	4/27～5/27	5	61	1,357
2	クラシックアンサンブルコンサート	6/30	3	—	63
	計				1,420

※平成30年7月1日からリノベーション整備工事のため休館しました。

農政に関する事務

1. 農業振興地域の整備に関する事務

農用地利用状況

(単位: ha)

区分	農用地等				合計
	田	畑	樹園地	農業用施設用地	
変更前	4,864.6	119.9	22.0	11.4	5,017.9
編入	0.0	0.0	0.0	0.0	0.0
除外	0.0	0.0	0.0	0.0	0.0
用途変更	0.0	0.0	0.0	0.0	0.0
変更後	4,864.6	119.9	22.0	11.4	5,017.9

2. 農業経営基盤の強化に関する事務

農用地利用集積状況 (平成31年3月31日現在)

利用権設定期間	集積面積 (ha)
1年～2年	15.2
3年～5年	97.5
6年～9年	167.1
10年以上	1,930.0
合 計	2,209.8

3. 農業者及び組織の認定制度に関する事務

(1) 認定農業者

新 規	8 人
再 認 定	108 人
平成31年3月31日現在 認定農業者数	758 人
(内 法 人)	(21 法人)

(2) 農地所有適格法人

新 規 法 人	0 法人
既 存 法 人	21 法人
平成31年3月31日現在 農地所有適格法人数	21 法人

4. 農村環境改善センターの管理運営に関する事務

施 設 名	利 用 者 数
国上農村環境改善センター	3,335人※ (前年比 117.68%)
島上農村環境改善センター	5,366人 (前年比 96.28%)

※利用者数に「てまりの湯利用者」が施設利用した人数は含まれていません。

5. 補助事業に関する事務

(1) 経営基盤強化促進対策事業

(単位：円)

事業種目	事業主体	事業費	負担内訳			
			県費	市費	団体	受益者負担
農地所有適格法人設立支援	農事組合法人 大地燕	39,366,000	17,802,000	0	0	21,564,000
園芸生産促進	本町そ菜出荷組合	30,067,200	11,596,000	0	0	18,471,200
農地所有適格法人 経営発展支援	JA三井リース株式会社 (借受者:農事組合法人 小牧生産組合)	4,079,700	1,112,000	0	0	2,967,700
経営拡大支援	農事組合法人 みどりの里・燕	34,506,000	15,975,000	0	0	18,531,000
産地パワーアップ 事業	農事組合法人 あぐりマイスター長所	13,083,120	6,039,000	0	0	7,044,120

(2) 多面的機能支払交付金事業

年度	事業名	実施 地区	対象面積 (ha)	補助金総額 (円)	うち市費分 (円)
平成30年度	農地維持支払	1	4,644.69	138,057,800	34,514,450
	資源向上支払 (地域資源の質的向上を図る共同活動)	1	4,644.69	82,680,732	20,670,183
	資源向上支払 (施設の長寿命化のための活動)	1	4,046.77	154,890,000	38,722,500

6. 土地改良事業に関する事務

(1) 用排水路等改修事業

(単位：千円)

事業名	実施地区	事業量 (全体計画)	事業費	進捗率	事業主体
県営かんがい排水 (農地防災)事業	西蒲原排水4期	(排水路L=26,280m) (排水機場5か所) (水管理システム一式)	770,073 [繰越明許] 399,927	85.5%	新潟県
県営地盤沈下対策 事業	西蒲原2期	(揚水機場3か所) (排水機場4か所) (頭首工2か所)	380,000	80.3%	新潟県
県営かんがい排水 事業	大河津	農業用排水施設整備 (L=4,308m)	770,000	61.5%	新潟県

(2) 基幹水利施設管理事業

(単位：千円)

事業名	実施地区	事業量 (全体計画)	事業費		事業 主体
			平成30年度	平成29年度	
基幹水利施設管 理事業	御新田	御新田放水路制水ゲート 管理等業務委託	5,605	4,658	燕市
		自家用電気工作物保守 点検業務委託	271	271	燕市

(3) ほ場整備関連事業

(単位：千円)

事業名	実施地区	事業量 (全体計画)(工期)	事業費	進捗率	事業主体
経営体育成基盤 整備事業	潟	(480.3ha)(H16~R3) 区画整理1式	139,420 [繰越明許] 3,316	93.5%	新潟県
	小中川	(140.3ha)(H19~H30) 区画整理1式	14,000 [繰越明許] 3,000	100.0%	新潟県
	小吉	(206.5ha)(H19~R2) 区画整理1式	7,300 [繰越明許] 115,000	99.3%	新潟県
	長所	(135.2ha)(H22~R2) 暗渠排水工1式	135,000 [繰越明許] 432,000	97.1%	新潟県
	花見	(86.2ha)(H23~R1) 区画整理1式	4,000 [繰越明許] 35,000	98.7%	新潟県
	本町	(83.0ha)(H24~R3) 区画整理1式	62,000 [繰越明許] 782,000	93.3%	新潟県
	打越	(192.2ha)(H27~R5) 区画整理1式	132,000 [繰越明許] 490,000	42.0%	新潟県
	米納津 佐渡山	(102.9ha)(H30~R8) 測量設計	95,580	26.6%	新潟県
農業経営高度化 支援事業	潟	土地利用調整推進	250	100.0% (単年度事業)	三島郡北部 土地改良区
	小中川	土地利用調整推進	140	100.0% (単年度事業)	西蒲原土地 改良区
	長所	土地利用調整推進	140	100.0% (単年度事業)	西蒲原土地 改良区
	花見	土地利用調整推進	140	100.0% (単年度事業)	西蒲原土地 改良区
	本町	土地利用調整推進	240	100.0% (単年度事業)	西蒲原土地 改良区
	米納津 佐渡山	土地利用調整推進	200	100.0% (単年度事業)	西蒲原土地 改良区

7. 林道整備及び維持管理に関する事務

林道維持管理事業

路線名	地区名	事業量(延長)	開設年度	事業主体
林道国上長崎線	国上	2,322m	H16	燕市
林道渡部線	渡部	1,281m	H12	燕市
林道赤坂線	国上	711m	S56	燕市
林道赤谷線	国上	552m	S60	燕市

8. 農業振興に関する事務

(1) 地産地消販売促進事業

燕市農業まつり

年 度	平成30年度	平成29年度
期 日	11月4日(日)	10月29日(日)
会 場	燕市役所	燕市役所
参加人数	約 9,300人	約 7,500人
事業内容	農産物品評会他	農産物品評会他

(2) 農産物病虫害防除事業

水稻病虫害実態調査(イナゴ等発生動態調査を含む。)

地 区 名	平成30年度	平成29年度
燕 地区	7/5・7/20・8/3・8/17 4回実施	7/6・7/20・8/4・8/18 4回実施
吉田地区	7/4・7/18・8/2・8/17 4回実施	7/7・7/21・8/4・8/18 4回実施
分水地区	7/5・7/19・8/3・8/17 4回実施	7/6・7/21・8/3・8/18 4回実施

(3) 有害鳥獣捕獲の実施状況

対象 作物名	捕獲区域	対象 有害鳥獣	回数 (回)	捕獲時間 方法	平成30年度	平成29年度
					捕獲期間 捕獲頭羽数	捕獲期間 捕獲頭羽数
水 稲 野 菜 大 豆	吉田地区 分水地区 (農地一円)	カ ラ ス キジバト カワラバト ムクドリ	10	日の出後 約2時間 銃器使用	4/8～6/7 351羽	5/21～6/9 347羽
ぶどう も も な し 野 菜	燕 地区 (川前地区) (果樹園、畑地)	カ ラ ス キジバト カワラバト ムクドリ	14	日の出後 約2時間 銃器使用	7/16～8/20 259羽	7/17～8/21 327羽
すいか メロン 野 菜	市内一円 (果樹園、畑地)	タヌキ ハクビシン アライグマ	常設	箱わなに よる捕獲	6/24～9/21 40頭	6/25～9/22 71頭

9. 畜産振興に関する事務

(1) 家畜飼養頭羽数

年 度 項 目 畜 種	平成30年度		平成29年度	
	飼養農家 (戸)	飼育頭羽数 (頭・羽)	飼養農家 (戸)	飼育頭羽数 (頭・羽)
乳 牛	3	65	3	71
豚	5	2,863	5	2,938
鶏 (採卵)	3	37,095	2	31,027
ブロイラー	2	30,600	2	30,600
種鶏(採卵鶏用)	1	26,772	1	14,025
肉 牛	1	23	1	13
計	15	97,418	14	78,674

※ 家畜生産実態調査、家畜飼養頭羽数調査 (毎年2月1日現在) より

(2) 家畜伝染病予防状況

(単位：頭・羽)

畜 種	予防疾病名	平成30年度	平成29年度
牛	牛結核病	0	11
	牛ヨーネ病	15	16
	牛ブルセラ病	0	11
豚	日本脳炎病	306	327
	豚丹毒病	400	400
	豚パルボ病	190	190
鶏	鶏ニューカッスル病	147,480	149,368

10. 環境保全型農業直接支払交付金に関する事務

環境保全型農業直接支払交付金取組状況

年 度	平成30年度	平成29年度
実 施 (人)	15	25
対象面積 (ha)	31.3	47.1
補助金総額 (円)	2,145,860	3,033,760
うち市費分 (円)	536,465	758,440

11. 水田経営力強化推進事業(H29: 水田農業構造改革推進事業)に関する事務

(1) 米の需給調整取組状況

年 産		平成30年産米	平成29年産米
目安提示農家数 (人)		2,866	2,892
生産目標数量 (t)		20,331	19,642
目標数量換算面積 (ha) ①		3,505.63	3,400.46
主食用水稻作付面積 (ha) ②		3,502.00	3,381.44
実 施 状 況	面積 (ha) ②-①	△3.63	△19.02
	実施率 (%)	99.9	99.4

(2) 環境保全型農業の推進状況 (単位：ha)

年 産	平成30年産米	平成29年産米
減農薬・減化学肥料 (5割以上)	847.09	899.98
無農薬・無化学肥料	13.27	14.47
直 播	340.60	343.61

(3) 水田経営力強化推進補助金交付状況(H29：水田農業構造改革推進補助金) (単位：円)

助 成 名	助 成 金 額	
	平成30年度	平成29年度
重点作物助成 (大豆)	31,513,450	53,042,910
大豆収量・品質向上加算助成	3,954,965	3,939,580
水田フル活用ビジョン推進作物補助金 (H29:販売振興作物助成)	2,609,730	2,616,702
直播栽培推進補助金 (H29:低コスト栽培助成)	10,660,959	16,953,810
環境保全型農業取組支援補助金 (H29:特別栽培米取組助成)	2,504,886	4,153,315
環境保全型農業取組支援補助金 (H29:エコファーマー加算助成)	404,550	703,545
国内販路拡大推進事業補助金 (H29:首都圏販路拡大推進助成)	1,694,161	1,500,000
大豆収穫加算助成	11,290	0 (H30新規)
水稻業務用多収性品種作付推進事業補助金	271,000	0 (H30新規)
輸出用米栽培促進補助金	539,502	0 (H30新規)
省力栽培推進補助金 (H29:チャレンジ・ファーマー支援事業)	1,629,000	4,007,000
水田環境保全推進補助金 (H29:チャレンジ・ファーマー支援事業)	948,000	507,000
経営所得安定対策推進事業補助金	7,908,000	7,746,000
新たな米政策推進事業補助金 (H29:農業再生協議会等活動支援事業補助金)	1,658,400	900,000
転作物産地化助成	0 (H30廃止)	572,940
集落推進助成	0 (H30廃止)	6,411,000
景観形成作物・地力増進作物助成	0 (H30廃止)	2,045,238
地産地消推進助成	0 (H30廃止)	100,000
合 計	66,307,893	105,199,040

都市計画に関する事務

1. 開発行為等の許可申請(単位:件)

区 分	平成30年度	平成29年度
開発行為の許可件数	10	4
優良宅地認定申請件数	2	0

2. 財産売払件数

区 分	平成30年度	平成29年度
市 図	90	53
都市計画図	39	60
計	129	113

3. 定住家族支援事業・移住家族支援事業関係

区 分	平成30年度		平成29年度	
	交付世帯数 (世帯)	世帯員数 (人)	交付世帯数 (世帯)	世帯員数 (人)
定住家族支援事業	34	112	47	168
移住家族支援事業	34	105	49	153
計	68	217	96	321

4. 空き家・空き地活用バンク事業関係

区 分	平成30年度		平成29年度	
	登録件数	成立件数	登録件数	成立件数
土 地	11	6	12	4
建 物	14	15	14	8
計	25	21	26	12

5. 空き家・空き地活用バンク事業空き家解体費助成金

平成30年度		平成29年度	
解体件数	補助額	解体件数	補助額
8	3,705千円	7	3,128千円

6. 空き家・空き地活用バンク事業空き家改修費助成金

平成30年度		平成29年度	
改修件数	補助額	改修件数	補助額
3	900千円	2	600千円

都市計画事業(工事関係)に関する事務

1. 公園整備事業関係

区 分	平成30年度		平成29年度	
	箇所	事業内容	箇所	事業内容
工 事 (公園整備)	1	大河津さくら公園多目的 広場他整備工事	1	大河津分水さくら公園公 多目的広場整備工事

2. 須頃郷排水対策事業関係

区 分	平成30年度		平成29年度	
	箇所	事業内容	箇所	事業内容
測量、設計、調査 (委託)	—	—	1	浸水対策シミュレーション (実施検証) 業務委託
工 事 (須頃郷排水対策)	1	須頃郷1号排水路改修工事	3	調整池設置工事 排水路改修工事 道路復旧工事 他

公園施設に関する事務

1. 交通公園有料施設利用状況

(単位:人)

区 分		4月	5月	6月	7月	8月	9月	10月
ゴーカート	H30	8,812	7,350	5,589	2,392	5,740	4,795	5,321
	H29	12,231	14,476	7,082	4,741	12,723	10,891	8,079
サイクルモルレル	H30	8,249	6,052	4,645	1,700	3,719	3,746	4,291
	H29	5,906	7,825	2,973	1,980	5,378	5,008	3,572

区 分		11月	12月	1月	2月	3月	計
ゴーカート	H30	3,526	—	—	—	1,118	76,363
	H29	3,788	—	—	—	5,152	79,163
サイクルモルレル	H30	2,903	—	—	—	921	36,226
	H29	1,736	—	—	—	2,516	36,894

2. 吉田ふれあい広場有料施設等利用状況

(単位:人)

区 分		4月	5月	6月	7月	8月	9月	10月
多目的広場	H30	2,260	4,110	4,920	4,200	3,105	5,420	2,090
	H29	2,710	2,900	4,610	2,890	3,780	3,415	3,335
ゴーカート	H30	6,253	6,096	3,757	1,212	3,091	2,939	3,117
	H29	6,459	8,725	2,521	1,468	4,142	3,593	3,080

区 分		11月	12月	1月	2月	3月	計
多目的広場	H30	550	—	—	—	615	27,270
	H29	500	—	—	—	580	24,720
ゴーカート	H30	1,195	—	—	—	0	27,660
	H29	1,276	—	—	—	0	31,264

3. 公園維持管理関係

項目	内容
児童遊園	施設管理業務委託、樹木管理業務委託、し尿浄化槽維持管理業務委託、遊具撤去・修繕・再設置工事
都市公園	吉田ふれあい広場指定管理業務委託、交通公園指定管理業務委託、燕中央公園管理業務委託、大曲河川公園管理業務委託、みなみ親水公園管理業務委託、施設管理業務委託、冬囲い業務委託、樹木管理業務委託、し尿浄化槽維持管理業務委託、遊具撤去・修繕・再設置工事

4. 工事、測量、設計、調査関係

区分	平成30年度	平成29年度
	事業内容	事業内容
測量、設計、調査 (委託)	—	—
工事	<ul style="list-style-type: none"> ・燕市交通公園遊具更新工事 ・吉田ふれあい広場園路整備工事 ・公園ブロック塀撤去設置工事 	<ul style="list-style-type: none"> ・燕市交通公園遊具更新工事 ・吉田ふれあい広場園路整備工事

緑化推進及び緑地帯に関する事務

1. 事業関係

月 日	事 項
4/15 ~ 5/31	「緑の募金」運動(募金額 2,898,321円)
4月下旬 ~ 6月下旬	「花と緑推進事業」花苗等交付
10月 ~ 11月	市内小学校・幼稚園・保育園・自治会等へ秋植え用球根配布

2. 工事関係

緑地帯整備(街路樹植樹等)

3. 業務委託関係

公共施設等緑地維持管理業務

駅前広場樹木管理及び除草業務

街路樹管理及び除草業務

4. 人生記念樹引換

(単位：本)

区 分		出 生	結 婚	新 築	計
ソメイヨシノ 他	H30	6 6	3 5	5	1 0 6
	H29	1 1 5	3 3	9	1 5 7

県央土地開発公社に関する事務

1. 総括事務

月 日	事 項
平成30年05月28日	県央土地開発公社理事会（三条市）
平成29年05月26日	県央土地開発公社理事会（三条市）

土木に関する事務

※()内は平成 29 年度

1. 管理に関する事務

(1) 市道の許可承認等申請件数 (単位：件)

申 請 項 目	件 数 (件)
市道占用許可申請	486 (405)
市道工事施工承認申請	124 (112)
特殊車両通行許可申請	421 (375)
合 計	1031 (892)

(2) 公共物の許可承認等申請件数 (単位：件)

申 請 項 目	件 数 (件)
公共物占用許可申請	125 (80)
自営工事承認申請	26 (14)
用途廃止申請	5 (12)
合 計	156 (106)

(3) 歳入調定件数 (単位：件)

道 路 占 用 料	公 共 物 占 用 料	計
239 (209)	342 (331)	581 (540)

(4) 境界立会申請件数 188 件 (144 件)

(5) 道路使用許可申請書経由件数 1,287 件 (1,181 件)

(6) 道路損傷行為処理件数 144 件 (92 件)

2. 国土調査に関すること

委 託 名	件数(件)	面積(km2)	摘 要
地籍調査事業測量等 作業委託	1 (1)	0.06 (0.11)	吉田上町、吉田新田町、 吉田新町

3. 建設工事に関すること

工事区分	件数 (件)	延長等	工事区分	件 数	延長等
測量設計(委託)	8 (9)	1.4km (1.2km)	舗 装 修 繕	舗 27 幹 7 (38)	5,442 m ² 12,289 m ² (19,432 m ²)
道 路 改 良 ※明許繰越含む	46 (28)	1.5km (1.3km)	安全施設工事 (防 護 柵 他)	5 (11)	0.2 km (0.3 km)
舗 装 新 設 ※明許繰越含む	15 (11)	4,207 m ² (3,736 m ²)	消雪パイプ新設	5 (7)	1.0 km (0.5 km)

4. 国庫補助事業に関すること

事 業 項 目	件 数(件)	備 考
道 路 改 良 事 業 ※明許繰越含む	5 (2)	2.1km (0.1km)
消 雪 施 設 新 設 事 業 ※明許繰越含む	5 (2)	1.3km (0.5km)
道 路 設 計 委 託 事 業 ※明許繰越含む	2 (1)	2.0km (0.1km)

5. 用地に関する事務

(1) 土地の取得

寄附等

	件数(件)	面 積 (m ²)
道水路改良に伴う用地寄附等 (宅地造成に伴う帰属を含む)	15 (18)	2,845.84 (898.80)

建築に関する事務

※()内は平成29年度

1. 建築に関する事務

(1) 各種申請 (単位: 件)

申請区分	細分	件数
建築確認申請	建築物	63 (49)
	工作物	7 (6)
	建築設備(昇降機含む)	0 (1)
建築計画通知		1 (2)
建築許可申請		6 (4)
認定申請		1 (1)
道路位置の指定申請		7 (5)
仮使用許可		0 (0)

[建築確認(建築物)申請内訳] 市役所経由分(民間建築審査機関は含まない)(単位: 件)

用途	新築	増築	改築	その他	計
専用住宅	33 (31)	3 (4)	4 (3)	0 (0)	40 (38)
併用住宅	0 (0)	0 (0)	0 (0)	0 (0)	0 (0)
店舗・事務所	3 (2)	0 (0)	0 (0)	0 (0)	3 (2)
倉庫・事務所	2 (1)	2 (0)	0 (0)	0 (0)	4 (1)
工場	1 (0)	4 (0)	0 (0)	0 (0)	5 (0)
作業所・物置	0 (0)	4 (3)	2 (0)	0 (0)	6 (3)
車庫	0 (0)	3 (1)	1 (1)	0 (0)	4 (2)
共同住宅	0 (2)	0 (0)	0 (0)	0 (0)	0 (2)
その他	0 (0)	0 (0)	0 (0)	1 (1)	1 (1)
合計	39 (36)	16 (8)	7 (4)	1 (1)	63 (49)

(2) 民間建築審査機関に関する事務

現地調査書に関する事務	539 件 (493 件)	建築工事届経由事務	428 件 (363 件)
-------------	------------------	-----------	------------------

(3) その他申請等

新潟県福祉のまちづくり 条例協議書	14 件 (14 件)	優良住宅認定申請	0 件 (0 件)
----------------------	----------------	----------	--------------

(4) 市有建築物の計画・設計・監理受託に関する事務

(単位：件)

区 分	計 画 (次年度事業)	設計監理 (業務委託監督)	監 理 (工事監督)	合 計
学校(幼小中)	3 (2)	8 (7)	23 (7)	34 (16)
児童福祉施設	6 (1)	3 (4)	4 (8)	13 (13)
老人福祉施設	1 (1)	1 (0)	2 (0)	4 (1)
消防施設	0 (0)	1 (0)	1 (0)	2 (0)
公共施設(他)	11 (11)	12 (15)	35 (21)	58 (47)
そ の 他	1 (2)	2 (0)	2 (0)	5 (2)
合 計	22 (17)	27 (26)	67 (36)	116 (79)

2. 助成・補助事業に関する事務

(1) 住宅リフォーム助成事業

区 分	件 数	助成予定金額(円)	受付終了日
助成申込(工事前)	278 (459)	20,099,000 (30,020,000)	平成30年4月25日 (平成29年7月24日)
区 分	件 数	助成済額(円)	工事額(円、消費税込)
助成申請(完了後)	265 (441)	19,605,000 (29,313,000)	370,072,062 (507,589,369)

(2) 木造住宅耐震補助金事業

区分	件数	補助金額(円)	備考
耐震診断	10 (11)	940,000 (1,030,000)	内高齢者等世帯 6 (10) 平成 20 年度からの累計 111 件
耐震改修(設計)	0 (1)	0 (100,000)	内高齢者等世帯 0 (0) 平成 23 年度からの累計 3 件
耐震改修	0 (2)	0 (1,300,000)	内高齢者等世帯 0 (0) 平成 21 年度からの累計 2 件
建替耐震化	0 (0)	0 (0)	平成 27 年度からの累計 0 件

(3) 民間建築物アスベスト含有調査事業

区分	件数	補助金額(円)	備考
アスベスト含有調査	0 (1)	0 (64,000)	平成 23 年度からの累計 9 件

(4) ブロック塀等撤去費補助事業

区分	件数	補助金額(円)	備考
ブロック塀等撤去	21 (-)	1,667,000 (-)	平成 30 年 12 月から新規実施

3. 公共施設(建築物)予防保全に関する事務

区分	件数	金額(円)	内容
工事請負費	4 (3)	26,938,440 (26,740,800)	屋根、外壁、軒裏塗装 1 施設 外壁塗装・軒裏張替 1 施設 屋上防水改修 2 施設
修繕料	6 (3)	4,364,280 (3,230,280)	外壁塗装 4 施設 屋根、外壁塗装 2 施設
委託料	12 (18)	2,188,080 (3,481,920)	設計業務 3 施設 監理業務 1 施設 アスベスト含有調査 8 施設

公営住宅に関する事務

※()内は平成29年度

1. 市営住宅等(市営住宅・特定公共賃貸住宅・市有住宅)管理に関する事務

(1) 市営住宅等管理

区分	管理戸数 (戸)	入居戸数 (戸)	空戸数 (戸)	使用料収入 (円)	新規入居 戸数(戸)	退去戸数 (戸)
市営住宅 等	495 (498)	364 (373)	131 (125)	58,724,063 (59,695,275)	4 (12)	16 (21)

(駐車場使用料含む)

(2) 市営住宅等現状

平成31年3月現在

団地名	建設 年度	構 造	階 数	管理 棟数	管理 戸数	入居 戸数	空 戸数	便 所	住宅使用料(円)	備 考
栄 町	S33～S36	B	1	12	62	38	24	▲	1,700～5,200	募集停止 共同浴場
緑 町	S36～S41	W・P	1	10	36	18	18	▲	2,300～4,700	募集停止 共同浴場
新生町	S42～S47	P	1	16	64	38	26	▲	4,000～11,400	募集停止
花園町	S48・S50	P	1	7	28	24	4	▲	4,000～13,700	
長 所	H15・H17	RC	3/2	2	26	24	2	○	10,600～58,100	
宮 裏	S31	W	1	5	9	5	4	▲	1,500	募集停止
西太田1号	S41	W	1	2	2	2	0	▲	3,600	募集停止
東栄町	S42	W	1	8	8	7	1	▲	4,000～6,000	募集停止
富 永	S43	W	1	5	5	5	0	▲	3,800～5,700	募集停止
桃 山	S52・S53	P	2	20	74	55	19	▲	7,500～32,600	
粟生津	S55	P	2	4	12	8	4	▲	7,000～36,500	
吉田文京	S60	RC	5	1	30	25	5	○	8,700～47,200	
吉田旭町	H1	RC	4	1	24	23	1	○	9,900～62,300	
南吉田駅前	H4	W	2	10	20	20	0	○	10,500～63,200	
泉 新	S36	W	1	1	1	1	0	▲	2,500	募集停止
興 野	S55	P	2	7	28	22	6	▲	7,900～20,900	
あけぼの	H5	W	2/1	9	24	24	0	○	8,400～66,800	
吉田水道町	H6	RC	5	1	30	14	16	○	35,000(定額)	特定公共 賃貸住宅
吉田東栄町	S39	B	1	12	12	11	1	▲	16,700(定額)	市有住宅 募集停止
合 計				133	495	364	131			

構造 W:木造、P:パネル工法、B:ブロック造、RC:鉄筋コンクリート造 便所○:水洗便所、▲:非水洗便所

(3) 市営住宅等の解体

区分	棟数	戸数	備考
市営住宅	2 (1)	5 (2)	緑町団地1棟4戸(明許繰越) 東栄町団地1棟1戸
市有住宅	2 (0)	2 (0)	吉田東栄町住宅2棟2戸
合計	4 (1)	7 (2)	

平成18年度以後の解体累計

市営住宅 30棟 51戸

市有住宅 12棟 12戸 合計 42棟 63戸

(4) 市営住宅等工事請負費・修繕料

区分	件数	金額(円)	内容
工事請負費	26 (29)	82,059,792 (86,325,827)	吉田文京団地外装改修工事、市有吉田東栄町住宅解体工事(2棟2戸)、緑町団地解体工事(1棟4戸)、東栄町団地解体工事(1棟1戸)、給湯器・風呂釜取替工事、火災報知器取替工事 他
修繕料	157 (152)	5,912,700 (6,704,408)	床修繕等20件、風呂釜修繕13件、照明器具修繕10件、給湯器・ガス漏れ修繕4件、畳表替え4件 他

(5) 市営住宅等使用料

(円)

区分		調定額	収入額	収納率(%)	不納欠損	未済額
市営住宅 使用料	現年度	52,464,635 (52,116,574)	51,292,235 (51,315,074)	97.8 (98.5)	0 (0)	1,172,400 (801,500)
	過年度	19,616,763 (21,811,493)	2,260,957 (2,996,230)	11.5 (13.7)	0 (0)	17,355,806 (18,815,263)
	計	72,081,398 (73,928,067)	53,553,192 (54,311,304)	74.3 (73.5)	0 (0)	18,528,206 (19,616,763)
市営住宅 駐車場 使用料	現年度	2,909,961 (3,000,771)	2,837,171 (2,980,271)	97.5 (99.3)	0 (0)	72,790 (20,500)
	過年度	20,500 (51,300)	6,500 (51,300)	31.7 (100.0)	0 (0)	14,000 (0)
	計	2,930,461 (3,052,071)	2,843,671 (3,031,571)	97.0 (99.3)	0 (0)	86,790 (20,500)
市有住宅 使用料	現年度	2,204,400 (2,204,400)	2,204,400 (2,204,400)	100.0 (100.0)	0 (0)	0 (0)
	過年度	3,830,211 (3,978,211)	122,800 (148,000)	3.2 (3.7)	0 (0)	3,707,411 (3,830,211)
	計	6,034,611 (6,182,611)	2,327,200 (2,352,400)	38.6 (38.0)	0 (0)	3,707,411 (3,830,211)
合計		81,046,470 (83,162,749)	58,724,063 (59,695,275)	72.5 (71.8)	0 (0)	22,322,407 (23,467,474)

2. 県営住宅管理に関する事務

(1) 県営住宅管理

区分	管理戸数 (戸)	入居戸数 (戸)	空戸数 (戸)	使用料収入 (円)	新規入居 戸数(戸)	退去戸数 (戸)
県営	184 (190)	153 (164)	31 (26)	40,571,059 (39,718,994)	2 (3)	11 (10)

(駐車場使用料含む)

(2) 県営住宅現状

平成31年3月現在

団地名	建設 年度	構 造	階 数	管理 棟数	管理 戸数	入居 戸数	空 戸数	便 所	住宅使用料(円)	備 考
小 関	S37	B	2	3	18	7	11	▲	6,000~10,300	募集停止 共同浴場
新生町	H7~H11	RC	3	5	72	67	5	○	11,000~87,700	
花園町	S48・S49	P	2	5	30	25	5	▲	5,300~18,100	火災により 1棟解体
南吉田	S55	RC	4	2	40	32	8	○	7,700~38,500	
分水学校町	S61	RC	4	1	24	22	2	○	8,900~51,300	
合 計				16	184	153	31		—	

構造 P:パネル工法、B:ブロック造、RC:鉄筋コンクリート造 便所○:水洗便所、▲:非水洗便所

(3) 県営住宅工事請負費・修繕料

区 分	件 数	金 額(円)	内 容
工事請負費	14 (9)	13,416,656 (6,880,680)	花園町5号棟解体工事(1棟6戸)、 新生町住宅給湯器取替工事、分水学 校町住宅浴槽・風呂釜入替工事 他
修繕料	56 (65)	2,853,536 (2,726,648)	床・クロス修繕10件、排水管漏水修 理6件、照明電気スイッチ修繕5件、 風呂釜・給湯器修繕3件 他

(4) 県営住宅管理委託交付金等

(円)

区 分	収 入 額	備 考
県営住宅管理委任交付金	9,133,051 (9,152,442)	
県営住宅特別維持管理交付金	3,552,000 (2,997,000)	
県営住宅敷地貸付収入	5,680,183 (5,680,183)	
花園町5号棟解体工事にかかる 県工事負担金・火災共済特定給付金	5,645,160 (-)	
合 計	24,010,394 (17,829,625)	

下水道に関する事務

1. 料金・庶務に関する事務

(1) 下水道事業受益者負担金に関する事務(調定及び収納状況)

区分		調定件数	調定額(円)	収納額(円)	収納率(%)
公共下水道	30年度	6,684	62,259,200	56,625,900	91.0
	29年度	9,340	78,574,300	70,414,500	89.6
特定環境保全 公共下水道	30年度	8	60,000	60,000	100.0
	29年度	28	210,000	210,000	100.0

(2) 下水道使用料に関する事務(調定及び収納状況)

区分		調定			収納額(円)	収納率(%)
		水量(m3)	調定件数	調定額(円)		
公共下水道	30年度	3,108,691	132,318	342,504,153	338,785,068	98.9
	29年度	3,054,366	127,291	337,796,071	332,553,081	98.5
特定環境保全 公共下水道	30年度	40,872	909	6,628,068	6,628,068	100.0
	29年度	40,607	907	6,578,334	6,571,530	99.9

2. 業務に関する事務

(1) 排水設備に関する事務

排水設備等計画確認申請件数	393件	(29年度 418件)
早期接続報奨金対象件数(H27年度新規事業)	110件	(29年度 164件)
排水設備資金新規貸付申込件数	1件	(29年度 4件)
排水設備資金新規貸付額	500千円	(29年度 1,010千円)

(2) 下水道の普及率に関する事務

		燕処理区	西川処理区			計
			吉田地区	分水地区	長辰地区	
行政人口(人) (a)	30年度	42,038	23,726	13,308	310	79,382
	29年度	42,364	23,939	13,465	323	80,091
整備済面積(ha)	30年度	640.0	234.4	132.6	15.4	1,022.4
	29年度	639.0	227.2	130.3	15.4	1,011.9
処理人口(人) (b)	30年度	25,263	8,854	5,205	310	39,632
	29年度	25,253	8,495	5,111	323	39,182
普及率(%) (b/a)	30年度	60.1	37.3	39.1	100.0	49.9
	29年度	59.6	35.5	38.0	100.0	48.9
接続人口(人) (c)	30年度	19,319	5,924	2,849	264	28,356
	29年度	19,299	5,448	2,780	264	27,791
接続率(%) (c/b)	30年度	76.5	66.9	54.7	85.2	71.5
	29年度	76.4	64.1	54.4	81.7	70.9

3. 交付金に関する事務

月	日	事	項
4月	2日	平成30年度 防災・安全社会資本整備交付金	交付申請 (通常)
4月	2日	平成30年度 社会資本整備交付金	交付申請 (重点)
4月	2日	平成30年度 社会資本整備交付金	交付申請 (通常)
5月	21日	平成30年度 社会資本整備交付金	交付決定 (重点)
5月	25日	平成30年度 社会資本整備交付金	交付決定 (通常)
6月	14日	平成30年度 防災・安全社会資本整備交付金	交付決定 (通常)

4. 公共下水道工事に関する事務

管 渠 (請負金額1,000万円以上)

施 工 地		交 付 金 対 象		工 事 概 要	
東町	汚水管 (No. 622-1他)	マンホールポンプ設置	N =	1.00	箇所
八王寺	汚水管 (No. 627-1他)	φ 200 mm	L =	102.72	m
南町	汚水管 (No. 620他)	φ 200 mm	L =	172.46	m
吉田学校町	汚水管 (No. 32他)	φ 200 mm他	L =	238.40	m
吉田大保町	汚水管 (No. 403他)	φ 200 mm	L =	177.93	m
吉田旭町一丁目他	汚水管 (No. 334他)	φ 200 mm	L =	219.95	m
吉田西太田	汚水管 (No. S9002C他)	φ 200 mm	L =	110.33	m
吉田旭町四丁目他	汚水管 (No. 217他)	φ 200 mm	L =	213.38	m
吉田西太田	汚水管 (No. 1006他)	φ 200 mm	L =	319.07	m
吉田西太田	汚水管 (No. 1017-1他)	φ 200 mm	L =	192.91	m
笈ヶ島	汚水管 (No. 9332他)	φ 200 mm	L =	157.61	m
笈ヶ島	汚水管 (No. 610他)	φ 200 mm	L =	100.53	m
分水新町一丁目	汚水管 (No. 510他)	φ 200 mm	L =	20.99	m
新興野	汚水管 (No. 633他)	φ 200 mm	L =	130.06	m
五千石	汚水管 (No. 512他)	φ 200 mm	L =	75.31	m
新興野他	汚水管 (No. 611他)	φ 200 mm	L =	162.81	m
中央通五の三	合流管更生 (No. 358-8)	φ 2,100 mm	L =	162.30	m
合 計	汚水管工事 16件	延長計 L =		2,557.76	m
	合流管更生工事 1件	更生延長 L =		162.30	m

下水終末処理場 (請負金額1,000万円以上)

補助対象工事		
施工地	工事概要	
燕市下水終末処理場	汚泥処理施設	下処補工第29-1号 監視制御設備(長寿命化)工事 H29-30継続工事
合計	処理場工事 1件	

5. 維持管理に関する事務

(1) 水質検査

特定事業場水質検査実施回数 24回 (検査項目数 66項目)
 終末処理場流入水及び放流水等水質検査実施回数 1,267回 (検査項目数 7,079項目)

(2) 燕市下水終末処理場の運転管理

			水量(m ³)	水質(mg/L)	
				BOD	SS
流入水	合流流入水	30年度	2,231,007	36.1	28.0
		29年度	3,723,245	68.1	36.0
	分流流入水	30年度	1,691,343	262.0	158.0
		29年度	1,680,974	364.0	138.0
放流水	高級処理水	30年度	3,856,686	10.4	3.0
		29年度	5,134,939	10.8	5.0
	沈殿放流水	30年度	524,258	—	
		29年度	1,228,489		
	雨水放流水	30年度	65,664		
		29年度	269,280		

(3) 西川流域下水道汚水排出量

(単位:m³)

	吉田・分水地区	長辰地区	計
30年度	984,391	37,842	1,022,233
29年度	943,681	37,738	981,419

(4) 下水道法による届出済み特定事業(工場)数 16件 (29年度 16件)

会 計 に 関 す る 事 務

1. 平成30年度出納状況 (令和元年5月31日現在)

(1) 歳 入

(単位：円)

会 計 別	区 分	予 算 額	調 定 額 (A)	収 入 済 額 (B)	収 入 未 済 額 (A-B)
	一 般 会 計	43,180,275,401	41,652,208,689	41,004,305,201	647,903,488
特 別 会 計	国 民 健 康 保 険 特 別 会 計	7,726,850,000	8,187,925,987	7,747,991,166	439,934,821
	後 期 高 齢 者 医 療 特 別 会 計	812,372,000	831,456,145	821,818,695	9,637,450
	介 護 保 険 事 業 特 別 会 計	8,814,916,000	8,627,881,457	8,591,471,328	36,410,129
	公 共 下 水 道 事 業 特 別 会 計	3,306,428,600	3,279,857,317	3,271,700,038	8,157,279
	土 地 取 得 特 別 会 計	6,303,000	6,291,269	6,291,269	0

(注) 各会計の調定額 (A) は不納欠損額を除いた額です。

(2) 歳 出

(単位：円)

会 計 別	区 分	予 算 額 (A)	支 出 済 額 (B)	予 算 残 額 (A-B)
	一 般 会 計	43,180,275,401	40,315,104,374	2,865,171,027
特 別 会 計	国 民 健 康 保 険 特 別 会 計	7,726,850,000	7,622,890,795	103,959,205
	後 期 高 齢 者 医 療 特 別 会 計	812,372,000	796,457,695	15,914,305
	介 護 保 険 事 業 特 別 会 計	8,814,916,000	8,333,284,979	481,631,021
	公 共 下 水 道 事 業 特 別 会 計	3,306,428,600	3,183,600,462	122,828,138
	土 地 取 得 特 別 会 計	6,303,000	6,291,269	11,731

(注) 各会計の予算残額 (A-B) は翌年度繰越額を含んだ額です。

会 計 課 (2)

2. 平成30年度出納収支状況 (令和元年5月31日現在)

(単位：円)

区 分		予 算 額	収入済額 (A)	支出済額 (B)	収支残額 (A-B)
会 計 別					
一 般 会 計		43,180,275,401	41,004,305,201	40,315,104,374	689,200,827
特 別 会 計	国民健康保険 特別会計	7,726,850,000	7,747,991,166	7,622,890,795	125,100,371
	後期高齢者医療 特別会計	812,372,000	821,818,695	796,457,695	25,361,000
	介護保険事業 特別会計	8,814,916,000	8,591,471,328	8,333,284,979	258,186,349
	公共下水道事業 特別会計	3,306,428,600	3,271,700,038	3,183,600,462	88,099,576
	土地取得 特別会計	6,303,000	6,291,269	6,291,269	0

3. 平成30年度定額運用基金運用状況 (平成31年3月31日現在)

(単位：円)

基 金 名	前年度末基金額 (A)	受 入 (B)	払 出 (C)	残 額 (A+B-C)
一般旅券印紙等 購 買 基 金	2,000,000	37,821,500	37,821,500	2,000,000
土地開発基金	150,421,573	6,291,269	6,284,594	150,428,248

議会に関する事務

1. 市議会開会状況

議 会	開会月日 ～ 閉会月日	会 期 日 数	本 会 議	会 議 事 件 数							
				議 案			請 願			計	
				可 決	否 決	撤 回	採 択	不 採 択	継 続		
平成 30 年 度	第2回臨時会	5月14日	1	1	8	0	0	0	0	0	8
	第2回定例会	6月14日～26日	13	5	40	0	0	0	0	0	40
	第3回定例会	9月12日～28日	17	5	21	0	0	1	0	0	22
	第3回臨時会	11月19日	1	1	13	0	0	0	0	0	13
	第4回定例会	12月11日～21日	11	5	24	0	0	0	0	0	24
	第1回臨時会	1月23日	1	1	1	0	0	0	0	0	1
	第1回定例会	3月1日～20日	20	5	43	0	0	0	0	0	43

2. 委員会開催状況

()内は委員協議会・委員会協議会

委 員 会 名	開会 日数	委 員 会 名	開会 日数
総務文教常任委員会	4(1)	予算審査特別委員会	3
市民厚生常任委員会	4(0)	決算審査特別委員会	2
産業建設常任委員会	4(0)	大河津分水大改造事業促進 特別委員会	2
議会運営委員会	21	水道事業更新対策 特別委員会	2(1)
議会報等特別委員会	11		

3. 全員協議会・議員協議会等の開催状況

全員協議会を12回、議員協議会を11回、議員懇談会を8回、総務文教常任委員会懇談会を1回、水道事業更新対策特別委員会懇談会を1回開催し、市政の諸問題について協議を行った。

4. 議長会関係

会議名・行事名	30年度		29年度	
	開催月日	開催地	開催月日	開催地
・北信越市議会議長会定期総会 （正副議長）	4月26日	富山市	4月20日	金沢市
・全国市議会議長会定期総会（局長）	5月30日	東京都	5月24日	東京都
・新潟県市議会議長会秋季定期総会 （正副議長）	8月22日	十日町市	8月24日	加茂市
・中越地区市議会議長会（議長）	11月26日	加茂市	11月2日	小千谷市
・新潟県市議会議長会春季定期総会 （正副議長）	2月8日	村上市	2月9日	見附市

5. 委員会行政視察状況

委員会名	視察月日	視察先・視察項目
総務文教 常任委員会	5月23日 ～25日	◇島根県松江市…「学校図書館活用教育（学校図書館支援センター事業）」 ◇島根県飯南町…「住みたい田舎ランキング2018」ランキングの施策など、移住定住の取り組み全般 ◇島根県出雲市…「出雲の真のブランド化事業」総合政策部の縁結び定住施策を中心としたブランド化事業
市民厚生 常任委員会	5月15日 ～17日	◇千葉県柏市…「フレイル予防」で健康長寿の取り組み ◇東京都江戸川区…「子どもの貧困対策「おうち食堂」・「e-りびんぐ」の取り組み」 ◇東京都足立区…「自殺対策」
産業建設 常任委員会	5月23日 ～25日	◇岐阜県各務原市…「DIY型空き家リノベーション事業」 ◇愛知県春日井市…「移動販売事業」・「街づくり支援制度」 ◇愛知県稲沢市…「稲沢市観光まちづくりビジョン」・「21世紀高度先端産業立地補助金制度」・「事業所用地等情報ネットワーク事業」 ◇愛知県瀬戸市…「ツクリテ支援」

委員会名	視察月日	視 察 先 ・ 視 察 項 目
大河津分水 大改造事業 促進特別 委員会	7月12日 ～13日	◇東京都北区(荒川下流河川事務所) …「荒川知水資料館・災害対策支援船による治水 対策現場視察」 ◇群馬県長野原町(八ッ場ダム工事事務所) …「八ッ場ダム工事現場・八ッ場ふるさと館視察」

6. 行政視察受け入れ状況

受入月日	市議会名・委員会名(視察内容)	出席人数(うち随行者)
4月18日	栃木県小山市議会 会派「自民未来塾」 (つばめ若者会議について)	4名(0名)
4月19日	兵庫県明石市議会 会派「公明党」 (地域ブランドについて)	3名(0名)
5月17日	長崎県諫早市議会 会派「日本共産党」 (東京ヤクルトスワローズとの交流・連携事業につ いて)	1名(0名)
5月23日	山形県川西町議会「新庁舎整備特別委員会」 (議会棟の機能について、新庁舎の概要について)	6名(1名)
7月5日	千葉県君津市議会「教育福祉常任委員会」 (子どもの貧困対策について、キャリア教育「Good Job つばめ」について)	10名(2名)
7月10日	群馬県みどり市議会「議会広報特別委員会」 (議会広報の編集について)	8名(1名)
8月1日	大分県中津市議会「総務企画委員会」 (移住・定住の取り組みについて)	8名(1名)
8月28日	栃木県矢板市議会 (空き家対策について)	3名(0名)
10月3日	大分県佐伯市議会 会派「彩輝会」、「公明党」 (ものづくり活性化への支援について)	9名(0名)
10月4日	群馬県玉村町議会「総務経済常任委員会」 (空き家再生等推進事業(除却)について)	8名(1名)
10月5日	埼玉県川越市議会「文化教育常任委員会」 (燕市の特色ある教育施策(Good Job つばめ推進事 業、Jack&Betty 教室など)について)	13名(4名)

議会事務局（４）

受入月日	市議会名・委員会名（視察内容）	出席人数（うち随行者）
10月9日	福岡県筑紫野市議会「文教福祉常任委員会」 （幼保連携型認定こども園「燕こども園」について）	9名（2名）
10月10日	東京都あきる野市議会 会派「明るい未来を創る会」 （つばめ若者会議について）	5名（0名）
10月10日	群馬県前橋市議会 会派「市民フォーラム」 （ものづくり産業の活性化（事業継承・後継者対策） について、燕市ものづくり品質管理制度（TSO）につ いて）	4名（0名）
10月10日	埼玉県坂戸市議会 会派「公明党」、「みらい」ほか （広報紙一部マンガ化について、妊産婦医療費の無料 化について）	7名（0名）
10月16日	宮崎県宮崎市議会「新庁舎あり方検討特別委員会」 （無駄を省いたスリムな新庁舎について）	12名（3名）
10月17日	神奈川県相模原市議会「民生委員会」 （保育士等人材バンクについて、産後ケア事業につい て）	9名（1名）
10月23日	栃木県下野市議会「総務常任委員会」 （公共交通について）	9名（3名）
10月24日	埼玉県吉見町議会「総務建設常任委員会」 （移住・定住の促進に向けた取り組みについて）	11名（4名）
11月14日	三重県伊勢市議会 会派「志誠会」 （ふるさと納税について）	5名（0名）
11月15日	大分県由布市議会「教育民生常任委員会」 （燕市における学力向上対策について、Jack&Betty 教育の取り組みについて）	8名（1名）
1月16日	山梨県南アルプス市議会 会派「市民創政の会」 （雇用・就労を支える産業の振興について）	3名（0名）

選挙に関する事務

1. 委員会関係

月 日	事 項	月 日	事 項
4/ 5	第 5 回選挙管理委員会	10/21	第 15 回選挙管理委員会
5/23	第 6 回 "	10/25	第 16 回 "
5/24	第 7 回 "	10/27	第 17 回 "
6/ 1	第 8 回 "	11/14	第 18 回 "
6/ 7	第 9 回 "	12/ 3	第 19 回 "
6/ 9	第 10 回 "	1/22	第 1 回 "
7/ 2	第 11 回 "	2/15	第 2 回 "
8/ 2	第 12 回 "	3/ 1	第 3 回 "
9/ 3	第 13 回 "	3/28	第 4 回 "
10/20	第 14 回 "	3/29	第 5 回 "

2. 庶務及び会議関係

(1) 定 例

事 項	平成 3 0 年度		平成 2 9 年度	
	月 日	摘 要	月 日	摘 要
新潟県内市選挙管理委員会連合会総会	4/26	加茂市	4/27～28	小千谷市
新潟県内市区町村選挙事務講習会	8/6	新潟県庁	6/2	新潟県庁
全国市区選挙管理委員会連合会北信越支部 総会	5/17～18	長野県 千曲市	5/11～12	石川県 金沢市
全国市区選挙管理委員会連合会定期総会	5/24	東京都 文京区	5/25	東京都 文京区
平成 30 年 6 月選挙人名簿定時登録者数	6/ 1	68,283 人	6/ 1	68,708 人
平成 30 年 9 月選挙人名簿定時登録者数	9/ 3	68,087 人	9/ 1	68,568 人
新潟県内市選挙管理委員会連合会第 3 班職員 研修会	8/ 8	見附市	8/18	燕市
平成 30 年 12 月選挙人名簿定時登録者数	12/ 3	68,016 人	12/ 1	68,479 人
新潟県内市選挙管理委員会連合会職員研修会	12/14	長岡市	12/20	長岡市
新潟県内市選挙管理委員会連合会事務局長 会議	1/25	上越市	1/26	長岡市
新潟県内市選挙管理委員会連合会第 3 班委員 研修会	1/24	三条市	3/ 1	加茂市
平成 31 年 3 月選挙人名簿定時登録者数	3/ 1	67,937 人	3/ 1	68,377 人

（２） 随 時

事 項	月 日	摘 要
新潟県知事選挙市区町村選挙管理委員会委員長書記長会議	5/11	県庁
新潟県知事選挙選挙時登録	5/23	68,351人
燕市議会議員一般選挙選挙時登録	10/20	68,108人
新潟県議会議員一般選挙市区町村選挙管理委員会委員長書記長会議	2/25	県庁
新潟県議会議員一般選挙選挙時登録	3/28	67,957人

3. 啓発関係

（１） 定 例

事 項	平成30年度		平成29年度	
	月 日	摘 要	月 日	摘 要
明るい選挙啓発ポスター作品募集	5/2～ 9/7	市内小中 高等学校	5/9～ 9/8	市内小中 高等学校
明るい選挙推進協議会総会	6/26	燕庁舎	5/19	市役所
明るい選挙啓発ポスター審査会	9/20	45点	9/14	36点
明るい選挙推進協議会研修視察	—	—	—	—
明るい選挙推進モニター会議	休止	休止	休止	休止
市区町村選挙管理委員会啓発指導者研修会	12/18	自治会館	2/28	自治会館
明るい選挙推進協議会研修会の開催	2/15	燕庁舎	2/9	市役所
新有権者啓発冊子発送	2/22	784通	2/26	785通

（２） 随 時

事 項	月 日	摘 要
明るい選挙出前授業（民間事業者と共催）	4/18	吉田高校
新潟県知事選挙店頭啓発	6/1・6/8	市内
燕市議会議員一般選挙店頭啓発	10/26	市内
明るい選挙出前授業（県選管と共催）	12/6	吉田高校
明るい選挙出前授業（市単独）	1/17	小池小学校

4. 選挙執行状況

(1) 平成30年4月8日執行 燕市長選挙

平成30年4月8日執行の任期満了による選挙
候補者が定数を超えなかったため無投票

当選者氏名	党 派
鈴木 力	無 所 属

(2) 平成30年6月10日執行 新潟県知事選挙

平成30年6月10日執行の欠員による選挙

○ 投票の状況

	有権者数	投票者数	投票率
男	32,663人	19,578人	59.94%
女	34,758	20,026	57.62
計	67,421	39,604	58.74

○ 投票点検の結果

投票総数 39,604票
有効投票数 39,246票
無効投票数 358票（無効投票率 0.90%）

○ 候補者別得票数

当落	候補者氏名	党 派	市得票数	得票総数
当	はなずみ 英世	無 所 属	18,937	546,670
	池田 ちかこ	無 所 属	18,766	509,568
	安中 さとし	無 所 属	1,543	45,628
	合 計	3 名	39,246	1,101,866

（３）平成３０年１０月２８日執行 燕市議会議員一般選挙

平成３０年１０月２８日執行の任期満了による選挙

○投票の状況

	有権者数	投票者数	投票率
男	32,778人	18,301人	55.83%
女	34,855	19,205	55.10
計	67,633	37,506	55.46

○投票点検の結果

投票総数 37,506票
 有効投票数 36,935票
 無効投票数 571票（無効投票率 1.52%）

○候補者別得票数

当落	候補者氏名	党派	得票数	当落	候補者氏名	党派	得票数
当	柴山 唯	無所属	4,259	当	田中 均	無所属	1,074
当	樋浦 恵美	公明党	2,865	当	齋藤 信行	無所属	1,014.126
当	堀 勝重	無所属	2,764	当	宮路 敏裕	日本共産党	898
当	岡山 秀義	無所属	2,543	当	柳川 隆	無所属	894
当	山崎 雅男	無所属	2,394.199	当	田澤 信行	無所属	893.873
当	小林 由明	無所属	1,994	当	埴 豊	無所属	874
当	渡邊 雄三	公明党	1,844.524		白井 丈雄	無所属	798
当	中山 眞二	無所属	1,794		藤井 秀人	無所属	671
当	丸山 吉朗	無所属	1,685		山本 知克	無所属	607
当	大原 伊一	無所属	1,544		山崎 博一	無所属	185.800
当	土田 昇	日本共産党	1,390				
当	長井由喜雄	日本共産党	1,379				
当	大岩 勉	無所属	1,373				
当	渡邊 広宣	無所属	1,196.475				
合 計				24名			36,934.997

監査に関する事務

1. 委員に関する事項 (平成31年3月31日現在)

委員名	生年月日	就任年月日	摘要
代表監査委員 五十嵐昭五	昭和23年12月15日	平成22年6月12日	再任
識見監査委員 大久保重孝	昭和24年8月21日	平成24年7月1日	再任
議会選出監査委員 渡邊雄三	昭和29年6月14日	平成30年11月19日	新任

2. 例月出納検査

4月27日	平成30年 3月分	(平成29年度)に係る例月出納検査
5月28日	平成30年 4月分 平成30年 4月分	(平成29年度)に係る例月出納検査 (平成30年度)に係る例月出納検査
6月25日	平成30年 5月分 平成30年 5月分	(平成29年度)に係る例月出納検査 (平成30年度)に係る例月出納検査
7月25日	平成30年 6月分	(平成30年度)に係る例月出納検査
8月27日	〃 7月分	〃
9月28日	〃 8月分	〃
10月25日	〃 9月分	〃
11月26日	〃 10月分	〃
12月25日	〃 11月分	〃
1月25日	〃 12月分	〃
2月25日	平成31年 1月分	〃
3月25日	〃 2月分	〃

3. 決算審査

区 分	審 査 期 間	意見書提出年月日
平成 29 年度 水道事業会計	6 月 1 日～7 月 9 日 (6 月 25 日ヒアリング)	平成 30 年 7 月 25 日
平成 29 年度 一般・特別会計、基金運用状況	7 月 2 日～8 月 8 日 (7 月 25 日、 26 日ヒアリング)	平成 30 年 8 月 15 日

4. 財政健全化審査

区 分	審 査 期 間	意見書提出年月日
平成 29 年度決算に基づく健全化判断比率及び資金不足比率	7 月 30 日～8 月 8 日	平成 30 年 8 月 15 日

5. 定期監査

監 査 対 象	監 査 期 間	結果報告・公表
用地管財課、会計課	8 月 2 日～9 月 28 日 (9 月 7 日ヒアリング)	平成 30 年 10 月 1 日
企画財政課、地域振興課	9 月 5 日～10 月 25 日 (10 月 11 日ヒアリング)	平成 30 年 10 月 29 日
子育て支援課、社会教育課	10 月 3 日～12 月 7 日 (11 月 8 日ヒアリング)	平成 30 年 12 月 7 日
健康づくり課、保険年金課	11 月 5 日～12 月 25 日 (12 月 7 日ヒアリング)	平成 30 年 12 月 26 日
社会福祉課、長寿福祉課、議事課	12 月 5 日～1 月 29 日 (1 月 15 日ヒアリング)	平成 31 年 1 月 30 日
総務課、防災課、選挙管理委員会事務局	1 月 8 日～2 月 25 日 (2 月 7 日ヒアリング)	平成 31 年 2 月 26 日

6. 財政援助団体等監査

監 査 対 象	監 査 期 間	結果報告・公表
吉田北友会 (指定管理施設：燕市吉田北公民館、 燕市吉田北体育センター)	5月2日～6月25日 (6月11日ヒアリング)	平成30年6月25日
特定非営利活動法人 リカバリー燕 (精神障がい者地域活動支援センター事業補助金)	9月5日～10月25日 (10月11日ヒアリング)	平成30年10月31日
(公社) 燕市シルバー人材センター (指定管理施設：燕勤労者総合福祉センター)	1月8日～2月25日 (2月7日ヒアリング)	平成31年2月26日

7. 都市監査委員会関係会議等

開 催 月 日	会 議 等	開催地	参加者
5月17日	第68回新潟県都市監査委員会定期総会	加茂市	代表監査委員 事務局職員
5月24日～25日	第69回北陸地区都市監査委員会定期総会	福井県 敦賀市	識見監査委員 事務局職員
11月9日	平成30年度新潟県都市監査委員会事務局職員研修会	上越市	事務局職員
11月15日～16日	平成30年度(第65回)近畿・北陸・東海三地区共催都市監査事務局研修会	三重県 伊勢市	代表監査委員 識見監査委員 事務局職員

固定資産評価審査委員会に関する事務

1. 委員に関する事項 (平成31年3月31日現在)

委員名	生年月日	就任年月日	摘要
委員長 亀山克司	昭和32年8月19日	平成27年6月12日	再任
委員長職務代理 秋山よし子	昭和25年10月4日	平成24年6月12日	再任
委員 大久保清美	昭和41年2月16日	平成30年6月12日	新任

2. 通常委員会

開催月日	会議内容
3月22日	○ 議事 ・平成30年度固定資産縦覧帳簿の縦覧・固定資産課税台帳の閲覧 結果及び審査申し出について 他

3. 固定資産評価審査委員会関係会議等

開催月日	会議等	開催地	参加者
7月3日	平成30年度固定資産評価審査委員会運営研修会	東京都	事務局職員

農業委員会に関する事務

※（ ）内は平成 29 年度

1. 委員の構成 平成30年4月1日～平成30年7月31日

委員数	内 訳	選挙による委員	選任による委員	
34人		28人	6人	内 訳
				農業協同組合推薦 1人 農業共済組合推薦 1人 土地改良区推薦 1人 議会推薦 3人

委員の構成 平成30年8月1日～平成31年3月31日

委員数	内 訳	集落・団体から推薦された委員		応募された委員
29人		28人	内 訳	1人
			集落推薦 26人 団体推薦 2人 うち、女性委員 2人 利害関係のない委員 1人	うち、利害関係 のない委員 1人

2. 総会及び委員会の開催状況

(1) 定例総会 …… 毎月1回（12回／年）

(2) 臨時総会 …… 1回

(3) 事前審査委員会 …… 毎月1回（12回／年）

(4) 農地部会 …… 3回

(5) 農政部会 …… 3回

(6) 広報委員会

広報つばめ

農業委員会からのお知らせ

5月1日号（総会日程・担い手農家との懇談会）

7月1日号（農地パトロール・農業者年金）

9月1日号（新農業委員紹介）

2月1日号（農地パトロール・担い手農家との意見交換
会・市長への意見書・県外視察研修）

農業委員会だより（年金特集号）12月1日号

(7) 研修委員会 …… 県内視察研修 1回 県外視察研修 1回

３．農地法に関する事務

区 分	申請書受理		取下・却下 不許可		許可処分		許可処分取消	
	件数 (件)	面積 (a)	件数 (件)	面積 (a)	件数 (件)	面積 (a)	件数 (件)	面積 (a)
農地法第３条	46 (38)	1,287 (2,197)			46 (38)	1,287 (2,197)	2	11
農地法第４条	17 (15)	102 (70)			17 (15)	102 (70)		
農地法第５条	112 (100)	1,065 (1,192)			112 (100)	1,065 (1,192)	2 (3)	10 (10)
合 計	175 (153)	2,454 (3,459)			175 (153)	2,454 (3,459)	4 (3)	21 (10)
農地法第１８条 第６項の規定による 合意解約	190 (260)	6,513 (6,184)			190 (260)	6,513 (6,184)		

(１) 耕作目的の農地移動状況

ア．農地法第３条によるもの

区 分	所 有 権 の 移 動					使用 貸借	合 計	
	売 買	贈 与	交 換	その他	計			
件数(件)	23 (18)	12 (14)	6 (0)	2 (1)	43 (33)	3 (5)	46 (38)	
面 積 (a)	田	206 (137)	329 (219)	26 (0)	12 (209)	573 (565)	539 (1,525)	1,112 (2,090)
	畑	23 (31)	16 (35)	0 (0)	2 (0)	41 (66)	134 (41)	175 (107)
	計	229 (168)	345 (254)	26 (0)	14 (209)	614 (631)	673 (1,566)	1,287 (2,197)

イ．農地法第１８条第６項の規定によるもの

区 分	小作権の解約	利用権の解約	合 計
件数(件)	20 (26)	170 (234)	190 (260)
面積(a)	168 (113)	6,345 (6,071)	6,513 (6,184)

（2）農地転用状況

ア．農地法第4条によるもの

区 分	住 宅	資材置場・駐車場	農業用施設	その他	合 計
件数(件)	8 (9)	3 (4)	1 (1)	5 (1)	17 (15)
面積(a)	77 (41)	12 (18)	2 (10)	11 (1)	102 (70)

イ．農地法第5条によるもの

区 分	住 宅	工場・倉庫	店 舗	その他	合 計
件数(件)	50 (39)	3 (11)	4 (3)	55 (47)	112 (100)
面積(a)	176 (258)	69 (389)	65 (131)	755 (414)	1,065 (1,192)

4．農業経営基盤強化促進事業に関する事務

区 分	所有権移転	利用権設定	合 計
件数(件)	22 (34)	612 (670)	634 (704)
面積(a)	619 (1,130)	22,296 (24,566)	22,915 (25,696)

5．機構集積支援事業に関する事務

（1）農地法第30条に関する農地利用状況調査（農地パトロール）

前期実施日 平成30年7月～8月中（旧市町単位で実施）

後期実施日 平成30年11月（旧市町単位で実施）

農地パトロール実績（市内全域）

地区	農地法第30条利用状況調査			改善（是正・文書指導）		
	筆数 (件)	面 積 (a)	所有者等数 (人)	筆数 (件)	面 積 (a)	所有者等数 (人)
燕地区	65 (75)	359 (415)	29 (23)	65 (7)	359 (28)	29 (5)
吉田地区	1 (3)	1 (31)	1 (2)	1 (1)	1 (11)	1 (1)
分水地区	69 (35)	476 (123)	26 (24)	69 (33)	476 (95)	26 (22)
計	135 (113)	836 (569)	56 (49)	135 (41)	836 (134)	56 (28)

（２）農地法第３２条に関する農地利用意向調査（農地中間管理機構との連携）

農地利用状況調査結果に基づき、耕作放棄地状態にある農地の所有者に対して、農地利用意向を実施し解消に向け農地中間管理事業への取組を図る。

農地法第 32 条利用意向調査			
地区	筆数 (件)	面積 (a)	所有者等数 (人)
燕地区	8 (68)	32 (387)	7 (18)
吉田地区	0 (2)	0 (20)	0 (1)
分水地区	12 (2)	62 (28)	10 (2)
計	20 (72)	94 (435)	17 (21)

6. 農業者年金に関する事務

（１）受給状況

項目	人数(人)
経営移譲年金受給者	225 (252)
老齢年金受給者	121 (131)
合計	346 (383)

（２）加入状況

項目	人数(人)
農業者年金加入者	35 (33)

7. 農地基本台帳の整備に関する事務

	自作地 (ha)	小作地 (ha)	利用権設定 (ha)	占用地 (ha)	合計 (ha)
市内農地	3,137 (3,383)	26 (42)	2,209 (2,133)	85 (85)	5,457 (5,643)
うち入作	193 (128)	3 (3)	141 (132)	1 (1)	338 (264)
市外農地(出作)	160 (186)	1 (2)	161 (185)	3 (3)	325 (376)
計	3,297 (3,569)	27 (44)	2,370 (2,318)	88 (88)	5,782 (6,019)

8. 各種証明に関する事務

（１）総会議案

証明内容	件数(件)
農地の買受適格証明書	1 (0)
相続税の納税猶予適格者証明	4 (3)

（２）上記以外のもの

証明内容	件数(件)
耕作証明 ^{※1}	336 (345)
経営状況証明 ^{※2}	15 (23)
引き続き農業経営を行っている旨の証明	8 (7)
登録免許税の税率の軽減措置に係る証明	26 (36)
不動産取得税の課税標準の特例措置に係る証明	26 (36)
譲渡所得の特例控除に係る証明	26 (36)
農地証明 ^{※3}	1 (2)
農地転用事実確認	12 (25)
農地法第４・５条許可証明	0 (0)
引き続き特定貸付けを行っている旨の証明	1 (1)
農地法の適用を受けない事実確認証明	0 (0)
農地等の受贈者に係る農業委員会の証明	0 (1)
農用地利用集積計画を公告した旨の証明	0 (1)

※1 世帯の農地（所有地、自作地、貸付地、借入地）面積の証明

※2 世帯員の氏名、住所、続柄、生年月日、性別、農業への従事状況の証明

※3 現況が農地（田・畑）であることの証明

水道事業に関する事務

1. 給水に関する事項

(1) 給水普及状況

区分 年度別	行政区域内人口(人)	給水人口(人)	普及率(%)
平成30年度	79,382	78,979	99.5
平成29年度	80,091	79,668	99.5
比較増減	△ 709	△ 689	0.0

※行政区域内人口のうち区域外給水人口は423人である。

(2) 月別給水量

月別	平成30年度			平成29年度			比較		
	件数	販売量	1件平均	件数	販売量	1件平均	増減		販売量比率
	件	m ³	m ³	件	m ³	m ³	件	m ³	%
H30.4	34,602	898,237	26.0	34,456	903,043	26.2	146	△ 4,806	99.5
5	34,601	885,281	25.6	34,389	894,906	26.0	212	△ 9,625	98.9
6	34,533	932,930	27.0	34,410	939,587	27.3	123	△ 6,657	99.3
7	34,529	936,860	27.1	34,426	928,424	27.0	103	8,436	100.9
8	34,527	1,012,128	29.3	34,493	978,075	28.4	34	34,053	103.5
9	34,546	928,587	26.9	34,475	944,845	27.4	71	△ 16,258	98.3
10	34,600	894,505	25.9	34,509	892,582	25.9	91	1,923	100.2
11	34,551	931,080	26.9	34,461	925,447	26.9	90	5,633	100.6
12	34,487	862,417	25.0	34,340	869,351	25.3	147	△ 6,934	99.2
H31.1	34,369	864,682	25.2	34,233	879,084	25.7	136	△ 14,402	98.4
2	34,400	880,005	25.6	34,215	955,009	27.9	185	△ 75,004	92.1
3	34,484	800,083	23.2	34,251	1,041,115	30.4	233	△ 241,032	76.8
計	414,229	10,826,795	26.1	412,658	11,151,468	27.0	1,571	△ 324,673	97.1

2. 事業収益収納状況

(1) 月別水道料金収納状況

平成30年度

月別	月初現在	月間調定額		月間	年度末現在 未収額
	未収額	件数	金額	収納額	
	円	件	円	円	円
H30. 4	173,961,499	34,602	144,418,273	150,974,554	
5	167,405,218	34,601	142,721,753	148,633,822	
6	161,493,149	34,533	149,330,136	144,333,316	
7	166,489,969	34,529	150,030,160	149,765,484	
8	166,754,645	34,527	160,363,254	151,744,937	
9	175,372,962	34,546	148,701,659	156,122,517	
10	167,952,104	34,600	144,031,795	153,479,705	
11	158,504,194	34,551	149,003,700	141,626,471	
12	165,881,423	34,487	139,483,216	145,930,982	
H31. 1	159,433,657	34,369	139,804,088	144,521,829	
2	154,715,916	34,400	141,827,776	136,133,877	
3	160,409,815	34,484	130,957,761	142,619,301	148,748,275
計		414,229	1,740,673,571	1,765,886,795	

平成29年度

月別	月初現在	月間調定額		月間	年度末現在 未収額
	未収額	件数	金額	収納額	
	円	件	円	円	円
H29. 4	133,439,552	34,456	137,146,517	118,253,897	
5	152,332,172	34,389	136,063,078	137,427,880	
6	150,967,370	34,410	142,282,988	136,371,498	
7	156,878,860	34,426	140,792,560	142,099,387	
8	155,572,033	34,493	147,755,448	141,449,888	
9	161,877,593	34,475	142,972,479	145,589,043	
10	159,261,029	34,509	136,026,101	144,981,696	
11	150,305,434	34,461	140,561,990	134,519,473	
12	156,347,951	34,340	132,835,940	142,584,616	
H30. 1	146,599,275	34,233	134,080,527	131,492,155	
2	149,187,647	34,215	144,139,298	130,249,379	
3	163,077,566	34,251	155,647,672	144,763,739	173,961,499
計		412,658	1,690,304,598	1,649,782,651	

比較増減

	調定額		収納額	年度末現在 未収額
	件数	金額		
	件	円	円	円
計	1,571	50,368,973	116,104,144	△ 25,213,224

3.給水装置工事及び配水管工事に関する事項

(1) 給水装置工事等施工件数

平成30年度

(単位:件)

工 事 種 別	施 工 件 数	工 事 種 別	施 工 件 数
新 設	492	修 繕	305
給水管及び共同管	121	※ 開 栓	2,398
改 造	183	※ 閉 栓	2,351
撤 去	49	計	5,899

平成29年度

(単位:件)

工 事 種 別	施 工 件 数	工 事 種 別	施 工 件 数
新 設	314	修 繕	291
給水管及び共同管	88	※ 開 栓	2,037
改 造	224	※ 閉 栓	2,320
撤 去	63	計	5,337

比較増減

(単位:件)

工 事 種 別	施 工 件 数	工 事 種 別	施 工 件 数
新 設	178	修 繕	14
給水管及び共同管	33	※ 開 栓	361
改 造	△ 41	※ 閉 栓	31
撤 去	△ 14	計	562

※は経営企画課より提供

(2) 配水管等布設工事

着工年月日	区分	工 事 名	施 行 内 容	布設延長
平成30年5月24日		廿六木四区地内配水管布設替工事	φ 75mm ポリエチレン管	L=387m
平成30年5月24日		国道289号燕北バイパス工事に伴う小高地内配水管布設 (その1) 工事	φ 250mm ダクタイル鋳鉄管	L= 88m
平成30年5月24日		吉田金属センター地内配水管布設替工事	φ 100mm ポリエチレン管	L=215m
平成30年5月24日		道金地内配水管布設替工事	φ 150mm ポリエチレン管	L=138m
平成30年8月9日		水道町三丁目地内配水管布設替工事	φ 100mm ポリエチレン管	L=148m
平成30年6月7日		新堀地内配水管布設替工事	φ 150mm ポリエチレン管 φ 75mm ポリエチレン管 φ 50mm ポリエチレン管	L=83m L= 7m L=13m
平成30年6月28日		分水旭町四丁目地内配水管布設替工事	φ 75mm ポリエチレン管 φ 50mm ポリエチレン管	L=166m L= 16m
平成30年5月24日		国道289号燕北バイパス工事に伴う小高地内配水管布設 (その2) 工事	φ 250mm ダクタイル鋳鉄管 φ 200mm ダクタイル鋳鉄管 φ 150mm ダクタイル鋳鉄管 φ 100mm ダクタイル鋳鉄管 φ 100mm ポリエチレン管	L=206m L= 1m L= 1m L= 1m L= 48m
平成30年6月28日		中央通三丁目他地内配水管布設替工事	φ 75mm ポリエチレン管	L=218m
平成30年6月7日		南七丁目地内配水管布設替工事	φ 100mm ポリエチレン管	L=50m
平成30年6月14日		中央通四地内配水管布設替工事	φ 75mm ポリエチレン管 φ 50mm ポリエチレン管	L=508m L= 40m
平成30年6月7日		配水管布設替に伴う舗装復旧工事	舗装工	t= 5cm A=296㎡
平成30年9月13日		中央通五の三地内配水管布設替工事	φ 100mm ポリエチレン管 φ 75mm ポリエチレン管	L= 1m L=381m
平成30年7月5日		五千石地内配水管布設替工事	φ 50mm ポリエチレン管	L= 67m
平成30年7月5日		国上地内配水管布設替 (その1) 工事	φ 75mm アラミト がい装ポリエチレン管 φ 75mm ポリエチレン管	L= 69m L= 7m
平成30年7月12日		桜町地内配水管布設替工事	φ 100mm ポリエチレン管	L= 99m

施 設 課 (3)

区分 着工年月日	工 事 名	施 行 内 容	布設延長
平成30年8月2日	井土巻三丁目地内配水管布設替工事	φ 250mm ダクタイル鋳鉄管 φ 200mm ダクタイル鋳鉄管 φ 100mm ダクタイル鋳鉄管 φ 75mm ダクタイル鋳鉄管	L= 2m L=187m L= 1m L= 8m
平成30年7月26日	東太田地内配水管布設替工事	φ 150mm ポリエチレン管 φ 75mm ポリエチレン管	L= 66m L= 6m
平成30年8月23日	日之出町地内配水管布設替工事	φ 150mm ポリエチレン管 φ 100mm ポリエチレン管 φ 75mm ポリエチレン管	L= 60m L=410m L= 4m
平成30年9月6日	吉田大保町地内配水管布設替工事	φ 50mm ポリエチレン管	L=159m
平成30年10月18日	秋葉町一丁目地内配水管布設替工事	φ 100mm ポリエチレン管 φ 75mm ポリエチレン管	L=209m L= 7m
平成30年8月2日	水道町四丁目地内配水管布設替工事	φ 100mm ポリエチレン管 φ 75mm ポリエチレン管 φ 50mm ポリエチレン管	L=122m L=115m L= 5m
平成30年8月30日	白山町一丁目他地内配水管布設替工事	φ 75mm ポリエチレン管	L=359m
平成30年8月23日	佐善地内配水管布設替工事	φ 75mm ポリエチレン管 φ 50mm ポリエチレン管	L=266m L=190m
平成30年9月13日	小高地内配水管布設替（その1）工事	φ 100mm ポリエチレン管	L=121m
平成30年9月6日	佐善地内配水管布設替（その2）工事	φ 100mm ポリエチレン管	L=117m
平成30年8月7日	南七丁目地内配水管防護工事	配水管防護工一式	
平成30年8月23日	国上地内配水管布設替（その2）工事	φ 75mm ポリエチレン管 φ 50mm ポリエチレン管 φ 50mm 硬質塩化ビニル管	L= 68m L= 3m L= 3m
平成30年8月30日	吉田学校町地内配水管布設替工事	φ 50mm ポリエチレン管	L= 65m
平成30年8月31日	笈ヶ島地内配水管布設替工事	φ 100mm ポリエチレン管	L= 34m
平成30年9月13日	中川地内配水管布設替工事	φ 100mm ポリエチレン管 φ 75mm ポリエチレン管	L=182m L=211m
平成30年9月13日	吉田上町地内配水管布設替工事	φ 100mm ポリエチレン管 φ 75mm ポリエチレン管 φ 50mm ポリエチレン管	L= 5m L=114m L= 1m

施 設 課 (4)

着工年月日	区分	工 事 名	施 行 内 容	布設延長
平成30年9月11日		小高地内配水管布設替(その2)工事	φ100mm ポリエチレン管	L= 14m
平成30年10月11日		下太田他地内配水管布設替工事	φ75mm ポリエチレン管	L=160m
平成30年10月18日		西燕町地内配水管布設替工事	φ75mm ポリエチレン管	L= 68m
平成30年10月25日		廿六木三区地内配水管布設替工事	φ100mm ポリエチレン管	L=302m
平成30年10月18日		吉田下中野地区自転車歩行者道整備事業に伴う配水管布設替工事	φ150mm ポリエチレン管 φ100mm ポリエチレン管	L= 1m L= 31m
平成30年11月22日		吉田堤町他地内配水管布設替工事	φ75mm ポリエチレン管 φ50mm ポリエチレン管	L= 85m L= 11m
平成30年11月22日		吉田神明町地内配水管布設替工事	φ50mm ポリエチレン管	L= 50m
平成30年11月22日		小高地内配水管布設替(その3)工事	φ100mm ポリエチレン管	L=295m
平成30年11月15日		寿町他地内配水管布設替工事	φ75mm ポリエチレン管 φ50mm ポリエチレン管	L= 85m L=120m
平成30年11月15日		中央通三丁目地内配水管布設替工事	φ75mm ポリエチレン管	L=149m
平成30年12月6日		中島地内配水管布設替工事	φ150mm ポリエチレン管 φ75mm ポリエチレン管	L= 1m L=223m
平成30年12月6日		西燕町地内配水管布設替(その2)工事	φ100mm ポリエチレン管	L=190m
平成30年12月6日		分水水道町地内配水管布設替工事	φ75mm ポリエチレン管 φ50mm ポリエチレン管	L= 51m L= 38m
平成31年1月10日		小池他地内配水管布設替工事	φ75mm ポリエチレン管	L=129m
平成31年1月24日		大河津分水路右岸浸透対策事業に伴う仮設配水管布設工事	φ200mm 硬質塩化ビニル管	L=133m

施 設 課 (5)

着工年月日	区分	工 事 名	施 行 内 容	布設延長
平成30年12月6日		道金地内配水管布設替(その2)工事	φ 75mm ポリエチレン管	L=282m
平成30年12月6日		秋葉町四丁目地内配水管布設替工事	φ 100mm ポリエチレン管 φ 75mm ポリエチレン管 φ 50mm ポリエチレン管	L=218m L= 67m L= 4m
平成31年1月10日		杉柳他地内配水管布設替工事	φ 75mm ポリエチレン管	L=270m
平成31年1月17日		桜町地内配水管布設替(その2)工事	φ 100mm ポリエチレン管	L=186m
平成30年12月27日		笈ヶ島地内配水管布設工事	φ 100mm ポリエチレン管	L= 68m
平成31年1月17日		小池地内配水管布設替(その1)工事	φ 150mm ポリエチレン管 φ 100mm ポリエチレン管 φ 75mm ポリエチレン管	L=353m L= 6m L= 3m
平成31年1月17日		小池地内配水管布設替(その2)工事	φ 100mm ポリエチレン管 φ 75mm ポリエチレン管	L=173m L= 1m
平成31年1月31日		朝日大橋添架管接続工事	添架管接続工一式	
平成30年8月30日		下水道工事に伴う東町地内配水管布設替工事	φ 75mm ポリエチレン管	L=151m

4. 浄水発生土の賠償金に関する事項

(1) 浄水発生土の処分等に要した経費の賠償額 (東京電力株)

請求日	対象期間	賠償額			備考
		平成30年度	平成29年度	平成28年度以前	
平成24年2月24日	平成23年3月11日～ 平成24年3月31日			4,086,707円	
平成25年4月18日	平成23年3月11日～ 平成24年3月31日			265,245円	
平成25年10月2日	平成24年4月1日～ 平成25年3月31日			32,608,352円	
平成26年10月31日	平成25年4月1日～ 平成26年3月31日			71,832,641円	
平成27年9月2日	平成26年4月1日～ 平成27年3月31日			89,172,529円	
平成28年8月12日	平成27年4月1日～ 平成28年3月31日			61,378,231円	
平成29年9月11日	平成28年4月1日～ 平成29年3月31日		41,344,037円		
平成30年8月31日	平成29年4月1日～ 平成30年3月31日	72,313,993円			
計		72,313,993円	41,344,037円	259,343,705円	合計 373,001,735円

教育委員会会議に関する事務

月 日	会 議 事 項
4月25日	4月定例教育委員会 議案第14号 燕市食物アレルギー対応委員会委員の委嘱について 議案第15号 燕市立小学校及び中学校における非常かけつけ人の委嘱について 議案第16号 学校評議員の委嘱について 議案第17号 燕市いきいき課外活動検討委員会設置要綱の制定について 議案第18号 燕市学校支援地域本部地域コーディネーターの委嘱について
5月28日	5月定例教育委員会 議案第19号 燕市学校給食運営委員会委員の委嘱について 議案第20号 燕市いきいき課外活動検討委員会委員の委嘱について 議案第21号 燕市公民館運営審議会委員の委嘱について 議案第22号 燕市社会教育委員の委嘱について 議案第23号 燕市文化会館運営審議会委員の委嘱について 議案第24号 燕市文化財調査審議会委員の委嘱について 議案第25号 燕市スポーツ推進委員の委嘱について 議案第26号 燕市スポーツ推進審議会委員の委嘱について 議案第27号 燕市青少年育成センター運営協議会委員の委嘱について 議案第28号 燕市立学校教職員安全衛生管理規則の一部改正について 議案第29号 燕市立小中学校における衛生管理者及び衛生推進者の任命について
6月29日	6月定例教育委員会 議案第30号 燕市いきいき課外活動検討委員会設置要綱の一部改正について 議案第31号 燕市図書館協議会委員の委嘱について
7月25日	7月定例教育委員会 議案第32号 燕市学校支援地域本部地域コーディネーターの委嘱について 議案第33号 燕市子ども・子育て会議委員の委嘱について
8月23日	8月定例教育委員会
9月21日	9月定例教育委員会
10月29日	10月定例教育委員会 議案第34号 燕市学校支援地域本部地域コーディネーターの委嘱について
11月27日	11月定例教育委員会
12月26日	12月定例教育委員会 議案第35号 燕市いじめ防止対策等専門委員会委員の委嘱について 議案第36号 燕市保育園条例施行規則の一部改正について 議案第37号 燕市立保育園及び認定こども園延長保育事業実施要綱の一部改正について
1月31日	1月定例教育委員会 議案第1号 燕市図書館協議会運営規則の一部改正について
2月21日	2月定例教育委員会 議案第2号 燕市保育園条例施行規則の一部改正について

学 校 教 育 課 (2)

2月27日	2月臨時教育委員会 議案第3号 燕市立小・中学校管理職の人事異動について
3月26日	3月定例教育委員会 議案第4号 学校医の委嘱について 議案第5号 燕市学校支援地域本部地域コーディネーターの委嘱について 議案第6号 燕市部活動指導員設置要綱の制定について 議案第7号 燕市英語指導助手の勤務条件に関する要綱の一部改正について 議案第8号 燕市立小中学校における事務長及び事務主任の任命について 議案第9号 燕市つばくろいきいきスポーツクラブ設置要綱の制定について 議案第10号 第2次燕市幼稚園・保育園適正配置実施計画について 議案第11号 燕市教育委員会組織規則の一部改正について 議案第12号 燕市教育委員会処務規程の一部改正について

教育行政評価に関する事務

開催日	出席者	会議内容
平成30年 5月22日	委員3名、教育次長、教育委員会主幹、 学校教育課長、子育て支援課長、社会教育課長及び事務局職員13名	・事業評価作業 ・第2次燕市学校教育基本計画の評価作業
7月9日	委員3名、教育次長、教育委員会主幹、 学校教育課長、子育て支援課長、社会教育課長及び事務局職員13名	・報告書取りまとめ
12月18日	委員3名及び事務局職員7名	・平成30年度事業視察 ① 吉田図書館 ② 松長小学校(プログラミング教育) ③ 児童研修館運営事業(こどもの森) ④ 東部学校給食センター(学校給食の試食)

燕市小・中学校全国スポーツ大会出場選手遠征費補助金交付状況

		平成30年度	平成29年度
小学生	件数	54件	64件
	金額	1,285,800円	1,785,412円
中学生 (中等教育学校生含む)	件数	57件	36件
	金額	1,860,562円	1,088,630円
合計	件数	111件	100件
	金額	3,146,362円	2,874,042円

羽ばたけつばくろ応援事業補助金交付状況

		平成30年度	平成29年度
個人	件数	0件	1件
	金額	0円	95,000円
団体	件数	6件	5件
	金額	986,427円	891,508円
合計	件数	6件	6件
	金額	986,427円	986,508円

小・中学校施設に関する事務

【小学校】

平成30年5月1日現在

学校名	一般校舎面積				屋内運動場面積				学校用地			
	鉄筋	鉄骨	木造	計	鉄筋	鉄骨	木造	計	建物敷地	屋外運動場	校地面積	計
	(㎡)	(㎡)	(㎡)	(㎡)	(㎡)	(㎡)	(㎡)	(㎡)	(㎡)	(㎡)	(㎡)	(㎡)
燕東	4,514	0	0	4,514	1,227	0	0	1,227	7,089	11,711	1,700	20,500
燕西	5,793	0	0	5,793	1,328	0	0	1,328	7,441	13,884	3,074	24,399
燕南	4,304	0	0	4,304	956	0	0	956	6,362	4,313	1,986	12,661
燕北	3,548	64	45	3,657	0	969	0	969	9,164	10,335	0	19,499
小池	3,527	115	0	3,642	0	1,132	0	1,132	4,519	10,179	320	15,018
大関	2,371	45	0	2,416	0	803	0	803	2,607	7,353	1,271	11,231
小中川	4,582	129	33	4,744	0	810	0	810	10,316	14,113	0	24,429
松長	1,165	430	19	1,614	0	628	0	628	5,360	4,953	92	10,405
粟生津	4,036	0	0	4,036	1,420	0	0	1,420	9,154	14,260	0	23,414
吉田	7,172	0	0	7,172	1,849	0	0	1,849	14,534	7,388	0	21,922
吉田南	5,886	0	0	5,886	0	1,336	0	1,336	12,763	15,581	0	28,344
吉田北	4,070	0	0	4,070	1,418	0	0	1,418	11,114	12,677	0	23,791
分水北	4,035	0	0	4,035	459	760	0	1,219	10,514	15,768	0	26,282
分水	4,557	445	0	5,002	132	1,100	0	1,232	7,733	11,784	0	19,517
島上	2,662	0	10	2,672	119	940	103	1,162	12,776	10,390	0	23,166
合計	62,222	1,228	107	63,557	8,908	8,478	103	17,489	131,446	164,689	8,443	304,578

【中学校】

平成30年5月1日現在

学校名	一般校舎面積				屋内運動場面積				学校用地			
	鉄筋	鉄骨	木造	計	鉄筋	鉄骨	木造	計	建物敷地	屋外運動場	校地面積	計
	(㎡)	(㎡)	(㎡)	(㎡)	(㎡)	(㎡)	(㎡)	(㎡)	(㎡)	(㎡)	(㎡)	(㎡)
燕	7,518	0	0	7,518	2,095	136	0	2,231	13,445	15,043	921	29,409
小池	3,943	0	0	3,943	227	1,263	0	1,490	10,553	10,346	0	20,899
燕北	4,021	0	0	4,021	0	1,551	0	1,551	9,525	10,998	1,235	21,758
吉田	11,527	0	0	11,527	3,115	0	0	3,115	20,202	18,588	0	38,790
分水	6,440	95	0	6,535	0	1,819	0	1,819	12,828	23,568	0	36,396
合計	33,449	95	0	33,544	5,437	4,769	0	10,206	66,553	78,543	2,156	147,252

各事業に関する事務

I 教職員の研修事業

1. 研修講座

(1) 各校担当者悉皆研修 ※希望参加も含む

No.	研修名	実施期日	会場	参加人数
1	転入教職員研修「I love つばめ」 (燕長善タイム含む)	4/ 2	つばめホール	辞令交付式に参加した教職員 全員
2	地域に根ざす学校応援団研修①	4/26	吉田産業会館	38人
3	地域に根ざす学校応援団研修②	10/5	市民交流センター	33人
4	特別支援教育研修	8/21	市民交流センター	47人
5	人権教育、同和教育研修	10/30	中央公民館	25人
6	生徒指導事例研修	7/30	つばめホール	38人
7	研究主任研修(全国学テ分析)	10/9	つばめホール	20人
8	小学校プログラミング教育研修	10/24	分水北小学校	21人
9	キャリア教育研修	5/9	市役所会議室	20人
10	養護教諭研修	8/21	市民交流センター	21人
11	図書館担当者研修	8/9	市役所会議室	20人
12	「特別の教科 道徳」研修	5/11	中央公民館	20人
13	中学校部活動担当者研修	6/21	市役所会議室	30人
14	防災教育研修	8/8	市役所会議室	20人
15	あすチャレ! スクール2018教職員研修	9/4	小中川小学校	11人

(2) 教職員の希望参加による研修

No.	研修名	実施期日	会場	参加人数
1	小学校燕長善タイム研修	6/28	中央公民館	37人
2	中学校燕長善タイム研修	6/12	吉田中学校	7人
3	教科指導基本研修(長善館若手教師塾受講者は悉皆)	5/29	市民交流センター	14人
4	学級経営基本研修(長善館若手教師塾受講者は悉皆)	8/ 9	市民交流センター	22人
5	言葉の力育成研修①(兼国語担当者会議)	7/ 6	中央公民館	16人
6	言葉の力育成研修②(兼国語担当者会議)	8/8	中央公民館	92人
7	高等学校訪問 ①巻 ②分水 ③県央工 ④燕中等 ⑤吉田	① 7/12 ② 9/28 ③ 10/23 ④ 11/ 1 ⑤ 11/ 7	訪 問 校	① 8人 ② 10人 ③ 9人 ④ 9人 ⑤ 10人

(3) 臨時職員等対象の研修

No.	研修名	実施期日	会場	参加人数
1	適応指導関係者研修①	4/3	市役所会議室	11人
2	適応指導関係者研修②	12/21	市役所会議室	12人
3	学習支援員・介助員研修①	4/4	市民交流センター	60人
4	学習支援員・介助員研修②	1/8	つばめホール	68人

2. 学校支援事業

No.	研修名	実施期日	会場	参加人数
1	新大パートナーシッププラン(国語)	6～12月	小中学校	延べ369人
2	新大パートナーシッププラン(英語)	通 年	小中学校	指定小学校は全職員、中学校は教科担当者中心 延べ115人

3. 調査研究事業

No.	研修名	実施期日	会場	参加人数
1	ときめきスクール推進事業説明会	5/ 8	市役所会議室	教諭9人
2	ときめきスクール推進事業	6～11月	県外訪問先	教諭9人
3	中学校国語担当者会議	年間 9回	市内各中学校	延べ82人
4	中学校数学担当者会議	年間 9回	市内各中学校	延べ120人
5	中学校英語担当者会議	年間 5回	市内各中学校	延べ40人
6	小学校外国語活動担当者会議	年間 3回	市内各小学校	延べ70人
7	長善館若手教師塾師範授業	年間 2回	燕中学校他	17人
8	ICT教育推進協議会専門委員会	年間 2回	市役所会議室他	延べ39人

4. 成果普及事業

No.	研修名	実施期日	会場	参加人数
1	燕の学校教育・研修成果等報告会	1/18	分水公民館	138人

5. 学校訪問事業

No.	研修名	実施期日	会場	参加人数
1	市教委定例訪問	1校年間3回	市内全小中学校	全教員の授業を参観
2	国語授業参観	1校年間1回	市内各中学校	中学校国語担当の授業を参観
3	数学授業参観	1人年間2回	市内各中学校	中学校数学担当の授業を参観
4	英語授業参観	年間18回	市内各中学校	中学校英語担当の授業を参観
5	外国語活動授業参観	年間17回	市内各小学校	小学校外国語活動担当の授業を参観
6	長善館若手教師塾授業参観	年間12回	訪問校	採用4・5年目の教諭の授業を参観
7	授業研究等要請訪問	随時	訪問校	延べ23人の授業を参観

II 児童・生徒の参加活動事業

No.	研修名	実施期日	会場	参加人数
1	児童生徒科学作品展(小中学生)	9/8～9	弥彦村総合コミュニティセンター	2,117人
2	①Jack&Betty教室 ②スピーチコンテスト ③海外派遣事業 ④夏休み英会話教室	①5月～2月 ②6/15 ③8/14～25 ④7月～8月	①燕市役所燕庁舎他 ②文化会館 ③オーストラリア・シンガポール ④各公民館	①154人 ②19人 ③12人 ④延べ454人
3	①燕長善館学習塾(小学校6年生) ②宿泊体験	①6月～2月 ②8/6～8/8	①市役所会議室他 ②南魚沼市	①16名 ②15名
4	燕ジュニア検定(小学生)	11/5	市内各小学校	2,744人
5	燕キャプテンミーティング	12/26～28	分水公民館	延べ222人
6	燕市中学生理数系トップランナー講座	8/8	長岡技術科学大学	23人
7	広島平和記念式典派遣事業(中学生代表)	8/5～7	広島市	5人

奨学金貸与に関する事務

区	分	平成30年度	平成29年度
大 学	新規貸付者	25人	31人
	継続貸付者	76人	66人
短期大学	新規貸付者	0人	3人
	継続貸付者	1人	2人
専修学校	新規貸付者	6人	11人
	継続貸付者	14人	11人
高等専門学校	新規貸付者	2人	0人
	継続貸付者	0人	0人
高等学校	新規貸付者	4人	3人
	継続貸付者	9人	13人

入学準備金貸与に関する事務

区	分	平成30年度	平成29年度
大 学	貸付者	1人	—
短期大学	貸付者	0人	—
専修学校	貸付者	2人	—
高等学校	貸付者	2人	—

教育振興扶助費に関する事務

区 分	平成30年度		平成29年度		
	支給人数	支給金額	支給人数	支給金額	
就学援助費	小学校	628人	44,612,697円	640人	46,111,397円
	中学校	330人	38,484,881円	336人	45,446,940円
特別支援学級 奨励費扶助費	小学校	68人	2,069,491円	67人	1,732,076円
	中学校	19人	734,800円	17人	698,311円

※就学援助費の支給人数及び支給金額は、新潟県立燕中等教育学校前期課程等に在籍する生徒を含む。

学校給食喫食提供数

地区・学校数	1日の食数(食)	
	平成30年度	平成29年度
燕地区8小学校	2,198	2,250
燕地区4中学校	1,339 (県立学校250)	1,360 (県立学校250)
吉田地区4小学校	1,350	1,331
吉田地区1中学校	636	658
分水地区3小学校	734	733
分水地区1中学校	403	388
計	6,660	6,720

児童・生徒数及び学級数等に関する事務

(平成30年5月1日現在)

※ 特別支援学級児童・生徒数は再掲

【小学校】

学年 性別 学校名	1 学 年		2 学 年		3 学 年		4 学 年		5 学 年		6 学 年		計		学 級 数								
	男	女	男	女	男	女	男	女	男	女	男	女	男	女	1 学 年	2 学 年	3 学 年	4 学 年	5 学 年	6 学 年	特 支	計	
	特	特	特	特	特	特	特	特	特	特	特	特	特	特									
燕東小学校	17	10	26	24	21	18	24	20	33	22	22	24	143	118	1	2	2	2	2	2	2	2	13
	1	1	1		1	1	1	1				1	4	4									
燕西小学校	39	52	39	39	42	45	40	51	45	48	45	44	250	279	3	3	3	3	3	3	3	7	25
	4	3	2		4	3	4	2	7	1	4	5	25	14									
燕南小学校	16	16	17	19	11	19	18	15	18	15	21	13	101	97	1	2	1	1	1	1	1	2	9
			1		4		1	1	1	2			7	3									
燕北小学校	9	9	9	10	17	10	13	10	6	15	9	14	63	68	1	1	1	1	1	1	1	2	8
			1		1	1			2				4	1									
小池小学校	14	22	22	30	25	27	25	16	21	26	19	29	126	150	2	2	2	2	2	2	2	2	14
	3		2		1								6										
大関小学校	6	7	14	12	11	7	11	8	11	7	11	5	64	46	1	1	1	1	1	1	1	1	7
									3			1	3	1									
小中川小学校	32	23	30	26	29	33	36	20	28	26	34	43	189	171	2	2	2	2	2	2	3	2	15
	1				1	1	1		3		1		7	1									
松長小学校	5	5	6	5	4	6	3	8	10	9	5	7	33	40	1	1	1	1	1	1	1		6
粟生津小学校	6	11	10	8	11	9	9	5	12	6	15	14	63	53	1	1	1	1	1	1	1	2	8
			1						2		1		4										
吉田小学校	28	38	31	29	33	36	34	31	27	28	30	38	183	200	3	2	2	2	2	2	2	3	16
	1	1	4		4		2	2	1	2			12	5									
吉田南小学校	41	37	36	37	39	33	38	39	36	40	27	38	217	224	3	3	2	3	3	2	5	21	
	2			1	2	1	6	2	1	1	4	2	15	7									
吉田北小学校	23	12	18	22	22	23	24	18	22	23	17	26	126	124	2	2	2	2	2	2	2	2	14
		1	1		1		2		1	1	1		6	2									
分水北小学校	14	5	5	10	7	14	6	10	9	14	11	11	52	64	1	1	1	1	1	1	1	2	8
								1	1		3	1	4	2									
分水小学校	42	25	23	28	35	45	35	31	43	30	40	34	218	193	3	2	3	3	3	3	5	22	
	2		3	1	1		3	1	5	2	3	1	17	5									
島上小学校	7	5	4	10	5	17	7	12	14	11	13	5	50	60	1	1	1	1	1	1	1	1	7
	1			1						1		1	1	3									
小学校計	299	277	290	309	312	342	323	294	335	320	319	345	1,878	1,887	26	26	25	26	26	26	38	193	
	15	6	16	3	20	7	20	10	27	10	17	12	115	48									
	576	21	599	19	654	27	617	30	655	37	664	29	3,765	163									

【中学校】

燕中学校	106	91	120	88	116	80							342	259	6	6	6					3	21
	3	1	4	2	6								13	3									
小池中学校	32	31	39	30	29	32							100	93	2	2	2					2	8
	1		1	1	2	1							4	2									
燕北中学校	25	32	36	30	35	24							96	86	2	2	2					2	8
	3	1	1	1	2	1							6	3									
吉田中学校	94	75	98	95	105	108							297	278	5	6	7					3	21
	4		6		4	1							14	1									
分水中学校	56	48	57	80	62	64							175	192	3	4	4					2	13
	2	1	2		1	1							5	2									
中学校計	313	277	350	323	347	308							1,010	908	18	20	21					12	71
	13	3	14	4	15	4							42	11									
	590	16	673	18	655	19							1,918	53									

特別支援学校在学児童・生徒数及び就学猶予・就学免除児童・生徒に関する事務

◇ 特別支援学校在学児童・生徒(小・中学部、高等部)

(平成30年12月1日現在)

区 分	盲学校	ろう学校	特別支援学校	合 計
男		1	60	61
女	1	1	30	32
計	1	2	90	93

◇ 就学猶予・就学免除児童・生徒

(平成30年5月1日現在)

区 分	就学猶予	就学免除	合 計
男	0	0	0
女	0	0	0
計	0	0	0

児童福祉に関する事務

1. 保育園別園児数（平成31年3月31日現在）

（単位：人）

園名	定員	乳児		1歳		2歳		3歳		4歳		5歳		合計		総計
		広域	市内	広域	市内	広域	市内	広域	市内	広域	市内	広域	市内	広域	市内	
藤の曲保育園	90		6		9		11		15		15		8	0	64	64
つぼみ保育園	110		9		17		24		24		25	1	26	1	125	126
小池保育園	130			1	8		15		18		20	1	27	2	88	90
小高保育園	70				12		8		19		16		22	0	77	77
西燕保育園	150		9		20		26		21		34		35	0	145	145
大曲八王寺保育園	120				15		6		25		8		29	0	83	83
水道町保育園	90				15		14		13		19		13	0	74	74
三方崎保育園	70				9		3		13		14		13	0	52	52
燕地区計	830	0	24	1	105	0	107	0	148	0	151	2	173	3	708	711
よしだ保育園	230		9		23		30		58		58		38	0	216	216
吉田日之出保育園	120		6		15		16							0	37	37
粟生津保育園	110				10		7		16		13		14	0	60	60
吉田北保育園	140		3		18		12		27		26		34	0	120	120
吉田西太田保育園	140		9		13		20		35	1	25		22	1	124	125
吉田地区計	740	0	27	0	79	0	85	0	136	1	122	0	108	1	557	558
地藏堂保育園	170	1	8		17		19		34		28		38	1	144	145
島上保育園	100		6		12		7		16		11		19	0	71	71
あおい保育園	150		3		12		8		19		15		21	0	78	78
笈ヶ島保育園	80				9		6		10		13		13	0	51	51
分水地区計	500	1	17	0	50	0	40	0	79	0	67	0	91	1	344	345
公立合計	2,070	1	68	1	234	0	232	0	363	1	340	2	372	5	1,609	1,614
泉保育園	70		8	1	13	1	9	1	10		14	1	8	4	62	66
第二泉保育園	130		8		17		26		16		21		27	0	115	115
ぎんなん保育園	100		8		14		18		19		14		23	0	96	96
立正保育園	90		3		9		9		22		16		23	0	82	82
私立合計	390	0	27	1	53	1	62	1	67	0	65	1	81	4	355	359
総計	2,460	1	95	2	287	1	294	1	430	1	405	3	453	9	1,964	1,973

※広域入所受託内訳（平成31年3月31日現在）

（単位：人）

市町村	乳児	1歳児	2歳児	3歳児	4歳児	5歳児	合計
三条市	0	1	1	1	1	1	5
新潟市	0	0	0	0	0	1	1
弥彦村	0	0	0	0	0	1	1
長岡市	1	0	0	0	0	0	1
加茂市	0	1	0	0	0	0	1
小千谷市	0	0	0	0	0	0	0
合計	1	2	1	1	1	3	9

2. 広域入所委託状況（平成31年3月31日現在）

（単位：人）

市町村	乳児	1歳児	2歳児	3歳児	4歳児	5歳児	合計
三条市	1	0	1	2	1	2	7
長岡市	1	0	0	0	0	0	1
新潟市	0	0	0	0	0	0	0
柏崎市	0	0	1	0	0	0	1
合計	2	0	2	2	1	2	9

3. 一時保育事業利用者数（平成31年3月31日現在）

（単位：人）

園名	平成30年度	平成29年度
大曲八王寺保育園	1,082	1,161
燕市子育て総合支援センター「すくすく」	91	-
あおい保育園	247	286
第二泉保育園	286	394
ぎんなん保育園	61	202
きららおひさまこども園	2,522 <small>（休日一時保育418人含む）</small>	2,666 <small>（休日一時保育552人含む）</small>
合計	4,289	4,709

4. 児童館等利用数（平成31年3月31日現在）（単位：人）

児童館名	幼児	小学生	中学生	高校生以上	合計
白山町児童館	1,012	2,421	638	2,812	6,883
杉名児童館	2,835	18,314	3	15,869	37,021
東児童センター	1,228	14,298	4	13,349	28,879
西燕児童館	2,364	7,291	44	6,170	15,869
小中川児童館	305	19,455	19	1,047	20,826
児童研修館(こどもの森)	16,992	5,941	227	17,884	41,044
吉田児童センター	8,180	7,143	1,363	8,402	25,088
分水児童館	3,834	1,667	219	4,521	10,241
合計	36,750	76,530	2,517	70,054	185,851

5. 児童クラブ児童在籍数（平成31年3月31日現在）（単位：人）

小学校区	クラブ名	1年生	2年生	3年生	4年生	5年生	6年生	合計
燕東小	東児童クラブ	18	26	25	19	11	1	100
燕西小	西燕児童クラブ	11	8	10	6	3		38
	西小第一児童クラブ	44	37					81
小池小	西小第二児童クラブ			33	21	5	4	63
	杉名第一児童クラブ	22	28					50
小中川小	杉名第二児童クラブ			24	11	4	1	40
	小中川第一児童クラブ	22	28					50
栗生津小	小中川第二児童クラブ			21	18	7	1	47
	児童クラブスマイル	11	7	9			1	28
吉田小	児童クラブフレンド第一	22	24					46
	児童クラブフレンド第二			16	2			18
吉田南小	児童クラブメト	23	18	12	21	3		77
	児童クラブきらら1組(民間)	12	16	7				35
吉田北小	児童クラブきらら2組(民間)	12	16	9	2			39
	児童クラブレインボー	20	13	8	11	1		53
分水北小	分水児童クラブ	11	3	10	2	3	4	33
分水小	わか竹第一児童クラブ	36	25					61
	わか竹第二児童クラブ			17	15	6	4	42
合計		264	249	201	128	43	16	901

6. 「なかまの会」事業実施数（平成31年3月31日現在）

小学校区	事業名	実 施 状 況				
		登録者数 (人)	開設日数 (日)	利用総数 (人)	一日平均 (人)	入会率 (%)
燕南小	南のなかまの会	151	258	13,624	52.8	72.60
燕北小	北のなかまの会	89	259	7,503	29.0	65.44
大関小	大関のなかまの会	96	243	6,759	27.8	82.76
松長小	松長のなかまの会	60	244	6,166	25.2	82.19
島上小	島上のなかまの会	87	240	9,406	39.1	76.32
合計		483	1,244	43,458	34.8	74.65

7. 子育て支援センター利用状況（平成30年度）

子育て支援センター名	利用者数			相談件数 (件)
	子ども(人)	保護者(人)	合計(人)	
燕市子育て総合支援センター「すくすく」	10,893	9,178	20,071	227
西燕保育園子育て支援センター	2,232	1,962	4,194	720
燕南こども園子育て支援センター	2,187	2,143	4,330	752
燕こども園子育て支援センター	2,714	2,508	5,222	635
さくらんぼハウス子育て支援センター	4,809	4,318	9,127	151
よしだ保育園子育て支援センター	1,015	929	1,944	442
分水児童館子育て支援センター	3,824	3,270	7,094	126
合 計	27,674	24,308	51,982	3,053

8. 燕市ファミリー・サポート・センター

(1) 会員数

年 度	依頼会員(人)	提供会員(人)	両方会員(人)	合 計(人)
30年度	240	90	55	385
29年度	218	88	55	361

(2) 活動状況

活 動 内 容	30年度(件数)	29年度(件数)
保育園・幼稚園の送迎、登園前の預かり及び帰宅後の預かり	259	249
学童保育への送迎及び帰宅後の預かり	307	150
障がい児の支援施設の送迎	206	186
子どもの習い事等の場合の送迎	26	100
保護者等の短時間・臨時的就労の場合の預かり	88	131
その他	28	71
合 計	914	887

※ 平成30年度から新潟県が調査する活動状況項目の集計分類が変更されたため、平成29年度の活動内容を平成30年度の分類に合わせました。

すこやか赤ちゃん誕生祝い金等支給事業に関する事務

1. 小学校入学時等子育て支援金支給状況

支 給 出生順位	支給者数 (人)			支 給 額 (千円)		
	30年度	29年度	28年度	30年度	29年度	28年度
第 3 子	2	59	84	400	16,800	13,200
第 4 子	2	10	9	600	2,700	3,300
第5子以降	0	1	0	0	0	500
合 計	4	70	93	1,000	19,500	17,000

幼稚園に関する事務

1. 幼稚園別園児数（平成31年3月31日現在）

園名	3歳児 (人)	4歳児 (人)	5歳児 (人)	総計 (人)	学級数(学級)			
					3歳児	4歳児	5歳児	計
燕東幼稚園	5	10	11	26	1	1	1	3
燕北幼稚園	1	5	8	14	1	1	1	3
公立合計	6	15	19	40	2	2	2	6

※燕東幼稚園の5歳児11人には、市外受入児童(新潟市)2人を含む。

2. 区域外就園園児数（平成31年3月31日現在）

園名	満3歳児 (人)	3歳児 (人)	4歳児 (人)	5歳児 (人)	合計 (人)
新潟市	1	0	3	2	6
三条市	0	3	0	0	3
合計	1	3	3	2	9

認定こども園に関する事務

1. 認定こども園別園児数（平成31年3月31日現在）（単位：人）

園名	定員	区分	乳児		1歳		2歳		3歳		4歳		5歳		合計		総計	1～3号 合計
			市外	市内	市外	市内	市外	市内	市外	市内	市外	市内	市外	市内	市外	市内		
燕南こども園	130	1号	-	-	-	0	4	0	4	0	14	0	22	22	97	119		
		2,3号	0	0	0	18	0	14	0	17	0	22	0	26			0	97
燕こども園	130	1号	-	-	-	0	12	0	9	1	8	1	29	30	81	111		
		2,3号	0	0	1	14	0	17	0	19	0	13	0	17			1	80
公立計	260	1号	-	-	-	0	16	0	13	1	22	1	51	52	178	230		
		2,3号	0	0	1	32	0	31	0	36	0	35	0	43			1	177
認定こども園 真学園	218	1号	-	-	-	2	8	2	22	1	18	5	48	53	150	203		
		2,3号	0	8	0	18	1	28	0	33	0	29	2	31			3	147
きららおひさまこども園	280	1号	-	-	-	0	9	0	10	0	4	0	23	23	246	269		
		2,3号	0	12	0	32	0	41	0	51	0	55	0	55			0	246
私立計	498	1号	-	-	-	2	17	2	32	1	22	5	71	76	396	472		
		2,3号	0	20	0	50	1	69	0	84	0	84	2	86			3	393
総合計	758	1号	-	-	-	2	33	2	45	2	44	6	122	128	574	702		
		2,3号	0	20	1	82	1	100	0	120	0	119	2	129			4	570

※市外児童受入数の内訳（区域外就園：1号認定子ども）

市町村	満3歳児 (人)	3歳児 (人)	4歳児 (人)	5歳児 (人)	合計 (人)
三条市	0	0	0	0	0
新潟市	0	2	2	2	6
合計	0	2	2	2	6

※市外児童受入数の内訳（広域入所受託：2・3号認定子ども）

市町村	乳児 (人)	1歳児 (人)	2歳児 (人)	3歳児 (人)	4歳児 (人)	5歳児 (人)	合計 (人)
三条市	0	1	1	0	0	2	4
合計	0	1	1	0	0	2	4

2. 区域外就園園児数（1号認定子ども）（平成31年3月31日現在）

市町村	乳児 (人)	1歳児 (人)	2歳児 (人)	3歳児 (人)	4歳児 (人)	5歳児 (人)	合計 (人)
新潟市	0	0	0	0	0	1	1
三条市	0	0	0	2	1	1	4
合計	0	0	0	2	1	2	5

3. 広域入所委託状況（2・3号認定子ども）（平成31年3月31日現在）

市町村	乳児 (人)	1歳児 (人)	2歳児 (人)	3歳児 (人)	4歳児 (人)	5歳児 (人)	合計 (人)
加茂市	0	0	0	1	0	0	1
合計	0	0	0	1	0	0	1

生涯学習に関する事務

1. 社会教育施設利用状況

施設名	平成30年度		平成29年度	
	件数(件)	入館者数(人)	件数(件)	入館者数(人)
中央公民館	3,620	84,497	3,368	55,620
吉田公民館	2,284	36,291	2,080	29,133
分水公民館	1,694	33,566	1,651	33,207
勤労青少年ホーム	405	7,326	335	4,305
小池公民館	545	7,605	532	7,081
小中川公民館	839	15,144	715	12,160
松長公民館	455	8,926	409	8,334
川前公民館	361	3,526	412	4,342
南公民館	618	7,211	611	7,095
西燕公民館	798	11,103	751	9,887
藤の曲公民館	814	6,980	844	6,855
東公民館	481	11,704	696	19,680
吉田北公民館	793	12,225	1,014	14,408
栗生津公民館	1,152	16,420	1,079	11,679
吉田ふれあいセンター	2,066	18,672	1,868	17,356
市民交流センター	408	12,299	277	9,407
分水良寛史料館	—	2,888	—	2,610
長善館史料館	—	1,486	—	1,300
燕図書館	—	56,890	—	74,258
吉田図書館	—	133,444	—	129,737
分水図書館	—	24,388	—	24,348
文化会館	960	47,806	890	39,602
合計	18,293	560,397	17,532	522,404

※市民交流センターの入館者数については、学習室利用に伴う個人利用者分も含む。

2. 生涯学習推進事業

(1) 会議

- ・第1回燕市生涯学習推進協議会 平成30年7月25日 9人出席

社会教育課(2)

(2) 主な事業

事業名	期日	実施状況等
まちづくり出前講座	年間	団体等からの要請に基づき出前講座を実施した。 件数 35 件(45 件)・講座出席者 1,400 人(2,172 人)
生涯学習人材バンク	4/1~3/31	自分の知識や技能を「教えたい!」「地域に役立てたい!」という方を登録・公開し、講師等を探している団体に紹介した。 講師登録人数 82 人 (78 件) 講師登録件数 99 件 (95 件) 利用件数 31 件 (31 件) 受講者数 3,254 人 (1,364 件) ※旧人材バンク事業「わがまちの達人」「まちの先生」を統合・再構築し、「燕市生涯学習人材バンク」として平成 28 年 10 月 1 日より利用開始。

※()内は平成 29 年度

3. 社会教育関係事業

(1) 会議

- ① 社会教育委員の会議
平成 30 年 7 月 9 日 10 人出席
平成 31 年 2 月 13 日 10 人出席
- ② 青少年育成センター運営協議会
平成 31 年 3 月 12 日 9 人出席
- ③ 青少年補導委員会議
平成 30 年 7 月 6 日 18 人出席
- ④ 社会教育施設使用料見直し検討委員会
第 8 回委員会
平成 30 年 8 月 2 日 7 人出席
第 9 回委員会
平成 30 年 10 月 29 日 9 人出席
第 10 回委員会
平成 31 年 1 月 31 日 9 人出席
意見書の提出
平成 31 年 3 月 26 日 2 人出席

(2) 事業実施関係

① 青年対象事業

事業名	実施期日	実施状況等
成人式	平成 31 年 3 月 17 日(日)	燕三条地場産業振興センターで午後 2 時から実施 平成 10 年 4 月 2 日~平成 11 年 4 月 1 日生まれ 対象者: 784 人(801 人) 参加人数: 659 人(642 人)

※()内は平成 29 年度

② 家庭教育関連事業

事業名	実施期日	実施状況等
家庭教育講演会等開催助成事業	年間	保育園 20 件 3,376 人・幼稚園 2 件 106 人・こども園 4 件 638 人・小学校 1 件 55 人 中学校 1 件 400 人 計 28 件(28 件) 4,575 人(4,162 人)

※()内は平成 29 年度

③ 子ども体験活動支援センター関連事業

事業名	実施期日	実施状況等
コーディネーターの設置	年間	・体験活動の指導や技術面の指導・相談 幼保育園 49 件・小中学校 97 件・幼保育園 P T A 74 件・小中学校 P T A 127 件・市外教育施設 35 件・児童館等 57 件・その他施設 団体 53 件・市役所他部署 5 件・市外団体 30 件、報道関係 48 件 相談件数合計 575 件(498 件)

社会教育課(3)

風の子くらぶ	(前期) 4月～10月 (後期) 10月～3月	<ul style="list-style-type: none"> ・前期[30人登録] 開会式 [花絵プロジェクト]・KAZE キャンプ [①セルフディフェンス・②プレキャンプ・③シーキャンプ] BUSの旅[①燕 de ホタル観察会・②清流 de 川遊び&洞窟探検・ウォークラリー・またあおう会 4月28日～10月13日 計8回 延べ192人参加(6回128人) ・後期[22人登録] 開会式 [出会いの集い]・植栽会&BBQ・KAZE ツアー [①・②市外施設見学]・一足早いXmas・ウィンタースポーツ de 楽しむ! ツバメ・またあおう会 10月27日～3月2日 計7回 延べ116人参加(7回125人)
--------	----------------------------------	---------------------------------------------------------------------------------------------------------------------------------------------------------------------------------------------------------------------------------------------------------------------------------------------------------------------------------------------------------------------

※()内は平成29年度

④青少年育成センター関連事業

事業名	実施期日	実施状況等
子どもを水から守る運動	4月～9月	三角標識等 69箇所設置(34箇所)、ロープ 132m(5m)
街頭補導活動	年間	戸隠神社春秋祭礼時特別補導・飛燕夏祭り特別補導・通常街頭補導(燕地区8学区ごと8班体制で実施7月～9月:合計30回実施)(30回)
青少年を取り巻く社会環境実態調査	7月～8月 随時	7～8月に市内全域を調査(一は29年度調査対象外) 酒類自動販売機14台(一台)・煙草自動販売機76台(一台)・書店8店(8店)・コンビニエンスストア35店(34店)・がん具自動販売機3台(3台)・DVD自動販売機5台(5台)・カラオケボックス3店(一店)
「わたしの主張」地区大会出場者の選考	7月～8月	市内5中学校・燕中等教育学校 応募総数1,491編(1,845編) 地区大会応募者3人(3人) 教育長推薦優秀応募者5人(4人)
若者自立支援相談事業	年間	◇相談員:三条地域若者サポートステーション相談員が出張 ◇相談日時: 第1.3.5火曜・毎週木曜 午前10時から午後3時、第2.4火曜日 午前10時から正午(燕庁舎)、第2.4火曜日 午後1時30分から午後3時30分(市民交流センター) 延べ相談件数 88件(92件)

※()内は平成29年度

社会教育課(4)

⑤その他の青少年育成関連事業

事業名	実施期日	実施状況等
燕市青少年育成協議会	年間	燕市青少年育成協議会総会及び研修会 5月28日(月)、会場：燕市吉田公民館 大ホール 研修会講師：弁護士 坂西哲昌 氏 演題：「ワークルール～子どもたちが働く前に知っておくべき法律知識～」 参加者 37人 (46人)
青少年育成燕地区市民会議	年間	青少年健全育成活動報告会・研修会 3月13日(水) 会場：燕市中央公民館 小ホール 講演「燕市における犯罪情勢と少年非行状況について」 講師：燕警察署生活安全課長 五十嵐秀樹 氏 参加者 12人 (18人)
青少年育成燕市民会議吉田地区	年間	青少年育成の民間組織で、社会環境実態調査、愛のパトロール等、青少年健全育成事業を実施。 ・6月8日 集会及び講演会 40人 (39人) ・7月1日～31日 社会環境実態調査 ・7月30日 夏期愛のパトロール 16人 (21人) ・9月～10月 空き缶ポイ捨て禁止看板立て 既存看板設置個所の補修 ・11月17日 親子版画年賀状講習会 30人 (28人) ・2月16日 親子よく飛ぶ紙ヒコーキづくり 80人 (78人)
燕市分水地区青少年育成市民会議	年間	・7月7日 親子笹団子づくり① 9組 (14組) ・7月14日 親子笹団子づくり② 12組 (一組) ・7月31日 社会環境実態調査パトロール ・12月9日 第6回つばめっ子かるた大会 童楽夢カップ 40人 (49人) ・2月7日 明るい家庭づくり公演 68人 (130人) ・親子ふれあい農園 (自然体験) 16人 (15人) ・「家庭の日」カレンダー作成・配付 ・機関紙「はぐくみ」発行

※()内は平成29年度

⑥視聴覚関連事業

事業名	実施期日	実施状況等
視聴覚教材・教具の効果的活用	年間	所有している機材を各種活動に利用する。 ・プロジェクター 1台 35件 (36件) ・スクリーン 1台 53件 (55件) ・パソコン 1台 16件 (15件) ・ビデオカメラ 1台 2件 (1件)

※()内は平成29年度

4. 中央公民館・分館事業

(1) 会議の開催状況

会議・研修会名	開催期日	出席者数	会 場
燕市内公民館長会議	4月26日(木)	17人	燕市中央公民館
平成30年度公民館運営審議会	6月28日(木)	16人	燕市中央公民館
第69回新潟県公民館大会	7月19日(木)	18人	新潟市江南区文化会館
第66回中越地区公民館研究大会	1月25日(金)	14人	長岡リリックホール

(2) 少年対象事業

事業名	実施期日	実 施 状 況
子ども体験講座	7月～8月	各種創作活動や体験活動を通して、様々な人とのふれあいの場を提供することを目的に開催する。
		多肉植物の寄せ植え教室 1回 20人(2回 延べ44人)
		切り絵教室 2回 28人(2回 延べ38人)
		絵手紙教室 1回 14人(1回 7人)
		彫金教室 1回 8人(1回 18人)
		料理教室(エコクッキング) 1回 16人(-)

※()内は平成29年度

(3) 成人対象事業

事業名	実施期日	実 施 状 況
市民教養講座	年 間	18歳以上の市民・在勤の人を対象に、自己学習、相互学習を推進し、市民の交流を図る。 初めてのピアノ講座、彫金講座、絵手紙講座、パン・洋菓子・和菓子作り講座、実用書道講座、ペン習字講座、フラワーアレンジメント講座、パッチワーク講座、やさしい英会話①昼講座、やさしい英会話②夜講座、型染め講座、クラフトバンド講座 計12講座 受講生総数 185人(14講座 207人)
IT講習会	年 間	パソコンの基本操作やワード・エクセル操作など、年間6コース計10回の講座を行う。 ・パソコン入門講座 3回(3回) ・ワード入門講座 2回(3回) ・ワードレベルアップ講座 1回(1回) ・エクセル入門講座 2回(3回) ・エクセルレベルアップ講座 1回(1回) ・デジカメ/年賀状講座 1回(1回) 計 10回 延べ 463人(12回 延べ 535人)

社会教育課(6)

燕大学	11/1 (木) 11/8 (木) 11/29 (木)	<p>知識や教養を高め、広い視野を持つ市民を育成するために、専門家による時事問題や社会問題及び文学等の学習を行う。</p> <p>テーマ：「家族の絆」</p> <p>①「遺産相続についての注意点」～トラブル回避のために～</p> <p>②「戸籍でたどる家系図作成」(家系図作成の基本ルール)</p> <p>③「戸籍でたどる家系図作成」(家系図を作ります)</p> <p style="text-align: right;">計3回 延べ71人(3回 延べ137人)</p>
-----	-----------------------------------	----------------------------------------------------------------------------------------------------------------------------------------------------------------------------------------------------------------------------------------------

※()内は平成29年度

(4) 高齢者対象事業

事業名	実施期日	実施状況
つばめ目耕塾	7/11～11/20	<p>高齢者に様々な学習機会を提供し、心豊かな生きがいのある生活となるよう役立ててもらおう。</p> <p>①健康を保つ秘訣と体操</p> <p>②だまされないで！ 悪質商法</p> <p>③「明るい老後」と「歌声喫茶」</p> <p>④つばめ目耕塾寄席</p> <p>⑤歌とトークのひとつき</p> <p>⑥夢工場新作「のっぺ・おおびらの歌がきこえる」と「鉦音の響く街」の上映会&矢代秀晴ミニライブ</p> <p>⑦秋の弦楽四重奏</p> <p>⑧掛け軸と屏風を楽しむためにー取扱いのポイントと楽しみ方ー</p> <p>⑨昔話・聞く楽しみ！第3話</p> <p>⑩誰もが気持ちよく過ごせるために～同和教育の基本を学ぼう～</p> <p>⑪慈愛の心で民衆を救った良寛の真実像</p> <p>⑫新潟の石仏</p> <p style="text-align: right;">計12回 延べ440人参加(12回 437人)</p>

※()内は平成29年度

社会教育課(7)

(5) 親子対象事業

事業名	実施期日	実施状況
食育推進講座 (らんらんランチ会)	①6/6 ②8/8 ③10/3 ④12/5 ⑤3/13	親子を対象に、調理体験を通じて食への興味関心を高めてもらい食事の重要性と楽しさを理解してもらう。普段調理をしない親子も参加しやすいよう手軽にできるメニューを設定し、コミュニケーションを図りながら楽しく食について学ぶ場を提供する。 ①「はじめましての会」 ②「カラフル野菜で元気もりもりの会」 ③「食欲もりもり秋の会」 ④「わくわくクリスマスの会」 ⑤「また会おうね♪のお別れ会」 計5回 親子38組 96人(4回 親子32組 69人)

※()内は平成29年度

(6) 総合事業

事業名	実施期日	実施状況
文化祭	10/20~10/21	公民館などで活動している文化関係団体の学習成果の発表会 入場者数 948人(1,054人)
市民教養講座 フェスティバル	3/2~3/3	市民教養講座受講生による発表会。スタンプラリー・遺跡出土品展などの同時開催イベントを行う。 入場者数 795人(1,204人)

※()内は平成29年度

(7) 中央公民館分館事業

分館名	事業名	実施状況
小池公民館	子ども茶道	年10回 受講生 12人(17人)
	グランドゴルフ	月1回 受講生 31人(29人)
	山野草会	月2回 受講生 11人(10人)
	社交ダンス	月4回 受講生 17人(18人)
	コツコツサロン(健康体操)	月2回 受講生 31人(38人)
	小池茶道教室	月2回 受講生 4人(5人)
	絵手紙教室	月1回 受講生 10人(14人)
	習字教室	月2回 受講生 7人(8人)
	スカット・ボール教室	月2回 受講生 18人(18人)
	小池カラオケ愛好会	月2回 受講生 6人(9人)
	フラワーアレンジメント	年5回 受講生 17人(15人)
	つばめ福祉会(健康体操教室)	奇数月1回 受講生 30人(30人)
	山野草展	5/26 参加者 105人(144人)
	ソフトバレーボール大会	6/3 参加者 76人(69人)
	小池公民館展	10/21 参加者 872人(200人)
	生き生き祭り	9/23 参加者 291人(319人)
雪割草展	3/17 参加者 120人(114人)	

社会教育課(8)

松長公民館	書道講座	週1回	受講生	12人 (12人)
	松長レインボー体操	月2回	参加者	13人 (13人)
	クラフトバンド講座	月2回	受講生	18人 (18人)
	いきいき講座	月1回	受講生	4人 (13人)
	カラオケ教室	月1回	参加者	5人 (6人)
	ダンベル体操	月2回	参加者	6人 (6人)
	旬菜倶楽部	月1回	参加者	13人 (12人)
	燕舞実行委員会	週1回	参加者	11人 (0人)
	松長英会話カフェ	月1回	参加者	8人 (7人)
	高齢者を祝う会	9/30	参加者	16人 (46人)
	文化祭	10/21	参加者	138人 (123人)
小中川公民館	水彩画教室	月2回	受講生	7人 (7人)
	手作り教室	月1回	受講生	13人 (13人)
	生花教室	月1回	受講生	9人 (9人)
	高齢者健康づくりの会	週1回	受講生	12人 (12人)
	燕レクダンス小中川教室	週1回	受講生	15人 (15人)
	詩吟クラブ	週1回	受講生	5人 (5人)
	よさこいクラブ海響つばめ	週1回	受講生	17人 (17人)
	剣舞教室	月2回	受講生	16人 (16人)
	囲碁クラブ	月2回	受講生	6人 (6人)
	リラ・ヨガ教室	週1回	受講生	8人 (0人)
	文化祭	11/3	参加者	463人 (370人)
川前公民館	敬老祭	10/6	参加者	263人 (290人)
	書道教室	月3回	受講生	6人 (10人)
	料理教室	年3回	受講生	-人 (6人) (休講)
	レカンフラワー教室	月1回	受講生	3人 (5人)
	太極拳教室	月2回	受講生	6人 (5人)
	よさこいソーラン教室	週1回	受講生	8人 (9人)
	実践空手教室	週2回	受講生	8人 (10人)
	クラフト教室	月1回	受講生	4人 (4人)
	川前さくら祭	4/15	参加者	300人 (225人)
	川前地区ゴルフ大会	6/24	参加者	24人 (20人)
	高齢者を祝う会	9/23	参加者	112人 (112人)
川前地区大運動会	10/7	参加者	-人 (248人) (中止)	
文化祭	11/3. 4	参加者	140人 (169人)	
藤の曲公民館	健康講座	月2回	受講生	9人 (12人)
	史料館めぐり	5/27	参加者	46人 (46人)
	高齢者お楽しみ会	9/30	参加者	147人 (150人)
	文化祭	11/3	参加者	183人 (224人)
	ドッチボール大会	11/11	参加者	50人 (60人)
	北地区王将戦	3/24	参加者	36人 (30人)

社会教育課(9)

南 公民館	利用者懇談会	4/14	参加者	30人 (31人)
	生花教室	月2回	受講生	9人 (9人)
	ひまわり・ストレッチの会	月3回	受講生	19人 (19人)
	ソフトボール大会	6/3	参加者	200人 (158人)
	史跡見学会	6/9	参加者	44人 (43人)
	南地区敬老会	9/17	参加者	298人 (276人)
	南公民館展	10/21	参加者	350人 (350人)
	スキー、スノーボードレクリエーション バス	1/20	参加者	36人 (32人)
	防災講演会	3/9	参加者	44人 (41人)
	卓球大会	3/10	参加者	40人 (40人)
西燕公民館	おやじの体操	月2回	受講生	8人 (0人)
	婦人体操	月2回	受講生	11人 (21人)
	シルバー体操	月2回	受講生	23人 (37人)
	文化祭	11/4	参加者	1,100人 (995人)
	燕西地区高齢者交流会	9/23	参加者	406人 (444人)
	研修旅行	7/12	参加者	45人 (52人)
東 公民館	生花講座	月2回	受講生	8人 (9人)
	書道講座	月2回	受講生	5人 (5人)
	文化祭	11/14	参加者	285人 (290人)

※()内は平成29年度

5. 地区公民館・分館事業

(1) 吉田公民館事業

分野	事業名	実施期日	実施状況等
成人対象 (一般成人)	健康講座	7月7日(土)	県立吉田病院との共催により、健康講座を開設する。 ・男性にも会った！更年期障害 ～生涯現役で過ごしましょう～ 参加者：42人
		9月29日(土)	・胃、腸のはなし ～ピロリ菌、胃癌、便秘、 大腸ポリープなど～ 参加者：70人
		10月20日(土)	・勉強ができない子 参加者：26人
11月10日(土)		・高血圧について 参加者：42人	
	芸能発表会	10月14日(日)	芸能部吉田支部加入団体の育成のため、サークル活動の発表の場を提供する。(吉田総合体育館) 入場者：250人(430人)・出演者：114人(145人)
	文化展	10月27(土) ～28日(日)	文化部吉田支部加入団体の育成のため、サークル活動の発表の場を提供する。(吉田公民館) 入場者：740人(1,198人)
青少年対象	子ども教室支援事業	年間	地域の指導者が、年間を通じて青少年の様々な活動を支援する。 子ども料理教室(夏休み4回) 受講生20人(20人) 子ども茶道教室(第2・4土曜日) 受講生16人(8人) 子ども生花教室(第1・3土曜日) 受講生16人(20人) 夏休みこけ玉をつくろう(7月) 受講生130人(134人) 家族と門松をつくろう(12月) 受講生108人(67人)

社会教育課(10)

(2) 分水公民館事業

分野	事業名	実施期日	実施状況等
成人対象 (一般成人)	文化祭	11月10日(土) ～11日(日)	住民の芸術文化意識の高揚を図るため、関係団体に活動の場を提供するとともに、作品展示発表の場として広く公開できる機会を提供する。 入場者：744人(725人)
	芸能祭	秋11月18日(日) 春3月17日(日)	芸能協会加入団体の育成のため、サークル活動の発表の場を提供する。 入場者：秋 300人(303人)、春280人(270人)
青少年対象	子ども集団学習事業	6～3月 6～7月 8月 8月 8月 8月	公民館利用団体に講師を依頼し、各種創作活動や体験活動を通じて、年齢を超えた多様な人間関係や「生きる力」を育み、たくましい正義感ある青少年を育成することを目的に開催する。 子ども将棋教室 11回 受講生27人(23人) 子どもやきもの教室 3回 受講生16人(17人) 子ども川柳教室 2回 受講生7人(19人) 子ども切り絵教室 2回 受講生19人(23人) 子ども科学教室 1回 受講生1人(24人) 子どもこけ玉教室 1回 受講生7人(—)

※()内は平成29年度

(3) 吉田公民館分館事業

館名	事業名	実施期日	実施状況等
粟生津公民館	映画まつり	6月8日(金)	地域在住の子どもたちを対象に実施 参加者：150人(170人)
	真夏の祭典2018	7月21日(日)	地域の夏まつりとして実施 参加者：1,500人(1,500人)
	多肉植物の寄せ植え	7月26日(水)	小学生が植物と触れ合いながら創作・体験活動をする。 参加者：34人(30人)
	合同文化祭(秋・彩・祭)	10月7日(日)	施設利用者、地域在住者の作品展示 参加者：1,500人(1,500人)
	地域探訪	10月21日(日)	群馬県の地方郷土に親しむ目的として実施 参加者：41人(30人)
	灯りの祭典2018	11月3日(土)	灯りをテーマに地域間の交流を図る 参加者：1,300人(1,000人)
	ボウリング大会	2月24日(日)	地域の在住者交流事業として開催 参加者：15人(17人)
吉田北公民館	北地区芸能祭	6月17日(日)	歌謡、舞踊、ダンス等の発表会 参加者：255人(246人)
	北地区ふるさとまつり	7月22日(日)	地域の夏まつりとして実施 参加者：1,800人(1,700人)
	北地区ソフトバレーボール大会	9月23日(日)	吉田北地区在住者対象に地域の親善・融和を図る趣旨の目的に実施 参加者：6チーム、52人(6チーム、50人)

社会教育課（11）

	北地区カーニバル	11月11日(日)	施設利用者、地域在住者の作品展示 参加者： 500人(460人)
	親子クリスマスケーキづくり	12月23日(祝・日)	地域在住親子でのものづくり協働作業を通じて、親子間の交流を図る 参加者： 7組、16人（12組、29人）
	スキー&スノーボードアワー	1月27日(日)	スポーツを通じての交流事業 参加者： 29人(28人)
	けん玉教室	3月9日(土)	小学生が創作・体験活動をすることにより、創作の喜び、達成感を体感できる場を提供する。 参加者： 9人(49人：ワヤークラフト教室)

※()内は平成29年度

6. 文化振興事業

(1) 会議

- ・文化財調査審議会（7/26）

(2) 事業実施関係

分野	事業名	実施期日	実施状況等
芸術・文化活動	市美術展覧会	10月12日～15日	作品を募集、審査後に展示することにより、市民に優れた芸術に触れる機会と相互啓発の場を提供した。出品数129点、入場者数1,563人（141点、1,450人）
	良寛書道展	1月25日～27日	良寛の心・生き方を学び健全な書道教育を通して望ましい人間形成を目指した。＜応募校・点数＞小学校15校・2,329点、中学校5校・348点、入場者数1,158人（1,473人）
	「郷土史燕」第12号発刊	3月31日	郷土の民俗や歴史文化の記録集を刊行し、広く市民に紹介した。発行部数400部。（400部）
	「文芸つばめ」第12号発刊	3月1日	市民の創作意欲を高め、文芸活動の活性化を図った。投稿者364名、応募点数387点、発行部数550部。（投稿者198名、応募点数226点、発行部数500部）
	第6回つばめっ子かるた大会の開催（つばめっ子かるたの普及）	2月3日	郷土かるたの普及・浸透に向けた第6回つばめっ子かるた大会を開催した。108チーム321人（105チーム315人）
文化財保護	市内文化財調査及び保護	通年	地域の文化財の掘り起こしや見直しを図った。また、損傷した文化財説明板等を修繕し、文化財の周知に努めた。 ・燕市指定「夕ぐれの岡」松くい虫防除を実施。 ・今井家（本所）文書の基礎整理調査を実施。
	史跡・文化財めぐり	10月27日	県内に所在する文化財を見学し、文化財保護意識の向上を図った。新潟市南区・西蒲区方面。参加者27人（41人）。

社会教育課(12)

埋蔵文化財保護	市内埋蔵文化財の保護	通年	各種開発行為に伴い、発掘調査や工事立会等の保護措置を行った。
	宝崎遺跡 本発掘調査(報告書刊行)	3月	県営圃場整備事業(潟4期)に伴う本発掘調査の調査報告書を刊行し、調査事業を完了した。
	熊ノ田遺跡 本発掘調査(整理・報告書刊行)	10月～3月	県営圃場整備事業(本町地区)に伴う本発掘調査の整理作業及び調査報告書を刊行して調査事業を完了した。
	市内遺跡 試掘・確認調査	6～7月 11月～3月	各種開発事業に伴い、試掘・確認調査を実施した。 ・笈ヶ島地区 試掘調査(燕市浄水場再構築) ・中組遺跡ほか 試掘・確認調査(県営圃場整備/米納津・佐渡山地区)
	燕市遺跡出土品展 「平成30年度発掘調査速報展」	3月2日～3日	発掘調査出土品展を開催した。 平成29年度に現場調査を実施し、今年度報告書を刊行した熊ノ田遺跡出土品を中心に、確認調査を実施した中組遺跡の出土品などを展示した。来場者数267人(372人)。
史料館	○分水良寛史料館 常設展及び特別展・企画展	特別展・企画展は年4回	良寛の書や良寛ゆかりの人々の作品を展示した。特別展では、国の重要文化財や県指定文化財の良寛遺墨を展示した。年間入館者数2,888人(2,610人) 【企画展等入館者数】 春の特別展「良寛墨宝展」 入館者347人 夏の企画展「良寛に学ぼう展」 入館者227人 秋の特別展「良寛墨宝展」 入館者356人 新春企画展「良寛と富取芳齋家」 入館者288人
	○長善館史料館 特別展及び常設の長善館に関する資料展示など	特別展・企画展は年4回	長善館歴代館主や門人の作品や市所蔵資料を展示した。年間入館者数は1,486人(1,300人) 【企画展等入館者数】 鈴木虎雄生誕140年特別展1 入館者580人 鈴木虎雄生誕140年特別展2 入館者399人 鈴木虎雄生誕140年特別展3 入館者324人 新春企画展 入館者160人
	筑波大学との連携による 長善館歴代館主日記解読事業	4月～3月	平成25年度から実施している筑波大学連携事業として、長善館歴代館主の日記解読と資料整備を行い、作成した日記を長善館史料館に配置した。
	ミュージアムパスポート配布	通年	市内小中学生を対象に産業史料館・良寛史料館・長善館史料館3館共通無料入館券を配布した。 小学校16校3,941枚、中学校7校2,227枚。(小学校16校3,973枚、中学校7校2,241枚)

※()内は平成29年度

7. 文化会館事業

(1) 会議

文化会館運営審議会開催(6/6、12/20)

(2) 自主事業実績

実施月日	事業名	公演回数 及び時間	入場者数	入場料金
6/26(火) ～ 6/29(金)	市内小学校合同鑑賞会 「森浩美が描く朗読劇」	8回 10:30～11:30 14:00～15:00	3,872人	鑑賞料金 900円/人 (一般 1,000円)
8/7(火)	落語公演 林家たい平独演会	1回 18:30～20:00	495人	全席指定 3,500円 (当日 4,000円)
8/25(土)	NHK公開収録 民謡を訪ねて	1回 13:30～15:30	333人	全席自由 入場無料
9/29(土)	陸上自衛隊第12音楽隊 コンサート in 燕・弥彦	1回 15:00～17:00	672人	全席自由 入場無料
11/4(日)	第34回つばめ音楽文化祭(邦・洋楽)	1回 13:00～17:30	430人	全席自由 入場無料
11/23(金)	森浩美が描く朗読劇「家族草子」	2回 12:30～14:30 16:00～18:00	141人	全席自由 1,000円 市内小・中学生と保護者は無 料
3/3(日)	つばめ音楽文化祭 ロック&フォークフェスタ	1回 16:00～19:00	105人	全席自由 500円

(3) 共催事業実績

実施月日	事業名	公演回数 及び時間	入場者数	入場料金
5/13(日)	文化協会芸能部燕支部 合同発表会「春の祭典」	1回 13:00～17:00	347人	全席自由 300円
11/11(日)	文化協会芸能部燕支部 合同発表会「秋の祭典」	1回 10:00～16:00	438人	全席自由 300円
2/17(日)	文化協会芸能部合同発表会	1回 10:00～16:00	471人	全席自由 300円

（4）文化会館利用状況

①大ホール利用状況

利用件数（件）				入館者数（人）					
区 分			合 計	区 分				合 計	
	自主事業	市		貸 館		自主事業	市		貸 館
30年度	18 (リハール含む)	12	122	152	30年度	6,563 (リハール含む)	2,327	23,110	32,000
29年度	17 (リハール含む)	11	123	151	29年度	6,940 (リハール含む)	1,806	19,076	27,822

②大ホール演目別利用状況

(単位：件)

	芸能関係	講演会	式典	集会・大会	展示	練習	合 計
30年度	81	14	6	9	0	42	152
29年度	78	9	7	4	0	53	151

③大ホール利用者別状況

(単位：件)

	社会教育 登録団体	文化協会 加盟団体	民間団体	公益団体
30年度	9	11	35	25
29年度	10	13	25	19
	学校関係	市関係	文化会館	合 計
30年度	42	12	18	152
29年度	56	11	17	151

④練習室・展示ホール利用状況

	区 分	室 名			合 計
		練習室1	練習室2	展示ホール	
30年度	利用人数(人)	6,948	3,962	4,896	15,806
29年度	利用人数(人)	5,520	3,492	2,768	11,780
30年度	利用件数(件)	369	358	81	808
29年度	利用件数(件)	331	353	55	739

8. 図書館事業

(1) 会議

会議・研修会名	開催期間	会場
第1回燕市図書館協議会	7月20日(金)	燕市役所301会議室
新潟県図書館協議会委員連絡協議会	11月28日(水)	新潟県立図書館
第2回燕市図書館協議会	2月8日(金)	燕市役所301会議室

(2) 行事・講座

事業名	開催期間	会場	回数(回)	参加者(人)
① 読み聞かせ事業(定期開催)				
絵本のへや	主として毎月1回土曜日	図書館(燕)	12(12)	289(257)
えほんのへや0・1・2	主として毎月1回水曜日	図書館(燕)	11(12)	166(157)
おはなしのじかん	主として毎月2回土曜日	図書館(吉田)	20(20)	311(217)
おはなしコロコロ	主として毎月1回火曜日	図書館(吉田)	13(12)	102(137)
絵本を楽しむ時間	主として毎月1回火曜日	公民館(分水)	12(12)	113(114)
おはなしぶんぶん	主として毎月1回土曜日	公民館(分水)	10(11)	92(100)
ブックバス	5月～1月	図書館(燕)	16(16)	573(552)
ブックバス	5月～1月	図書館(吉田)	5(5)	217(237)
ブックバス	5月～1月	図書館・公民館(分水)	5(5)	187(198)
介護老人保健施設 ぶんすいおはなし会	主として毎月1回 (曜日随時)	介護老人保健施設ぶんすい	12(11)	299(249)
特別養護老人ホーム 分水の里おはなし会	主として毎月4回火曜日	特別養護老人ホーム 分水の里	40(48)	751(758)
グループホーム縁 おはなし会	主として毎月1回 (曜日随時)	グループホーム縁	22(22)	246(230)
② 読み聞かせ事業(季節ごと開催)				
つばめおはなし祭	4月21日(土)	図書館(燕・吉田・分水)	1(1)	317(228)
すくすく読み聞かせ	6月13日(水) 9月12日(水) 12月12日(水) 3月13日(水)	子育て総合支援センター 「すくすく」	4(4)	129(103)
大人が楽しむおはなし会	① 7月10日(火) ② 11月6日(火) ③ 11月9日(金) ④ 11月12日(月)	① 公民館(吉田) ② 公民館(吉田) ③ 図書館(燕) ④ 公民館(分水)	4(4)	107(102)
お父さんを応援し隊	本年度実施無し	図書館(吉田)	0(1)	0(51)
絵本とおはなしを楽しむ会	7月7日(土) 12月2日(日)	公民館(分水)	2(2)	46(25)
夏休みのおはなし会 (納涼)	7月28日(土) 8月4日(土) 8月18日(土)	図書館(燕) 図書館(吉田) 図書館(分水)	3(1)	104(35)
夏休み巡回おはなし会	7月26日(木)～8月31日(金)	市内7児童館(燕・分水)	18(11)	679(395)
出張おはなし会	随時実施	市内各保育園・こども園	14(3)	1,683(193)
ハロウィンパーティー	10月20日(土)	図書館(吉田)	1(1)	34(25)
赤ちゃんフェスタ	11月21日(水)	図書館(燕)	1(1)	40(43)
おはなし&うたのライブ	1月26日(土)	吉田児童センターわらべ	1(1)	93(80)

社会教育課(16)

③ 視聴覚・体験事業				
映画劇場	主として毎月2回土曜日	図書館(燕)	23(23)	408(356)
ワークショップ バルーンアートを作ろう	5月6日(日)	図書館(吉田)	1(1)	26(35)
図書館たんけんたい	8月3日(金) 8月10日(金)	図書館(燕) 図書館(吉田)	2(3)	31(33)
夏のこども映画まつり	8月11日(土)	公民館(分水)	1(1)	47(50)
ワークショップ 温度の変化を楽しむ 実験室	8月18日(土)	図書館(燕)	1(1)	12(21)
ワークショップ 牛乳パックでびっくり箱を作ろう	8月19日(日)	図書館(吉田)	1(1)	30(23)
ワークショップ クリスマスツリーを作ろう	本年度実施無し	図書館(吉田)	0(1)	0(14)
ワークショップ 紙芝居舞台を作ろう	10月13日(土)	公民館(分水)	1(1)	11(26)
ハロウィンぬり絵	10月1日(月)～ 14日(日)	図書館(吉田)	14(13)	42(197)
バリアフリー映写会	12月8日(土)	文化会館(中央公民館)	1(-)	85(-)
スペシャル映写会	本年度実施無し	公民館(吉田)	0(1)	0(6)
つばめっ子かるた大会	2月9日(土)	公民館(分水)	1(1)	26(27)
④ リサイクル事業				
児童館向けリサイクル会	6月25日(月)	図書館(燕)	1(-)	20(-)
本のリサイクル市	6月30日(土)	公民館(吉田)	1(1)	418(392)
雑誌リサイクル会	11月17日(土)	公民館(分水)	1(1)	361(298)
⑤ 読書普及事業				
ブックスタート	月2回	吉田保健センター	24(24)	978(948)
赤ちゃんタイム	主として毎月1回 (曜日随時)	図書館(燕・吉田・分水)	34(36)	272(361)
紅白図書館福袋	1月4日(金)～ 1月13日(日)	図書館(燕・吉田・分水)	9(7)	120(150)
絵本作家原画展	3月15日(金)～ 3月31日(日)	図書館(燕)	15(15)	704(702)
ワークショップ トントンずもうであそぼう	3月21日(木)	こどもの森	1(1)	30(58)
歴史講座 屏風の鑑賞と保管	3月23日(土)	公民館(吉田)	1(1)	42(35)
⑥ ボランティア育成・活用事業				
ボランティア勉強会	月1回	図書館(燕・吉田・分水)	36(36)	249(247)
ボランティア養成講座	6月21日(木) 6月28日(木) 7月5日(木)	公民館(吉田)	3(3)	76(75)
読み聞かせスキルアップ講座	3月18日(月)	中央公民館	1(1)	45(48)

社会教育課(17)

⑦ 学校との連携事業				
燕市立燕西小学校 ひまわり学級読み聞かせ	不定期	図書館(燕)	4(12)	62(145)
職場訪問体験学習	不定期	図書館(燕・吉田・分水)	37(37)	163(220)
総合(郊外)学習(図書館見学)	不定期	図書館(燕・吉田・分水)	8(11)	220(293)
学校訪問(ブックトーク、読み聞かせ)	不定期	各小学校	6(16)	431(872)
調べる学習説明会	7月～8月(夏休み期間中)	図書館(燕・吉田・分水)	4(11)	121(167)
出張講習会(ブックコート・修理)	不定期	図書館(燕)	1(1)	12(7)

※()内は平成29年度

(3) 各種利用数

区分	燕	吉田	分水	合計
開館日数	313日(314日)	315日(314日)	315日(314日)	943日(942日)
入館者数	56,890人(74,258人)	133,444人(129,737人)	24,388人(24,348人)	214,722人(228,343人)
相互貸借(借受)	件 89件(93件)	105件(39件)	32件(36件)	226件(168件)
	冊 125冊(130冊)	191冊(141冊)	55冊(55冊)	371冊(326冊)
相互貸借(貸出)	件 123件(82件)	—	—	123件(82件)
	冊 179冊(124冊)	—	—	179冊(124冊)
複写	件 299件(527件)	545件(646件)	94件(113件)	938件(1,286件)
	枚 1,058枚(2,586枚)	2,182枚(2,090枚)	368枚(516枚)	3,608枚(5,192枚)
インターネット	件 395件(995件)	706件(462件)	275件(77件)	1,376件(1,534件)
	時間 231時間45分(653時間56分)	416時間30分(284時間17分)	219時間43分(57時間27分)	867時間58分(995時間40分)
登録者数	10,611人(10,307人)	12,967人(12,491人)	3,622人(3,528人)	27,200人(26,326人)
貸出利用者数	20,988人(24,808人)	36,132人(35,549人)	12,388人(12,308人)	69,508人(72,665人)
貸出利用冊数	84,336冊(102,126冊)	151,038冊(148,783冊)	51,219冊(51,667冊)	286,593冊(302,576冊)

※()内は平成29年度

(4) 分類別図書貸出利用冊数

(単位:冊)

区分	0	1	2	3	4	5	6	7	8	9	雑誌	合計
	総記	哲学	歴史	社会科学	自然科学	技術	産業	芸術	言語	文学		
燕	1,150	1,975	4,387	3,361	5,091	7,831	1,696	3,836	765	49,881	4,363	84,336
	うち児童図書 37,851			うち郷土図書 666			—					
吉田	1,897	3,574	7,708	6,121	8,949	14,805	3,285	10,819	1,290	81,363	11,227	151,038
	うち児童図書 61,095			うち郷土図書 2,252			—					
分水	434	1,047	1,900	1,672	2,822	4,293	947	3,425	448	32,084	2,147	51,219
	うち児童図書 25,041			うち郷土図書 470			—					
合計	3,481	6,596	13,995	11,154	16,862	26,929	5,928	18,080	2,503	163,328	17,737	286,593
	うち児童図書 123,987			うち郷土図書 3,388			—					

社会教育課（18）

(5) 受入冊数

(単位：冊)

区分	0 総記	1 哲学	2 歴史	3 社会科学	4 自然科学	5 技術	6 産業	7 芸術	8 言語	9 文学	合計	うち 児童	うち 郷土
燕	159	85	301	394	325	347	139	253	74	1,185	3,262	964	207
吉田	88	107	278	471	325	367	117	335	54	1,277	3,419	934	150
分水	31	36	97	171	141	154	52	121	55	725	1,583	489	40
合計	278	228	676	1,036	791	868	308	709	183	3,187	8,264	2,387	397

(6) 蔵書冊数

(単位：冊)

区分	0 総記	1 哲学	2 歴史	3 社会科学	4 自然科学	5 技術	6 産業	7 芸術	8 言語	9 文学	合計	うち 児童	うち 郷土
燕	9,451	4,053	11,728	12,098	7,772	7,481	3,415	8,863	1,934	53,045	119,840	30,654	8,536
吉田	2,677	2,379	8,593	10,410	6,397	6,555	2,730	9,352	1,416	40,112	90,621	24,245	5,940
分水	905	1,415	4,583	3,623	3,261	2,842	1,138	3,431	711	22,382	44,291	14,255	3,282
合計	13,033	7,847	24,904	26,131	17,430	16,878	7,283	21,646	4,061	115,539	254,752	69,154	17,758

(7) BOOKサポーター育成事業

事業名	実施期日	実施状況
BOOKサポーター育成講座	10/30	図書修繕レベルアップ研修会 ○目的 前TRCの図書修繕の専門職員を講師に迎え、市内の図書ボランティアや市内保育園等職員の図書修繕スキルのレベルアップ等を図るため、昨年に引き続き開催。 ○会場 中央公民館 1階 多目的室 ○受講者数 27人(25人)

※()内は平成29年度

スポーツ推進に関する事務

(1)社会体育施設利用状況

【体育施設】

NO	名 称	平成30年度				平成29年度				
		件数		利用人数		件数		利用人数		
1	燕市体育センター	燕市民体育館	1,525	件	80,769	人	1,509	件	85,901	人
		燕市民武道館	1,935	件	37,835	人	1,968	件	39,376	人
		燕市民研修館	926	件	24,750	人	754	件	21,291	人
		計	4,386	件	143,354	人	4,231	件	146,568	人
2	燕市吉田総合体育館	2,237	件	66,329	人	2,397	件	64,028	人	
3	燕市分水総合体育館 (地域交流センター・分水武道館含む)	総合体育館	1,066	件	52,521	人	1,193	件	49,215	人
		交流センター	893	件	30,601	人	800	件	29,510	人
		武道館	305	件	12,291	人	294	件	7,082	人
		計	2,264	件	95,413	人	2,287	件	85,807	人
4	スポーツランド燕	2,278	件	53,804	人	2,433	件	47,604	人	
5	燕市スポーツパーク	1,473	件	20,808	人	1,655	件	24,074	人	
6	燕市吉田テニスコート	643	件	12,797	人	639	件	13,402	人	
7	燕市分水テニスコート	371	件	7,616	人	411	件	7,340	人	
8	つばくろ運動広場	87	件	2,122	人	120	件	2,559	人	
9	燕市吉田第1野球場	182	件	8,719	人	122	件	8,227	人	
10	燕市吉田第2野球場	210	件	8,701	人	273	件	9,496	人	
11	燕市小中川地区コミュニティセンター (ソフトボール場)	118	件	3,034	人	142	件	3,621	人	
12	燕市吉田武道館	673	件	9,605	人	669	件	8,568	人	
13	燕市吉田総合グラウンド	184	件	16,224	人	178	件	16,248	人	
14	燕市吉田屋外ゲートボール場	9	件	482	人	10	件	332	人	
15	燕市吉田屋内ゲートボール場	696	件	7,217	人	631	件	7,504	人	
16	燕市米納津屋内ゲートボール場	261	件	1,735	人	283	件	2,031	人	
17	燕市粟生津屋内ゲートボール場	327	件	3,302	人	293	件	2,837	人	
18	燕市分水多目的屋内運動場	1,422	件	20,700	人	1,485	件	21,182	人	
19	燕市ジムナスト分水	362	件	10,059	人	350	件	9,902	人	
20	燕市勤労者体育センター	359	日	18,718	人	359	日	19,036	人	
21	燕市国上勤労者体育センター	813	件	12,374	人	727	件	10,889	人	
22	サンスポーツランド分水	183	件	5,887	人	201	件	7,256	人	
23	燕市四箇村ふれあい館	977	件	13,326	人	1,120	件	13,078	人	
24	燕北多目的武道場	348	件	11,488	人	57	件	2,063	人	
25	燕市B&G海洋センター	346	日	34,617	人	345	日	30,150	人	
26	燕市吉田トレーニングセンター	311	日	158,066	人	312	日	161,143	人	
27	吉田北体育センター	786	件	17,636	人	1,023	件	26,750	人	
28	粟生津体育センター	1,468	件	27,633	人	1,290	件	17,428	人	
29	分水プール	23	日	2,837	人	21	日	2,407	人	
30	三条・燕総合グラウンド(燕市側利用)	527	件	17,512	人	574	件	15,894	人	
	合計	24,324	件	812,115	人	24,638	件	787,424	人	

【学校体育施設】

名称		平成30年度				平成29年度			
		件数		利用人数		件数		利用人数	
市内小学校・中学校	体育館	8,259	件	153,340	人	8,294	件	154,298	人
	グラウンド	809	件	19,186	人	963	件	24,477	人
合計		9,068	件	172,526	人	9,257	件	178,775	人

(2)スポーツ教室 参加状況

教室名	平成30年度		平成29年度		
	期間	参加者数(人)	期間	参加者数(人)	
燕地区	健康づくり教室(研修館)	前期10回・後期10回	34	前期10回・後期10回	36
	健康づくり教室(スポラン)	前期10回・後期10回	34	前期10回・後期10回	32
	女性テニス教室(初心者)	4/5 ~ 10回	22	4/6 ~ 10回	15
	市民弓道教室	5/14 ~ 10回	9	5/14 ~ 20回	14
	市民ジョギング教室	4/10 ~ 10回	23	4/11 ~ 10回	18
	市民テニス教室	5/10 ~ 10回	8	4/6 ~ 10回	14
	市民ソフトテニス教室	-	-	-	-
	チャレンジスポレック教室	4/11 ~ 5回	4	4/5 ~ 10回	28
	初心者ヨーガセラピー教室	-	-	-	-
	はじめてフィットネス教室	4/11 ~ 10回	16	4/12 ~ 10回	24
	スマイル健康教室	4/5 ~ 10回	21	4/13 ~ 10回	26
	バレトン教室	-	-	-	-
	コンディショニング教室	-	-	-	-
	水中運動教室	4/5 ~ 10回	16	4/13 ~ 10回	21
	骨盤呼吸体操教室	4/13 ~ 10回	20	-	-
	わんぱくスポーツ教室	4/13 ~ 10回	23	4/14 ~ 10回	18
	骨ナビエクササイズ	4/4 ~ 10回	13	4/12 ~ 10回	19
	メンズヨーガ教室	5/10 ~ 10回	10	-	-
	初めてヨーガ教室	-	-	4/20 ~ 10回	19
	バウンドテニス教室	5/11 ~ 20回	14	-	-
	ブリービクス教室	5/18 ~ 10回	8	-	-
	計		275		284
吉田地区	スポーツ大学教室	4月~3月 48回	384 延べ	4月~3月 45回	480 延べ
	婦人健康教室	4月~3月 49回	441 述べ	4月~3月 51回	344 述べ
	ミニテニス教室	-	-	4月~3月 33回	200 述べ
	健康づくり教室	前期10回・後期10回	32	前期10回・後期10回	36
	市民アーチェリー教室	5/7 ~ 20回	5	10/16 ~ 20回	13
	スポレック教室	-	-	-	-
	初心者太極拳教室	4/9 ~ 20回	6	4/10 ~ 10回	7
	初級クロール教室(木)	-	-	-	-
	レベルアップ2種目(木)	-	-	-	-
	初級クロール教室(日)	-	-	-	-
	レベルアップ2種目(日)前期	-	-	-	-
	レベルアップ2種目(日)後期	-	-	-	-
	はじめてのエアロビクス	-	-	-	-
	ポデ化トキックボクシング	-	-	-	-
	ZUMBAGOLD	4/13 ~ 20回	45	4/14 ~ 20回	35
	ジュニアHIPHOP教室	4/11 ~ 20回	23	4/5 ~ 20回	39
	家族dayキックボクシング	-	-	4/19 ~ 20回	21
	キッズトランポリン教室	4/12 ~ 20回	35	4/13 ~ 20回	34
	親子ソフトテニス教室	-	-	11/6 ~ 10回	9
	けん玉教室	-	-	4/14 ~ 20回	10
	健康ジョグ&ウォーク	4/13 ~ 20回	13	-	-
姿勢改善ヨガ45	4/13 ~ 20回	21	-	-	
ジュニア運動塾	4/2 ~ 20回	9	-	-	
英語であそぼう!	7/13 ~ 20回	21	-	-	
計		1,035		1,228	

社会教育課(22)

教室名		平成30年度		平成29年度	
		期間	参加者数(人)	期間	参加者数(人)
分水地区	健康づくり教室	前期10回・後期10回	20	前期10回・後期10回	14
	フラダンス教室	4/9 ~ 10回	12	4/10 ~ 10回	11
	ぽっかぽかエアロビクス	4/10 ~ 10回	22	4/11 ~ 20回	44
	ステップエアロビクス(エアロビ)	-	-	4/11 ~ 10回	11
	コンディショニング教室	4/10 ~ 20回	23	4/11 ~ 20回	23
	シェイプアップエアロ教室	-	-	4/5 ~ 10回	22
	ベリーダンス教室	-	-	4/6 ~ 20回	26
	スマイルエアロ	-	-	4/7 ~ 20回	41
	入門 太極拳教室	-	-	4/12 ~ 10回	2
	すっきりエアロビクス	-	-	10/3 ~ 10回	8
	かんたんエアロ	4/9 ~ 20回	28	-	-
	ヒーリングストレッチ	4/9 ~ 20回	24	-	-
	身楽るエアロ	4/3 ~ 20回	10	-	-
	かがやきアップ教室	4/12 ~ 20回	53	-	-
	ベリーエクササイズ教室	4/5 ~ 10回	13	-	-
計			205		202
事業推進	指導者講習会	1/26・2/2	215	1/20・1/28	267
	市民健康ウォーキング	9/29	200	9/23	300
計			415		567

(3) スポーツ大会実施状況

大会名	平成30年度		平成29年度	
	チーム数(チーム)	参加者数(人)	チーム数(チーム)	参加者数(人)
第29回燕マラソン大会	-	744	-	691
第12回燕市民親善7人制ソフトバレーボール大会	26	252	34	320
第24回高齢者健康づくりの集い	-	100	-	100
第35回燕地区7人制ソフトバレーボール大会	17	123	13	121
第10回オーバー50市民親善ソフトバレーボール大会	13	111	16	133
第13回 市民親善グラウンドゴルフ大会	25	96	22	88
吉田地区7人制ソフトバレーボール大会	14	133	13	127
第14回 市民親善スポレック大会	-	94	31	69
第17回燕市民ターゲットバードゴルフ大会	-	44	-	43
分水地区7人制ソフトバレーボール大会	9	71	6	52
計		1,768		1,744

社会教育課(23)

(4)ホストタウン推進事業

事業名	実施期日	実施状況
2020 東京オリンピック・パラリンピックホストタウン燕市推進委員会	5月9日	第3回総会 会場：燕市役所つばめホール
モンゴル国パラアーチェリーチームスポーツ交流	5月17日～5月31日	モンゴル国パラアーチェリー選手団による練習合宿および高校生との合同練習、農業体験、産業体験、工場見学、障がい者スポーツ大会へのオープン参加を実施 会場：吉田アーチェリー場他 選手団：4人
「あすチャレ！スクール」	9月3日～9月7日	パラスポーツ体験型授業「あすチャレ！スクール」を開催 講師：根木慎志氏（シドニーパラリンピック男子車いすバスケットボール日本代表キャプテン） 9月3日 吉田南小学校 (3～6年生) 309人 9月4日 小中川小学校 (1～6年生) 368人 (教職員研修会) 11人 9月5日 島上小学校 (1～4・6年生) 88人 9月6日 燕西小学校 (6年生) 98人 9月7日 吉田中学校 (1年生) 173人
あすチャレ！Academy	10月3日	パラアスリート：パワーリフティング選手を講師に、障がい理解の基本講座、コミュニケーション体験、グループワークを実施 講師：マクドナルド山本恵理氏 参加者：50人
ミズノビクトリークリニック	10月15日	ミズノトラッククラブ飯塚翔太氏による陸上競技講習会を開催 会場：三条・燕総合グラウンド 陸上講習会参加人数：中学生65人
モンゴル語入門講座	11月13日～11月27日	モンゴル語入門講座を4回開催 第1回 11月3日 参加人数：6人 第2回 11月16日 参加人数：6人 第3回 11月20日 参加人数：6人 第4回 11月27日 参加人数：6人 会場：中央公民館3階第1会議室
スポーツ食育セミナー 「食とアミノ酸 コンディショニング講習会」	3月9日	オリンピック・パラリンピック等経済界協議会のプログラムを活用して開催 (担当企業：味の素株式会社) 参加人数：120人 会場：中央公民館3階中ホール ※健康づくり課「元気まつり」と同日開催

(5)子どもの体力向上サポート事業

事業名	実施期日	実施状況
へキサスロン	8月7日	平成27年度～平成29年度の3年間で全小学校（15校）において実施 ・教職員（体育主任）を対象に実施 会場：燕市体育センター中アリーナ 参加者数：11人
	11月15日	・粟生津小学校全学年を対象に実施 会場：粟生津体育文化センター 参加者数：120人

(6)スポーツ拠点化推進事業

事業名	実施期日	実施状況
燕市サッカークリニック2018	8月10日	小学生女子およびU-8（小学2年生以下）男子を対象に、アルビレックス新潟レディース選手によるクリニックを開催 会場：吉田ふれあい広場 参加者：65人
アスリート弁当	通年	オリンピック高橋千恵美氏監修による弁当4種類を市内3協力店から製造販売 販売実績 ・スタミアナップ：831個 ・エネルギーチャージ：721個 ・コンディショニング：685個 ・疲労回復：759個 合計2,996個