

令和2年度

# 事務報告書



新潟県燕市

## 目 次

(令和2年度の部署名)

総 務 課	-----	4 頁
防 災 課	-----	2 1 頁
用 地 管 財 課	-----	2 6 頁
企 画 財 政 課	-----	2 9 頁
地 域 振 興 課	-----	4 0 頁
市 民 課	-----	5 8 頁
税 務 課	-----	6 4 頁
収 納 課	-----	7 3 頁
生 活 環 境 課	-----	7 6 頁
社 会 福 祉 課	-----	9 0 頁
長 寿 福 祉 課	-----	9 8 頁
健康づくり課	-----	1 1 0 頁
保 険 年 金 課	-----	1 2 6 頁
商 工 振 興 課	-----	1 3 3 頁
観 光 振 興 課	-----	1 4 0 頁
農 政 課	-----	1 4 4 頁
都 市 計 画 課	-----	1 5 1 頁
土 木 課	-----	1 5 6 頁
営 繕 建 築 課	-----	1 5 8 頁
下 水 道 課	-----	1 6 5 頁
会 計 課	-----	1 6 9 頁
議 会 事 務 局	-----	1 7 1 頁
選挙管理委員会事務局	-----	1 7 3 頁
監査委員事務局	-----	1 7 5 頁

(固定資産評価審査委員会)

農 業 委 員 会	-----	1 7 9 頁
教育委員会 学 校 教 育 課	-----	1 8 4 頁
教育委員会 子 育 て 支 援 課	-----	1 9 3 頁
教育委員会 社 会 教 育 課	-----	1 9 8 頁

## 総務業務に関する事務

### 1. 総括事項

年 月 日	事 項
令和2年4月1日	辞令交付式、新採用職員入庁式
4月21日	分水地区防犯組合総会 ＜新型コロナウイルス感染症の影響により紙面表決＞
5月12日	吉田地区防犯組合総会 ＜新型コロナウイルス感染症の影響により紙面表決＞
5月13日	燕地区防犯組合総会 ＜新型コロナウイルス感染症の影響により紙面表決＞
5月20日	燕市自治会協議会総会 ＜新型コロナウイルス感染症の影響により紙面表決＞ 市政懇談会(燕市自治会協議会主催) ＜新型コロナウイルス感染症の影響により中止＞
5月22日	燕市防犯組合連合会総会 ＜新型コロナウイルス感染症の影響により紙面表決＞
10月27～28日	燕市自治会協議会自治会長研修視察(長野県千曲市) ＜新型コロナウイルス感染症の影響により中止＞
令和3年1月13日	第1回特別職報酬等審議会
2月6日	燕市表彰式
3月31日	退職者退任式



## 情報公開及び個人情報保護に関する事務

### 1. 情報公開制度に係る運用状況

区 分	令和 2 年度		令和元年度	
	件 数	公開状況等	件 数	公開状況等
情報公開請求※1	14 件	公 開 3 件 部分公開 11 件 非 公 開 0 件 不 保 有 0 件	8 件	公 開 1 件 部分公開 6 件 非 公 開 0 件 不 保 有 1 件
情報公開申出※2	22 件	公 開 10 件 部分公開 10 件 非 公 開 0 件 不 保 有 2 件	20 件	公 開 9 件 部分公開 10 件 非 公 開 1 件 不 保 有 0 件
不服（異議）申立て	0 件	0 件	0 件	0 件

※1 市内に住所のある方、会社や事務所のある方、通勤通学している方などからの請求

※2 上記※1 以外の方からの申出

### 2. 個人情報保護制度に係る運用状況

区 分	令和 2 年度		令和元年度	
	件 数	公開状況等	件 数	公開状況等
個人情報開示等請求	1 件	開 示 1 件 部分公開 0 件 非 公 開 0 件 不 保 有 0 件	6 件	開 示 1 件 部分公開 5 件 非 公 開 0 件 不 保 有 0 件
不服（異議）申立て	0 件		0 件	
個人情報の目的外利用・外部提供に係る審議	4 件	審議会の答申により実施(条件付与)	2 件	審議会の答申により実施(条件付与)
そ の 他	0 件		0 件	

## AED(自動体外式除細動器)の設置に関する事務

### 1. 設置の状況

施設区分	施設数(箇所)	設置台数(台)	備 考
市役所庁舎	2 ( 2)	4 ( 4)	本庁舎 ほか
中学校施設	5 ( 5)	5 ( 5)	燕中学校 ほか
小学校施設	15 ( 15)	15 ( 15)	燕東小学校 ほか
児童館関係施設	12 ( 12)	12 ( 12)	杉名児童館 ほか
保育関係施設	19 ( 20)	19 ( 20)	燕こども園 ほか
体育関係施設	16 ( 16)	20 ( 20)	体育センター ほか
公民館関係施設	9 ( 9)	9 ( 9)	中央公民館 ほか
公園関係施設	7 ( 7)	7 ( 7)	交通公園 ほか
保健センター	1 ( 1)	1 ( 1)	
そ の 他	20 ( 20)	20 ( 20)	吉田産業会館 ほか
合 計	106 (107)	112 (113)	リース 101 台 広告付き 11 台

※ ( ) 内は令和元年度

### 2. 使用の状況

使用した案件なし

## 防犯カメラ設置補助に関する事務

### 1. 設置の状況

地 区	累計設置 台数(台)	うち令和2年度		備 考
		設置台数 (台)	補助金額(円)	
燕 地区	33	10	605,000	白山町三1台、中央通三1台、道金3台、杉名1台、松橋1台、小中川1台、柳山1台、西燕町1台
吉田地区	70	5	340,000	庚塚1台、富永1台、下粟生津1台、吉田文京町1台、粟生津1台
分水地区	11	0	0	
合 計	114	15	945,000	

※設置費用の2/3（上限80,000円/台）を各地区の防犯組合へ

## 賠償保険による賠償金の支払いに関する事務

賠償案件（期間：令和2年4月1日から令和3年3月31日まで）

事故発生日	事故の概要	相手方への賠償額	賠償額確定日
令和2年11月10日	吉田北小学校職員駐車場で保護者の運転する車が走行していた際、側溝から外れかかっていたグレーチング部分に車輪が乗り、跳ね上がったグレーチングが車体に当たり損傷させたもの。	115,000 円	令和3年1月8日
令和2年12月22日	藤の曲公民館駐車場で職員の運転する公用車が駐車してあった相手方の車両に接触し、損害を与えたもの。	113,059 円	令和3年2月3日
令和3年1月7日	強風で道路照明が転倒し、建物の窓ガラスと建物内の在庫製品に損害を与えたもの。	216,950 円	令和3年2月25日
令和3年1月17日	道路陥没により走行中車両のタイヤ・ホイールに損害を与えたもの。	57,618 円	令和3年2月12日
令和3年1月26日	道路陥没により走行中車両のタイヤ・ホイールに損害を与えたもの。	8,754 円	令和3年2月17日

※「議会の委任による市長の専決処分について」（平成31年3月20日議決）に基づき、1件50万円以下の損害賠償の額を市長の専決処分により確定させたものです。

※ いずれの案件も、市が加入する損害賠償保険により保険会社から相手方へ賠償金を支払っています。

## 職員研修に関する事務

## (1) 庁内研修

研修名	事 項	
接遇力向上研修	日 時	6月18日 9:00～16:00
	受講者	21人（新採用職員18人、任期付・会計年度任用職員3人）
	講 師	株式会社NTTネクシア 田辺 紀子 氏
	ねらい	職場における事前モニタリング事例を題材とした研修や、研修後のモニタリングとフィードバックを通し、PDCAサイクルで効果的に接遇力の向上を図る。
電話対応研修	日 時	8月21日 13:30～16:30
	受講者	20人（新採用職員19人、会計年度任用職員1人）
	講 師	株式会社NTTネクシア 田辺 紀子 氏
	ねらい	日常業務におけるお客様の満足度を高めるため、聴きとる力、聴き出す力といった電話対応技術のレベルアップを図るとともに、お客様目線で考える習慣を身につける。
電話対応コンクール	日 時	8月26日 新潟・下越ブロック大会（テープ審査）
	受講者	2人（採用2年目職員）
	ねらい	電話対応教育・研修の一環として参加し、応対技術のレベルアップを図る。
危機管理研修	日 時	8月27日～8月28日
	受講者	19人（新採用職員）
	講 師	総務部 防災主幹
	ねらい	職員として必要な責任感・規律心・リーダーシップの体得と、職員として持つべき危機管理意識についての理解と浸透を図る。
メンタルヘルス研修	日 時	9月10日 15:30～17:00 ※健康づくり課共催、ウェブ研修
	受講者	33人（新採用職員、希望者）※燕・弥彦総合事務組合含む
	講 師	石橋 幸滋 医師
	ねらい	自身における「心の病」の予防方法を学ぶとともに、周囲のメンタル不調者の早期発見と対処方法を習得する。
マイキャリア×ライフプランセミナー	日 時	1月15日、2月22日 ※地域振興課共催
	受講者	22人（燕市3人、民間企業等19人）
	ねらい	職員がより良いキャリアビジョンを描けるよう、民間企業で活躍中のロールモデルから、今までの歩みや苦労話、日頃思っていることや事業所の取組紹介などによる講話と、参加者同士の交流を図る。
ハラスメント研修	日 時	6月29日から6か月間 ※eラーニングで実施
	受講者	62人（管理・監督職 ※保育園長を含む）
	ねらい	職場におけるハラスメントを予防するため、ハラスメント問題に対して関心と理解を深める。
イクボス研修会	日 時	7月開催予定の「イクボス研修会」が新型コロナウイルス感染症の影響により中止 管理・監督職に「イクボスの手引き」を配付及び公開羅針盤に掲載 ※地域振興課共催
	受講者	62人（保育園長を含む）
	ねらい	部下のワークライフバランスを考え、組織としての成果を出しつつ、自らも仕事と私生活を楽しむ上司のあり方を学ぶ。

研修名	事 項	
SNSリスク 対策研修	日 時	6月29日から6か月間 ※eラーニングで実施
	受講者	56人（係長～主事級）
	ねらい	SNSで発生するトラブルを未然に防止するため、SNSの不適切利用が組織に与えるリスクを認識し、職員・組織を守る正しい利用方法を学ぶ。
コンプライアンス研修	日 時	7月6日 ①10：00～12：00 ②14：00～16：00
	受講者	59人（①担当者向け29人 ②管理職向け30人）
	講 師	インソース株式会社 古木 孝典 氏
	ねらい	コンプライアンスの重要性とコンプライアンス違反のリスクを改めて理解し、職場全体でルールを守る環境を整え、組織のコンプライアンス機能の向上を図る。
採用2年目 ステップアップ 研修	日 時	6月5日 ①9:00～12:00 ②14：00～17：00
	受講者	19人（採用2年目職員）
	講 師	総務課 参事（人材育成担当官）
	ねらい	職員として業務を進めていくうえで必要な問題解決力、判断力を高め、採用2年目に身につけておかなければならないビジネススキルや姿勢を再認識する。
データ分析研修 【ベーシック編】	日 時	6月7日 10:00～16:30 ※ウェブ研修
	受講者	9人（主事～係長級）他に弥彦村2人
	講 師	データ&ストーリー 柏木 吉基 氏
	ねらい	データ分析の視点を養い、データから現状と課題を把握しながら、価値ある情報を引き出すスキルを習得する。
データ分析研修 【フォロー アップ編】	日 時	7月6日、8月31日、9月30日、10月28日、1月8日 ※ウェブ研修
	受講者	4人（主事～主任級）他に弥彦村2人
	講 師	データ&ストーリー 柏木 吉基 氏
	ねらい	ベーシック編で学んだ内容を実践に活用するため、『公共交通』をテーマに収集したデータから現状を把握し、重要課題やポイントを抽出して、対応策を立案した。最終日には成果発表を実施。
市役所長善館	○将来の燕市役所を担う職員を育成するため、市長が自ら講師を務める自主的な勉強会 ①マネジメント研究コース（副参事～課長補佐級職員向け） 年間6回 令和2年度の1年間で修了 受講者7人 ②政策立案研究コース（主事～係長級向け） 年間5回 令和2年度、令和3年度の2年間で修了 受講者12人	

(2) 派遣研修

会 場	区 分	研 修	受講者実績（人）	
			令和2年度	令和元年度
新潟県 自治会館	階層別研修	新採用職員研修	23	23
		一般職員研修第1部	14	23
		一般職員研修第2部	13	7
	専 門 研 修	税務事務基礎研修	0	2
		財務事務基礎研修	1	1
		固定資産税事務基礎研修	0	5
		市町村民税事務基礎研修	0	4
		徴収事務研修	1	1
		契約事務研修	0	1
		給与事務研修	1	1
		法制執務研修	3	1
		民法（物権法）	0	2
		民法（総則）	0	1
		ファシリテーター養成研修	0	1
		情報公開・個人情報保護制度研修	0	1
新潟県 自治研修所	階層別研修	主任研修	14	11
		主査研修	0	1
		係長研修	7	6
		課長補佐級研修	8	9
		課長級研修	7	8
新潟県専門研修		政策形成コース（6月～2か年度）	1	1
		経営分析コース（6月～2月）	1	1
市町村アカデミー （千葉市）		法令実務B	0	1
		管理職を目指すステップアップ講座	0	1
		政策の企画立案能力の向上	0	1
民間企業派遣研修		燕三条ワシントンホテル	0	1
合 計			94	115

機構・組織図及び主要職員氏名 (令和2年4月1日現在)

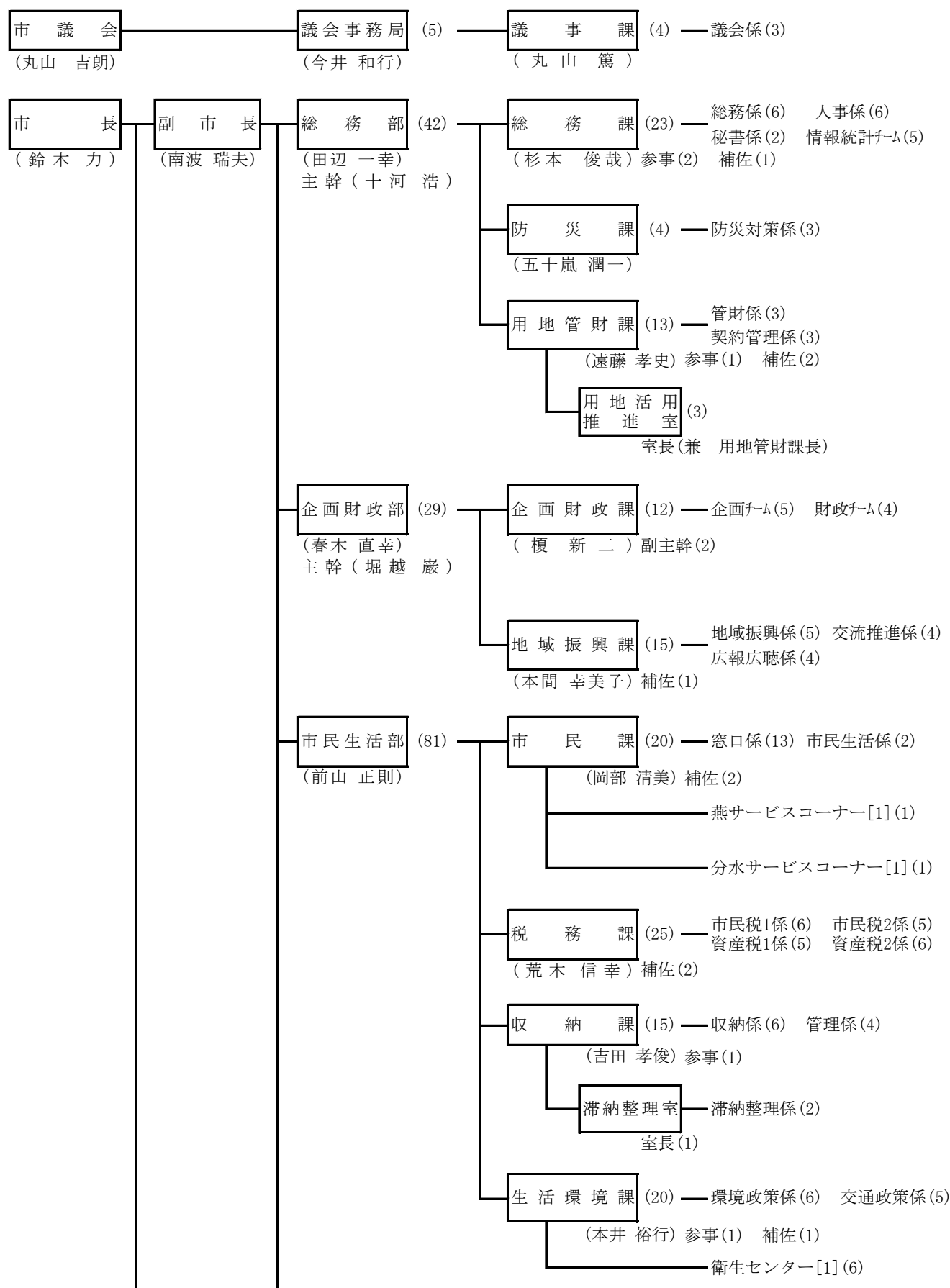



機構・組織図及び主要職員氏名 (令和2年4月1日現在)

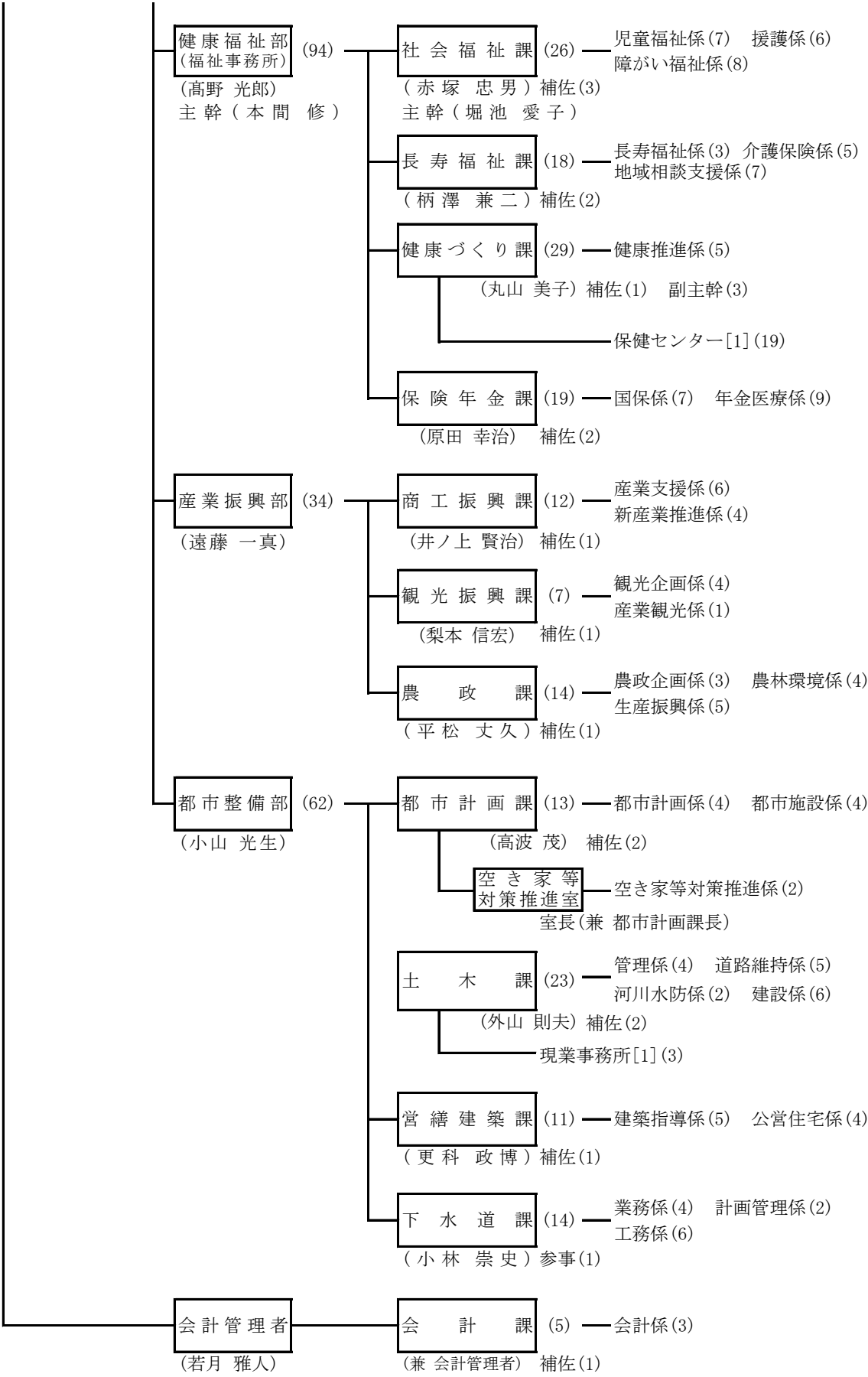

機構・組織図及び主要職員氏名(令和2年4月1日現在)

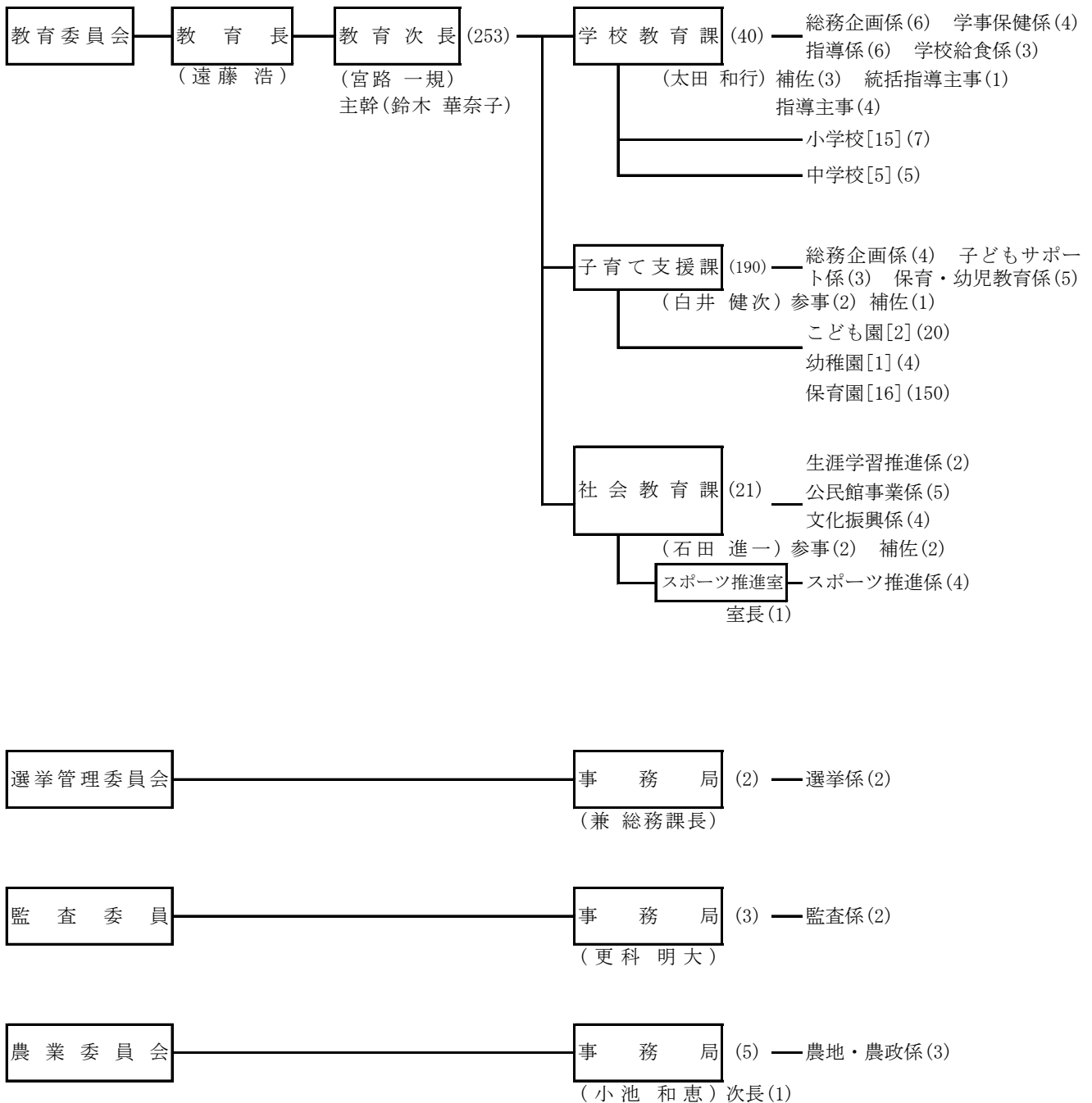

## メンタルヘルス対策に基づくカウンセリングに関する事務

## 1. 年度別カウンセリング実施状況

年度	H22	H23	H24	H25	H26	H27	H28	H29	H30	R1	R2
実施回数（回）	24	18	20	23	25	25	24	24	24	22	20
実職員数（人）	48	27	38	48	58	42	42	44	41	48	50
延べ職員数（人）	101	40	53	65	88	90	86	106	120	111	104
1回当たりの平均職員数（人）	4.2	2.2	2.7	2.8	3.5	3.6	3.6	4.4	5.0	5.0	5.2

## 2. 区分別カウンセリング実施状況（延べ人数）

区分	H22	H23	H24	H25	H26	H27	H28	H29	H30	R1	R2
① 長時間勤務でストレスレベルが高い者	38	29	7	5	14	3	6	3	12	6	5
② 長時間勤務で健康状況が不調（やや不調）の者	4	1	39	49	41	34	27	26	11	15	34
③ ①または②の管理・監督者	1	0	0	0	0	1	0	1	1	1	0
④ 管理・監督者の判断によるメンタル不調者	5	1	1	0	8	2	1	2	7	14	3
⑤ 長期療養休暇等取得中の職員の管理・監督者	1	0	0	1	0	1	1	0	0	1	0
⑥ 希望職員	52	9	6	10	25	49	51	74	89	74	62
上記⑥うち、カウンセリング実施者中の継続希望職員	39	4	4	2	12	38	42	65	82	69	53
合計	101	40	53	65	88	90	86	106	120	111	104

※令和元年度より長時間勤務とは月45時間以上の時間外勤務をした者（それ以前は25時間以上）

※令和元年度より月45時間以上時間外勤務をした者は②に区分

（平成24年度～30年度は月50時間以上時間外勤務をした者を②に区分）

※平成30年度から実施している採用2年目職員、福祉部門職員対象のものは④に区分。

## 3. 療養休暇者、休職者状況

区分	H22	H23	H24	H25	H26	H27	H28	H29	H30	R1	R2
身体の疾病・負傷	4	14	6	10	7	10	5	8	10	4	4
こころの病気	7	5	8	11	8	7	11	11	16	17	10
合計	11	19	14	21	15	17	16	19	26	21	14

※期間が1ヶ月以上となるものを対象

## 市政功労および燕大賞に関する事務

### 1. 燕市功労者表彰 表彰状 受賞（個人・団体）数

市政の進展、交通安全の推進、福祉の増進等に貢献し、功績のあったもの。  
長年にわたり慈善活動を行ったもの。

区 分	令和2年度	令和元年度	受 賞 基 準
地 方 自 治	4	25	自治会長 15 年以上 等
社 会 福 祉	3	13	保護司 15 年以上 等
保 健 衛 生	12	8	学校歯科医 20 年以上 等
産 業 振 興	2	-	産業の振興に貢献し、功績の顕著なもの
教育、体育	1	1	教育委員 12 年以上
防 犯 防 災	14	20	消防団員 20 年以上 等
交 通 安 全	1	3	交通指導隊員 15 年以上
市民の模範 となる善行	10	3	月 1 回以上の活動を 15 年以上
公益的な 団体の代表	1	-	公益性の高い団体の代表 15 年以上
計	48	73	

### 2. 燕市功労者表彰 感謝状 受賞（個人・団体）数

表彰状の基準に挙げるものに準ずる功績のあったもの。

区 分	令和2年度	令和元年度	受 賞 基 準
市民の模範 となる善行	-	1	月 1 回以上の活動を 14 年
寄 附	12	7	100 万円以上
計	12	8	

### 3. 燕大賞表彰 受賞（個人・団体）数

スポーツ・教育部門、芸術・文化・科学技術部門又は事業所部門において顕著な成績又は成果を収めたもの。

区 分	令和2年度	令和元年度	受 賞 基 準
スポーツ・教育	2	5	全国大会優勝 等
芸術・文化・ 科学技術	1	0	
事業所	-	1	全国的に権威のある賞の受賞又はそれに 準じる賞の複数受賞
計	3	6	

## 電子計算機処理に関する事務

## 1. 電子計算機処理業務出力数

(単位：頁)

課 名	業 務 名	業 務 計	令和2年度	令和元年度
市民課	住民記録	14,118	14,118	14,392
保険年金課	国民健康保険	3,900	90,798	100,726
	後期高齢	76,701		
	国民年金	85		
	乳幼児	10,112		
税務課	市民税	97,777	369,665	358,616
	固定資産税	71,788		
	軽自動車税	42,821		
	国民健康保険税	64,398		
	介護保険料	92,881		
収納課	収納管理	133,102	133,102	145,414
生活環境課	交通災害共済	30,150	30,150	29,869
社会福祉課	自立支援	488	10,718	8,882
	児童手当	5,826		
	児童扶養手当	2,488		
長寿福祉課	介護保険	1,916	63,971	64,307
健康づくり課	健康管理	63,971	138,027	164,276
農業委員会	農家台帳	19,997	19,997	20,209
下水道課	受益者負担金	2,560	2,560	3,169
選挙管理委員会	選挙	12,520	12,520	85,774
学校教育課	教育入学通知	1,515	1,515	1,549
社会教育課	成人式	96	96	95
合計			887,237	997,278

## 2. 周辺業務処理状況

(単位：件)

処 理 区 分	内 容	令和2年度	令和元年度
PC環境変更	ソフトウェア、プリンタドライバ等 のインストール 他	45	49
データ抽出(EUC)	長寿福祉課、学校教育課、子育て支援 課 他	48	54
データ提供申請	—	0	0
データ利用申請	下水道課、税務課、農政課他	10	11
PC借用申請	—	0	0
PC等接続申請	—	0	0
個人情報変更届	氏名変更	14	32

### 3. 燕市電子計算機処理管理運営委員会

月日	回	内 容	出席人数
1	28	第1回 ・自治体業務システム標準化・共同化について ・RPA導入効果の報告及び今後の展開について ・統合型GIS更改の方針について ・報告事項 ①OCRを使った燕ジュニア検定の採点について ②情報セキュリティ研修の結果について ③情報セキュリティ外部監査の結果について ④情報システムの年度末異動時の注意事項について	24人

### 4. 会議・研修・セミナー等参加状況

月日		内 容		参加人数
5	20	第2回新潟県学校 ICT 環境整備推進協議会		1人
5	22	第2回新潟県学校 ICT 環境整備推進協議会Apple iPad検討部会		1人
7		地域情報化に係る意見交換会		書面開催
7	10	令和2年度第1回自治体クラウド勉強会		4人
8/11～ 11/30	eラーニン グ 情報セキ ュリティ 研修	市民課・保険年金課 所属職員及び2課以 外の令和元年度受講 者を除く全職員（令 和元年度新採用職員 を含む）	情報セキュリティコース	447人
			個人情報保護コース	
			サイバーセキュリティコース	
		情報担当職員	マイナンバー制度一般	5人
マイナンバー利用事務・関連 事務				
7/21～ 3/12	eラーニン グ 総務省マ イナンバ ー研修	マイナンバー担当職員 情報担当職員 受講希望職員	マイナンバー制度入門編	205人
			接続運用規程理解編	
			情報連携・業務フロー編	
		情報担当職員	自治体中間サーバ接続端末操 作マニュアル編	5人
			異常発生時対応編	
			セキュリティ対策端末操作者 編	
			セキュリティ対策システム管 理者編	
8	17	令和2年度第2回自治体クラウド勉強会		4人
9	18	情報通信研究機構・総務省主催 実践的サイバー防御演習		1人
9	24	次期新潟県情報セキュリティクラウドの更改に係る意見交換会		2人
10	16	令和2年度第3回自治体クラウド勉強会		5人
10	28	新潟県市町村情報化推進協議会		書面開催

月 日		内 容			参加人数
11	1	情報セキュリティ研修	管理職向け	庁内職員	21人
				小学校・中学校職員	3人
				保育園・こども園職員	19人
			一般職向け	庁内職員	28人
				小学校・中学校職員	14人
11	9	令和2年度第4回自治体クラウド勉強会			4人
12	18	令和2年度第5回自治体クラウド勉強会			4人
1	18	令和2年度第6回自治体クラウド勉強会			書面開催
2	15	令和2年度第7回自治体クラウド勉強会			3人

## 統計調査に関する事務

## 1. 工業統計調査

調 査 目 的	製造業に属する事業所について、製造品出荷額を中心として原材料使用額、在庫額等を調査することで、工業の実態を明らかにし、生産活動に関する基礎的な資料とする。
調 査 周 期	毎年
調 査 期 日	令和 2 年 6 月 1 日
調 査 員 数	62 人
指 導 員 数	2 人
調査対象事業所	1, 770 事業所

## 2. 国勢調査

調 査 目 的	我が国の人口・世帯の実態を把握し、各種行政施策その他の基礎資料とする。
調 査 周 期	5 年ごと
調 査 期 日	令和 2 年 10 月 1 日
調 査 員 数	309 人
指 導 員 数	55 人
調査対象世帯数	28, 535 世帯



## 防災対策に関する事務

## 1. 自主防災組織結成状況

	燕地区		吉田地区		分水地区		合 計	
	R2	R1	R2	R1	R2	R1	R2	R1
前年度末の組織数(a)	38	36	52	52	34	34	124	122
年度中に結成した組織数(b)	1	2	0	0	0	0	1	2
年度末の組織数(a+b)	39	38	52	52	34	34	125	124
結成率(年度末)	61.5%	60.7%	97.1%	97.0%	80.4%	80.3%	75.1%	74.7%

※令和2年度結成組織：朝日町

※結成率＝自主防災組織構成世帯数／全世帯数

## 2. 自主防災活動促進事業

## (1) 女性防災リーダー養成講座

女性を対象として、防災知識と技術を学んでもらうことを目的に実施

	開 催 日	会 場	主 な 内 容	参加 人数
第1回	9月30日(水)	燕市役所	ハザードマップの見方、マイ・タイムラインの記入と活用要領	32人
	10月1日(木)			
第2回	10月14日(水)	燕市役所	災害時の避難行動と家族の命を守るためのロープワーク	31人
	10月15日(木)			
第3回	10月28日(水)	燕市役所	災害支援コーディネーターとの連携と女性目線での支援ニーズ伝達	31人
	10月29日(木)			
第4回	11月1日(日)	柏崎刈羽 原子力発電所	柏崎刈羽原子力発電所見学	18人
第5回	11月11日(水)	燕市役所	女性目線での避難所運営と被災者支援、感染症対策	30人
	11月12日(木)			
第6回	11月25日(水)	燕市保健 センター	家庭内備蓄と避難時の携行食、災害食調理	37人
	11月26日(木)	吉田ふれあい センター		

## (2) 防災リーダー研修

防災リーダー養成講座等の受講者を対象に、新たな防災知識の習得と参加者同士の情報交換を通して、地域防災活動の活性化を図ることを目的に実施

開催日	会場	主な内容	参加人数
3月20日 (土)	吉田産業 会館	①講演「コロナ禍と地区防災－何が変わるのか、変わったのか－」 講師 兵庫県立大学 准教授 澤田 雅浩 氏 ②ワークショップ ファシリテーター 長岡造形大学 助教 福本 壘 氏	60 人

## (3) 市民防災セミナー

市民の防災意識の醸成と地域における防災活動の活性化につながることを目的に実施

開催日	会場	内 容	参加人数
3月27日 (土)	燕市役所	講演「地域でできる身近な防災の取組」 講師 長岡造形大学 助教 福本 壘 氏	79 人

## (4) 啓発資料の配布

マイ・タイムライン	概要	風水害に備えて、前もって自分のとるべき行動を整理し、時間軸にまとめ作成する避難行動計画
	全戸配布	6月1日
防災チェックシート	概要	感染症対策を踏まえた風水害時の避難行動や避難所運営を理解するために、事前に確認・点検する項目
	全戸配布	8月1日

## 3. 防災訓練

## 【原子力防災訓練】

原子力災害発生時の避難対応力の向上や避難所運営の意識醸成、原子力防災に対する理解の向上を図ることを目的に実施

日 時	10月24日(土) 9:00～12:00
場 所	国上勤労者体育センター、分水北小学校
参加人数	燕市の避難準備区域(UPZ)内住民41人、燕市職員10人
内 容	<ul style="list-style-type: none"> <li>・避難準備区域(UPZ)内住民の屋内退避及び避難訓練</li> <li>・避難住民と市職員による連携した避難所運営訓練</li> </ul>

## 4. 防災教育（防災キャラバン） ※教育委員会との共同開催

児童・生徒に、地震・風水害から身を守るための自助意識を持ってもらうことを目的に実施

	学校名	開催日		学校名	開催日
1	分水中学校 3 年生	5 月 22 日（金）	5	小中川小学校全学年	9 月 23 日（水）
2	燕中学校 2 年生	6 月 5 日（金）	6	小池中学校全学年	10 月 3 日（土）
3	燕北小学校全学年	6 月 16 日（火）	7	燕南小学校 4 年生	10 月 5 日（月）
4	吉田中学校 2 年生	7 月 31 日（金）	8	燕北中学校全学年	1 月 22 日（金）

## 5. 応援協定

協定名	災害時における石油類燃料の供給に関する協定
締結日	令和 2 年 12 月 25 日（金）
締結先	新潟県石油業協同組合三条支部燕支会 新潟県石油業協同組合西蒲原支部吉田支会 新潟県石油業協同組合西蒲原支部分水支会
内 容	市の災害対応及びその他必要な活動を円滑に実施するために燃料を調達する必要がある場合に、石油類燃料を供給していただくもの

## 6. 災害情報配信システム（防災つばめ〜ル）登録者数

	R2	R1	H30	H29	H28	H27
年度末の登録者数	7,426 人	6,434 人	5,718 人	5,217 人	4,714 人	3,760 人

※令和 2 年度の配信回数 ① 一般登録者への配信情報 150 回（R1：68 回）

② 職員のみへの配信情報 320 回（R1：213 回）

## 7. 汎用 FM ラジオ頒布実績

	R2	R1	H30	H29	H28～H24	小計（A）
販売台数	670 台 (258 世帯)	506 台 (258 世帯)	263 台 (231 世帯)	566 台 (524 世帯)	4,764 台 (4,101 世帯)	6,769 台 (5,372 世帯)

※上記のほか、要援護者等へ 2,440 台（2,149 世帯）を無償配布（B）

※合計（A）＋（B）＝9,209 台（7,521 世帯）

## 8. 職員研修

## 避難所担当職員研修会

研修名	事 項
新型コロナウイルス感染症を踏まえた避難所対応研修会	<p>日 時：7月16日（木） 14：00～15：00、15：30～16：30</p> <p>受講者：82名</p> <p>内 容：</p> <p>①避難所運営マニュアル【新型コロナウイルス等感染症対策編】の解説</p> <p>②受付等避難所対応の体験</p>

## 9. 防災対策の会議に関すること

会議名	事 項
雪害対策連絡会議	<p>日 時：11月18日（水） 10：30～12：00</p> <p>内 容：今冬の雪の予報、燕市の除雪体制、国道の除雪体制、新潟県の除雪体制、事故防止・交通対策、市民生活・ライフラインの対策、関係機関の対策について情報共有</p>

## 10. 主な災害等の対応に関すること

## 【新型コロナウイルス感染症に関する対応】

## (ア) 燕市の感染状況と国・県の動き

4月3日（金）	燕市内で初めて感染者を確認
4月16日（木）	国が新潟県に緊急事態宣言を発令（対象地域を全都道府県に拡大）
5月14日（木）	新潟県（を含む39県）の緊急事態宣言を解除 （他都道府県においては、5月25日（月）までに順次解除）
7月31日（金）	新潟県独自基準の「注意報」発令
9月8日（火）	新潟県「注意報」解除
11月11日（水）	新潟県「注意報」発令
12月17日（木）	新潟県「警報」発令
	令和2年4月から令和3年3月までに、燕市内で100例の感染者を確認

## (イ) 会議の開催状況

新型コロナウイルス感染症 対策本部会議	感染症対策における施策の決定や情報共有等のため開催 令和2年4月から令和3年3月までに63回開催
新型コロナウイルス感染症に 関する連絡調整会議	情報共有のため適宜開催

## (ウ) 主な対応状況

- ・ 保育園、幼稚園、こども園等子育て支援施設の臨時休園、臨時休館
- ・ 小中学校の臨時休業
- ・ 社会教育施設等公共施設の臨時休館、施設利用における感染症対策の実施
- ・ 分水おいらん道中や市内夏まつりのほか一部事業の中止及び燕市成人式のほか一部事業の延期

## 財産に関する事務

## 1. 財産の取得・処分状況(普通財産)

## (1) 財産(土地・建物)の取得

所在地	区分	面積(㎡)	金額(円)	事由
市道笈ヶ島大通川線道路拡幅事業 (笈ヶ島字興野前1209番2 他8筆)	土地	220.41	1,666,957	公共用地取得
物流センター地内産業用地造成事業 (物流センター三丁目104番 他8筆)	土地	8,240.00	90,640,000	公共用地取得
燕市立大関小学校敷地取得事業 (大曲字曾根644番1 他8筆)	土地	904.68	16,284,240	公共用地取得
合 計		9,365.09	108,591,197	

## (2) 財産(土地・建物)の処分

所在地	区分	面積(㎡)	金額(円)	事由
吉田水道町36番3 (普通財産)	土地	1,054.94	10,909,204	普通財産売却
小古津新字二階堂前9番 (普通財産)	土地	108.57	705,705	普通財産売却
二階堂字家ノ脇85番1 (普通財産)	土地	68.04	442,260	普通財産売却
又新字下組829番 (普通財産)	土地	99.60	647,400	普通財産売却
中央通三丁目3204番1 他2筆 (普通財産)	土地	194.82	2,337,840	普通財産売却
笈ヶ島字下興野裏3594番11 (普通財産)	土地	20.98	457,364	普通財産売却
笈ヶ島字下興野裏3594番9 (普通財産)	土地	370.23	7,811,853	普通財産売却
小池字稲場付122番 (普通財産)	土地	519.00	3,165,900	普通財産売却
吉田東町3234番30 (普通財産)	土地	249.50	8,233,500	普通財産売却
新堀字下谷地1156番1 (普通財産)	土地	127.19	724,983	普通財産売却
大曲字居付2420番3 (法定外公共物用途廃止)	土地	57.24	463,644	法定外売却
吉田浜首町589番3 (法定外公共物用途廃止)	土地	36.04	461,312	法定外売却
小高字古苗代4909番3 (法定外公共物用途廃止)	土地	34.89	383,790	法定外売却
溝古新字堤内49番14 (法定外公共物用途廃止)	土地	75.93	265,755	法定外売却
吉田下町3637番4 (法定外公共物用途廃止)	土地	18.25	213,525	法定外売却
中央通三丁目519番8 (法定外公共物用途廃止)	土地	18.67	10,070	法定外売却
小中川字前田1789番2 (法定外公共物用途廃止)	土地	141.81	836,679	法定外売却
小関字大通519番3 他1筆 (法定外公共物用途廃止)	土地	631.13	3,092,537	法定外売却
小池字中通3585番3 他3筆 (法定外公共物用途廃止)	土地	1,760.31	23,462,844	法定外売却
合 計		5,587.14	64,626,165	

用地管財課(2)

(3) 令和元年度の財産（土地・建物）取得・処分（普通財産等）

取得	区分	取得件数	面積(㎡)	金額(円)
	土地	購入等 7件	37,458.77	479,725,536
処分	区分	取得件数	面積(㎡)	金額(円)
	土地	売却等 12件	2,280.98	26,723,302
交換	区分	処分件数	面積(㎡)	金額(円)
	土地	取得 1件	198.65	5,514,595
		売却 1件	139.61	5,514,595

2. 財産の取得・処分状況（土地取得特別会計）

(1) 土地の取得

所在地	区分	面積(㎡)	金額(円)	事由
-	-	0.00	0	-

(2) 土地の処分

所在地	区分	面積(㎡)	金額(円)	事由
-	-	0.00	0	-

(3) 令和元年度の財産（土地）取得・処分（土地取得特別会計）

取得	区分	取得件数	面積(㎡)	金額(円)
	土地	取得 1件	1,021.00	13,273,000
処分	区分	処分件数	面積(㎡)	金額(円)
	土地	売却 2件	1,399.59	22,142,297

# 入札に関する事務

## 1. 入札執行状況

### (1) 工事

(単位:件)

		令和2年度					令和元年度				
		入札 (落札)	再入札 (落札)	入札 不調随契	不 調	計	入札 (落札)	再入札 (落札)	入札 不調随契	不 調	計
都市 整備 部	土木課	83	0	1	10	94	92	1	0	7	100
	都市計画課	5	0	0	0	5	0	0	0	0	0
	下水道課	27	0	0	1	28	29	2	0	2	33
その他課		46	5	1	9	61	30	5	3	1	39
水道局		49	2	0	2	53	60	0	0	3	63
計		210	7	2	22	241	211	8	3	13	235

### (2) 業務委託

(単位:件)

		令和2年度					令和元年度				
		入札 (落札)	再入札 (落札)	入札 不調随契	不 調	計	入札 (落札)	再入札 (落札)	入札 不調随契	不 調	計
都市 整備 部	土木課	17	0	0	0	17	19	1	0	2	22
	都市計画課	6	0	0	1	7	3	0	1	0	4
	下水道課	5	2	0	1	8	12	0	0	0	12
その他課		56	4	0	4	64	43	4	5	0	52
水道局		17	0	0	0	17	17	0	0	0	17
計		101	6	0	6	113	94	5	6	2	107

### (3) 物品購入

(単位:件)

		令和2年度					令和元年度				
		入札 (落札)	再入札 (落札)	入札 不調随契	不 調	計	入札 (落札)	再入札 (落札)	入札 不調随契	不 調	計
各課計		44	0	0	6	50	29	0	3	1	33

### (4) 賃貸借

(単位:件)

		令和2年度					令和元年度				
		入札 (落札)	再入札 (落札)	入札 不調随契	不 調	計	入札 (落札)	再入札 (落札)	入札 不調随契	不 調	計
各課計		15	0	0	2	17	18	0	2	1	21

### (5) 公有財産売却

(単位:件)

		令和2年度					令和元年度				
		入札 (落札)	再入札 (落札)	入札 不調随契	不 調	計	入札 (落札)	再入札 (落札)	入札 不調随契	不 調	計
各課計		0	0	0	0	0	0	0	0	0	0

### 【総 計】

(単位:件)

		令和2年度					令和元年度				
		入札 (落札)	再入札 (落札)	入札 不調随契	不 調	計	入札 (落札)	再入札 (落札)	入札 不調随契	不 調	計
計		370	13	2	36	421	352	13	14	17	396



## 政策調整に関する事務

### 1. 経営会議に関する事務

#### ・経営会議開催状況

開催日		協議報告事項	担当課
第1回	4月1日	(1)各部局の運営方針について (2)各種監査のスケジュール (3)経営会議・定例会見のスケジュール (4)経営会議における協議事項について (5)TQCの進め方について	各部局 監査委員事務局 企画財政課 企画財政課 企画財政課
第2回	4月27日	(1)計画期間が終了した各種計画の総括について (2)行政改革推進プラン実施項目の見直しについて (3)指定管理者制度の運用の検証と見直しについて	企画財政課 企画財政課 企画財政課
第3回	5月26日	(1)公契約競売入札契約妨害事件の再発防止策の進捗状況について (2)燕市障がい者活躍推進計画の策定について (3)TQC自主実践取組状況について	総務課  総務課 企画財政課
第4回	6月25日	(1)6月議会における課題等について (2)働き方改革の具体的取り組みに係る試行について (3)燕市行政改革推進プランの進行管理について (4)新潟工科大学との包括連携について	総務課 総務課 企画財政課 企画財政課
第5回	7月27日	(1)職場における各種ハラスメントの防止対策について (2)まちづくりマスタープランについて (3)計画の終了した各種計画の総括について	総務課 都市計画課 企画財政課
第6回	8月24日	(1)TQC自主実践取組状況について (2)新たなフォルダ管理への移行及び外部記録媒体の使用制限について (3)働き方改革に係る早期時間外勤務等の試行結果について	企画財政課 総務課  総務課
第7回	9月28日	(1)9月議会における課題等について (2)デジタル市役所に向けた取組方針について (3)広報発行月1回化に係るアンケート結果について	総務課 企画財政課 地域振興課

企画財政課(2)

開催日		協議報告事項	担当課
第8回	10月26日	(1)TQC自主実践取組状況について (2)燕市行政改革推進プラン実施計画の状況について (3)働き方改革に係る各種取組の実施について	企画財政課 企画財政課 総務課
第9回	11月24日	(1)全天候型子ども遊戯施設の整備について (2)行政手続きにおける押印などの見直しについて (3)申告相談会の協力体制および固定資産税の軽減措置に係る支援体制について (4)指定管理者制度の運用の見直しについて	企画財政課 企画財政課 税務課 企画財政課
第10回	12月24日	(1)12月議会における課題等について (2)職員が新型コロナウイルスに感染した場合の業務継続方針について (3)TQC自主実践取組状況について (4)公共施設等の敷地明細および所有権状況調査実施について (5)令和2年度市民意識調査の活用について	総務課 用地管財課 企画財政課 用地管財課 企画財政課
第11回	1月4日	(1)各部局の運営方針について	各部局
第12回	1月25日	(1)燕市行政改革推進プラン実施計画の令和2年度実績見込みについて (2)広報つばめの発行月1回化について (3)燕市公式ウェブサイトのリニューアルについて	企画財政課 地域振興課 地域振興課
第13回	2月22日	(1)燕市における新型コロナウイルスワクチン接種体制について (2)RPA導入効果の報告及び今後の展開について (3)押印見直しとオンライン申請の推進について (4)空き家バンクサイトのリニューアルについて	健康づくり課 総務課 総務課・企画財政課 都市計画課
第14回	3月23日	(1)3月議会における課題等について (2)まちづくりマスタープランにおける市民意識調査の結果と庁内意見について (3)TQC自主実践取組結果について (4)大塚製薬との包括連携協定について (5)押印廃止の結果について	総務課 都市計画課 企画財政課 企画財政課 総務課・企画財政課

## 2. 政策研究会に関する事務

・政策研究会（講演会）実施状況

開催日		内 容	参加者
第1回	2月22日	『県央地域の経済動向について』 講師：三条信用金庫 常勤理事 高橋 敦 氏 三条信用金庫 調査役 大野 晴之 氏	34名

## 総合計画・総合戦略に関する事務

### 1. 燕市総合計画審議会の開催

通常は総合計画審議会委員に参集いただき審議会を開催するところ、新型コロナウイルス感染症の影響により、書面開催とした。

開催日	実施内容等
6月24日資料送付 7月10日意見集約	第1回総合計画審議会 ・第2次燕市総合計画成果指標の令和元年度達成状況について ・第2次燕市総合計画の中間評価を踏まえた令和2年度事業について ・燕市まち・ひと・しごと創生総合戦略の進行管理及び地方創生関係交付金活用事業の効果検証について

### 2. 燕市まちづくり市民アンケートの実施

総合計画の進行管理にあたり、市民が日頃からまちづくりや身近な生活環境についてどのように考えているのかを把握するとともに、施策の満足度、重要度を明らかにすることにより施策の優先順位の検討等を行うため、アンケート調査を実施した。

なお、調査結果は市ホームページ及び広報つばめ（令和3年1月1日号）にて公表した。

調査方法	項 目	内 容
	調査地域	燕市全域
	調査対象者	燕市内在住の満18歳以上の男女個人（令和2年10月1日現在）
	標本数	2,000人
	抽出方法	住民基本台帳からの無作為抽出
	配付・回収方法	郵送配付、郵送回収・ウェブ回答
	配付・回収期間	令和2年10月21日（水）～令和2年11月5日（木）
回収結果		有効回収数 932票（有効回収率 46.6%）

## 行政改革に関する事務

### 1. 燕市行政改革推進プランの進行管理

開催日	実施内容等
4月27日	第1回行政改革推進本部会議（市長を本部長とし幹部職員で構成する内部組織） ・燕市行政改革推進プラン実施項目の見直しについて
6月25日	第2回行政改革推進本部会議 ・令和2年度の審議スケジュールについて ・燕市行政改革推進プランの進行管理について
7月15日 資料送付 7月31日 意見集約	第1回行政改革推進委員会（識見者で構成する外部組織） ・令和2年度の審議スケジュールについて ・燕市行政改革推進プラン「令和2年度実施計画」について ※新型コロナウイルス感染症の影響により、書面開催
10月26日	第3回行政改革推進本部会議 ・燕市行政改革推進プラン「令和2年度実施計画」の取組状況について
11月13日	第2回行政改革推進委員会 ・燕市行政改革推進プラン「令和2年度実施計画」の取組状況について 【令和2年度取組状況（中間報告）】 ◎：100%以上達成 13項目、○：90%～100%未満 21項目、 △：80%～90%未満 0項目、▼：80%未満 4項目、－：未評価 5項目 ※令和2年度より、定量的に評価するため達成率に応じた評価に変更
1月25日	第4回行政改革推進本部会議 ・燕市行政改革推進プラン「令和2年度実施計画」の実績見込みについて
2月19日	第3回行政改革推進委員会 ・燕市行政改革推進プラン「令和2年度実施計画」の実績見込みについて 【令和2年度取組状況（実績見込）】 ◎：100%以上達成 19項目、○：90%～100%未満 17項目、 △：80%～90%未満 0項目、▼：80%未満 4項目、－：未評価 3項目

## 2. 部長目標宣言による業務管理

各部長等が重点的に取り組む今年度の施策にかかる目標設定及び取組結果を取りまとめ、業務管理を実施した。

## 3. 燕市業務改善運動（TQC）の実践

自ら課題を発見し解決する職場風土と人材を育成することを目的に、全所属が燕市業務改善運動（TQC）に取り組んだ。全庁共通の基本実践のほか、各所属が日常業務の改善を実践した。

### ・TQCの主な実施状況

日程	項 目	内 容
4月～	基本実践	全庁共通の改善項目（41項目）を職員各々で実践
	自主実践	各所属が日常業務の中で改善の取組を実践
経営会議 5月 8月 10月 12月	TQCの取組状況報告	各所属における自主実践の取組について、全庁で共有し実践の幅を広げる
3月	～全国の熱いカイゼン 中野に集う～ 全国自治体改善事例集	<ul style="list-style-type: none"> <li>・東京都中野区が全国自治体の改善事例を募集、事例集を作成し共有する取組を実施</li> <li>・企画財政課による、TQC自主実践を「特別な業務改善」から「日常の業務改善」へ変更した改善事例で参加</li> </ul> ※当初中野区で開催予定だった第15回全国都市改善改革実践事例発表会は、新型コロナウイルス感染症の影響により中止
3月23日	TQC優秀事例表彰	<ul style="list-style-type: none"> <li>・自主実践の取組数の上位3部署を表彰</li> <li>・自主実践の改善事例274件より、3件の取組を優秀事例として、実践部署を表彰</li> </ul>

## 4. 指定管理者制度に関する事務

- ・指定管理者選定等委員会における選定、指定管理者の指定、管理業務評価等の状況

開催日	実施内容等
7月9日	<p>第1回指定管理者選定等委員会</p> <p>・令和元年度事業実績・実地調査に基づく管理業務の評価</p> <p>【総合評価結果(平均点)】A～Eの5段階評価(15点満点)</p> <p>①燕市栗生津公民館、燕市栗生津体育センター：B(11点)</p> <p>②燕市吉田北公民館、燕市吉田北体育センター：B(12点)</p>
7月21日	<p>第2回指定管理者選定等委員会</p> <p>・令和元年度事業実績・実地調査に基づく管理業務の評価</p> <p>【総合評価結果(平均点)】</p> <p>①燕市障がい者地域生活支援センター(はばたき)：B(13点)</p> <p>②燕市吉田老人センター(シニアセンターよしだ)：B(11点)</p> <p>・指定管理期間満了に伴う再選定施設の視察及び指定管理者候補者の募集における公募・非公募の検討</p> <p>①燕市老人集会センター【非公募】</p>
8月11日	<p>第3回指定管理者選定等委員会</p> <p>・指定管理期間満了に伴う再選定施設の視察及び指定管理者候補者の募集における公募・非公募の検討</p> <p>①燕市西燕公民館【非公募】</p> <p>②燕市立図書館、燕市立吉田図書館、燕市立分水図書館【公募】</p>
8月24日	<p>第4回指定管理者選定等委員会</p> <p>・指定管理期間満了に伴う再選定施設の視察及び指定管理者候補者の募集における公募・非公募の検討</p> <p>①燕市燕勤労者総合福祉センター(あおぞら)【非公募】</p> <p>②燕市せん定枝リサイクル施設【公募】</p>
10月7日	<p>第5回指定管理者選定等委員会</p> <p>・指定管理期間満了に伴う再選定施設の指定管理者候補者の選定</p> <p>【非公募】</p> <p>①燕市老人集会センター 指定管理者候補者：社会福祉法人 燕市社会福祉協議会 総得点648点(平均72.0点)</p> <p>②燕市西燕公民館 指定管理者候補者：燕西地区まちづくり協議会 総得点679点(平均75.4点)</p> <p>③燕市燕勤労者総合福祉センター(あおぞら) 指定管理者候補者：公益社団法人 燕市シルバー人材センター 総得点705点(平均78.3点)</p>

開 催 日	実 施 内 容 等
11月4日	<p>第6回指定管理者選定等委員会</p> <ul style="list-style-type: none"> <li>・指定管理期間満了に伴う再選定施設の指定管理者候補者の選定</li> </ul> <p>【公募】</p> <p>①燕市せん定枝リサイクル施設 指定管理者候補者：株式会社 吉田環境衛生公社 総得点700点（平均70.0点）</p> <p>②燕市立図書館、燕市立吉田図書館、燕市立分水図書館 指定管理者候補者：株式会社 図書館流通センター 総得点856点（平均85.6点）</p>
11月12日	指定管理者候補者の選定結果報告書を市長及び教育長へ提出
11月27日	<p>議員協議会</p> <ul style="list-style-type: none"> <li>・指定管理者制度の運用の見直しについて</li> </ul>
12月9日	<p>全員協議会</p> <ul style="list-style-type: none"> <li>・指定管理者の指定について（燕市せん定枝リサイクル施設、燕市老人集会センター、燕市燕勤労者総合福祉センター、燕市立図書館ほか2施設、燕市西燕公民館）</li> </ul>
12月15日	<p>総務文教常任委員会</p> <ul style="list-style-type: none"> <li>・指定管理者の指定について（燕市立図書館ほか2施設、燕市西燕公民館）</li> </ul>
12月16日	<p>市民厚生常任委員会</p> <ul style="list-style-type: none"> <li>・指定管理者の指定について（燕市せん定枝リサイクル施設、燕市老人集会センター）</li> </ul>
12月17日	<p>産業建設常任委員会</p> <ul style="list-style-type: none"> <li>・指定管理者の指定について（燕市燕勤労者総合福祉センター）</li> </ul>
12月21日	<p>本会議</p> <ul style="list-style-type: none"> <li>・議案第62～66号 指定管理者の指定について（燕市せん定枝リサイクル施設、燕市老人集会センター、燕市燕勤労者総合福祉センター、燕市立図書館ほか2施設、燕市西燕公民館）</li> </ul>

## ・指定管理者制度導入済み施設（令和3年3月31日現在）

No	公の施設の名称	指定管理者名	施設所管課	指定期間
1	燕市吉田産業会館	有限会社 ネットワーク・ジャパン	商工振興課	R2. 4. 1 ～ R7. 3. 31
2	吉田ふれあい広場	グリーン産業株式会社	都市計画課	R2. 4. 1 ～ R7. 3. 31
3	燕市栗生津公民館	栗生津親栄会	社会教育課	H30. 4. 1 ～ R5. 3. 31
4	燕市栗生津体育センター			

No	公の施設の名称	指定管理者名	施設所管課	指定期間
5	燕市吉田北公民館	吉田北友会	社会教育課	H30.4.1～ R5.3.31
6	燕市吉田北体育センター			
7	燕市老人集会センター	社会福祉法人 燕市社会福祉協議会	長寿福祉課	H28.4.1～ R3.3.31
8	燕市燕勤労者総合福祉 センター（あおぞら）	公益社団法人 燕市シルバー人材センター	商工振興課	H28.4.1～ R3.3.31
9	燕市西燕公民館	燕西地区 まちづくり協議会	社会教育課	H28.4.1～ R3.3.31
10	燕市せん定枝リサイクル施設	株式会社 吉田環境衛生公社	生活環境課	H28.4.1～ R3.3.31
11	燕市障がい者地域生活支援 センター（はばたき）	社会福祉法人 燕市社会福祉協議会	社会福祉課	H30.4.1～ R5.3.31
12	燕市吉田老人センター （シニアセンターよしだ）	社会福祉法人 燕市社会福祉協議会	長寿福祉課	H30.4.1～ R5.3.31
13	燕市分水福祉会館	分水小学校区 まちづくり協議会	社会福祉課	H31.4.1～ R6.3.31
14	燕市小池公民館	燕第一地区 まちづくり協議会	社会教育課	H29.4.1～ R4.3.31
15	燕市交通公園	交通公園運営グループ （グリーン産業・青山 組JV）	都市計画課	H31.4.1～ R6.3.31
16	燕市立図書館	株式会社 図書館流通センター	社会教育課	H28.4.1～ R3.3.31
17	燕市立吉田図書館			
18	燕市立分水図書館			
19	燕市ふれあい交流センター	特定非営利活動法人 ふれあいパーク久賀美	観光振興課	H29.4.1～ R4.3.31
20	燕市温泉保養センター （てまりの湯）		生活環境課	
21	燕市国上農村環境改善センター		農政課	
22	国上健康の森公園		都市計画課	
23	燕市体育センター	燕市スポーツ協会 ・ミズノグループ	社会教育課	H31.4.1～ R6.3.31
24	燕市吉田総合体育館			



No	公の施設の名称	指定管理者名	施設所管課	指定期間
25	燕市分水総合体育館	燕市スポーツ協会 ・ミズノグループ	社会教育課	H31.4.1 ～ R6.3.31
26	スポーツランド燕			
27	燕市スポーツパーク			
28	燕市吉田テニスコート			
29	燕市分水テニスコート			
30	つばくろ運動広場			
31	燕市吉田第1野球場			
32	燕市吉田第2野球場			
33	燕市小中川地区コミュニティセンター			
34	燕市吉田武道館			
35	燕市吉田総合グラウンド			
36	燕市吉田屋外ゲートボール場			
37	燕市吉田屋内ゲートボール場			
38	燕市米納津屋内ゲートボール場			
39	燕市栗生津屋内ゲートボール場			
40	燕市分水多目的屋内運動場			
41	燕市ジムナスト分水			
42	燕市勤労者体育センター			
43	燕市国上勤労者体育センター			
44	サンスポーツランド分水			
45	燕市四箇村ふれあい館			
46	燕市B&G海洋センター			
47	燕市吉田トレーニングセンター（ビジョンよしだ）			

No	公の施設の名称	指定管理者名	施設所管課	指定期間
48	燕市小中川公民館	燕北地区 まちづくり協議会	社会教育課	R2. 4. 1 ～ R7. 3. 31

## その他の企画関係事務

### 1. 燕・弥彦地域定住自立圏共生ビジョンの推進

市村の枠を越えた広域的な取組により、相互に強みを活かし、弱みを補完し合いながら地域全体の活性化を図った。

期 日	実 施 内 容 等
11月11日	第1回燕・弥彦地域定住自立圏共生ビジョン懇談会（識見者等で構成する外部組織） ・第2期燕・弥彦地域定住自立圏共生ビジョン及び連携事業進捗状況（令和2年度中間報告）について
3月23日	第2回燕・弥彦地域定住自立圏共生ビジョン懇談会 ・燕・弥彦地域定住自立圏共生ビジョン連携事業進捗状況（令和2年度期末報告）について ・第2期燕・弥彦地域定住自立圏共生ビジョンの改定について ・燕・弥彦地域定住自立圏スケジュール（案）について

### 2. 新潟工科大学との包括連携

燕市と新潟工科大学は、これまでもまちづくりの分野を中心に、市の各部署と大学の学部等と個別に連携・協力事業を実施してきたが、更なる連携の充実・強化を図るため、包括連携の協定を締結した。

期 日	主 な 協 定 事 項 等
7月30日	(1) 産業の振興に関する事 (2) 人材の育成に関する事 (3) 教育の推進に関する事 (4) まちづくりに関する事 (5) その他目的を達成するために必要な事項

### 3. 民間事業者との包括連携

(1) 協栄信用組合と地域の活性化及び持続的なまちの実現に関する包括的な協定を締結した。

期 日	主 な 協 定 事 項 等
2月1日	(1)創業支援や事業承継に関すること (2)事業者の経営の安定・改善に関すること (3)市民生活の向上に関すること (4)その他地域活性化および持続的なまちの実現のために必要と認める事項に関すること

(2) 大塚製薬株式会社と地域社会の活性化及び市民の健康で安全・安心な暮らしの確保に関する包括的な協定を締結した。

期 日	主 な 協 定 事 項 等
3月29日	(1)燕市民の健康増進に関すること (2)スポーツの振興に関すること (3)災害対策に関すること (4)その他協定の目的の達成に資すること

### 4. 関係人口創出・拡大事業について

首都圏でのイベントやふるさと納税をきっかけに、燕市と継続して関わりを持っていただく「つばめサポートクラブ」の会員を募集した。

・つばめサポートクラブの会員募集（R3.3末時点 298名）

1	東京ヤクルトスワローズとの交流・連携事業「燕市Day」（10月24日）	明治神宮球場で開催された中日ドラゴンズ戦において、燕市をPR。出展ブースでサポートクラブの会員募集。
2	ふるさと納税寄附者へ入会案内送付（9月～11月）	ふるさと納税の寄附者のうち約4万人に入会案内を送付。
3	東京ヤクルトスワローズファン感謝デー（12月6日）	球団が実施したイベントに燕市のブースを出展しPRするとともにサポートクラブの会員募集を実施。

## 広報広聴に関する事務

### 1. 広報つばめ発行状況

発行月		4 月	5 月	6 月	7 月	8 月	9 月	10 月
1 日発行分	ページ数	28	20	24	24	30	28	24
	発行部数	30,100	30,150	30,200	30,300	30,400	30,300	30,400
15 日発行分	ページ数	16	12	16	16	－	12	12
	発行部数	30,150	30,200	30,400	30,300	－	30,300	30,300

発行月		11 月	12 月	1 月	2 月	3 月	合 計
1 日発行分	ページ数	24	32	24	24	28	310
	発行部数	30,300	30,600	30,400	30,500	30,500	364,150
15 日発行分	ページ数	12	12	12	12	12	144
	発行部数	30,300	30,300	30,500	30,500	30,500	333,750
総ページ数						454 (512)	
総発行部数						697,900 (722,500)	

※ ( ) は令和元年度の実績

- ◆ 広報つばめ子ども版(12月15日発行) 総ページ数 12 ページ、発行部数 34,800 部  
子ども記者 6 年生 16 人 (男子 8 人、女子 8 人)
- ◆ 広報つばめ音声訳配布数 デイジー:9 人、MP3:7 人 計 16 人
- ◆ 広報紙広告掲載 40 事業所、3,518,000 円 (令和元年度: 44 事業所、3,526,500 円)

### 2. 行政情報等の発信

発信媒体名	発信内容
ホームページ  ※令和 3 年 3 月 1 日に リニューアル	閲覧状況 (トップページ) くらしの手続き・都市機能、子育て・教育、健康・福祉・医療、 工業・商業・農業・観光、文化・スポーツ、計画・行財政情報な ど総合的に行政情報を発信。 月平均 66,746 件 (令和元年度: 50,303 件) バナー広告掲載 7 事業所、508,000 円 (令和元年度: 6 事業所、472,000 円)。
燕市公式ツイッター	広報つばめの内容や各課の要請に応じてツイート。また、台風や大雨、 地震などの災害時は、状況に応じて、随時、緊急情報をツイート。 ◆フォロワー数 5,424 (令和元年度: 3,959)
燕三条エフエム放送	燕市からのお知らせ「燕情報クリップ」 放送内容 燕市および関係機関の行政情報など 放送時間 月曜日～金曜日 ○午前 7 時 25 分～7 時 35 分 10 分間(再放送あり) ○午後 0 時 00 分～0 時 10 分 10 分間(再放送あり) 1 日計 20 分間 (再放送含め 40 分間) 月曜日 ○午後 9 時～9 時 30 分 30 分間(ダイジェスト) 水曜日 ○午後 9 時～9 時 30 分 30 分間(ダイジェスト)

発信媒体名	発信内容
燕三条エフエム放送	「燕三条系さとちん電波」公開生放送（会場：燕市産業史料館） 日時：10月29日 9:00～11:00 来場者数 43人
BSN テレビ デジタルデータ放送	令和元年度末で放送終了
燕市公式LINE（ライン）	令和2年10月1日に発信開始。生活情報を中心に防災情報やイベント情報を発信。お友達登録者数 4,623人
FM-NIIGATA	令和2年11月から放送開始。「Tsubame Pride ～Chozsn Academy～」毎週月曜 12:30～12:50 市長による市の主要な産業、教育、観光施策などの深堀情報の発信。

### 3. ホームページ職員研修会開催状況

対象職員	新入職員・初心者	実務者	管理者	合 計
研修回数	2回	5回	1回	8回

#### ◆リニューアルに伴うシステム操作研修

対象職員	作成者	承認者	合 計
研修回数	5回	3回	8回

### 4. ふれあいトーク開催状況（まちづくり協議会との共同開催）

令和2年度は新型コロナウイルス感染症の影響により、開催を見送り。

※令和元年度 総参加者数 8会場 311人

### 5. カタログポケット（広報紙等多言語化配信事業）

対応言語	日本語、英語、中国語（簡体字・繁体字）、韓国語、タイ語、ポルトガル語、スペイン語、インドネシア語、ベトナム語
配信した冊子等	広報つばめ（毎号）、ごみカレンダー、洪水・土砂災害ハザードマップ、観光パンフレット、外国出身者向け生活ガイドブック、議会だより

## 市民活動支援に関する事務

## 1. まちづくり協議会支援事業

(1) 各地区まちづくり協議会の活動内容及び補助金額

(単位：円)

協議会名	活 動 内 容	補助金額
燕北地区 まちづくり協議会	Tシャツアート展、レインボー健康体操 等	1,146,104
燕第一地区 まちづくり協議会	みんなで作る案山子勢揃い、地域防災訓練、防犯パトロール 等	1,338,000
燕西地区 まちづくり協議会	親子でバドミントン、おやじの体操、詐欺被害防止用チラシ配布 等	1,185,000
燕第二地区 まちづくり協議会	事務局活動	53,600
燕東 コミュニティ協議会	ソフトバレー大会、ソフトボール大会、おうちライブ 等	389,540
吉田地区 まちづくり協議会	あいさつ運動、防犯パトロール、地域の文化講演会 等	1,049,902
吉田北 まちづくり協議会	サンタが家にやってくる、かかしを作ろう会、方言を話そう 等	649,283
粟生津地区協議会	長善館講義体験、世代間交流事業、交通安全街頭指導 等	714,738
吉田南地区協議会	防犯活動事業、交通安全事業 等	924,640
分水小学校区 まちづくり協議会	介護予防の健康づくり体操、はないっぱい運動 等	832,267
分水北地区 まちづくり協議会	地域のえんがわ 等	553,208
島上地区 まちづくり協議会	祭り子供みこし地域の伝統を未来に繋げる 等	666,430
四箇村 まちづくり協議会	大クリーン作戦、書初め大会、餅つき大会 等	294,749
合 計		9,797,461

※令和元年度補助金額合計 12,246,803 円

(2) まちづくり協議会懇談会

期 日	内 容
7 月 6 日～ 7 月 17 日	<<訪問懇談 (13 協議会) >> ・令和元年度まちづくり協議会補助金実績報告の指摘事項について ・新型コロナウイルス感染症に伴う事業実施の可否について ・その他連絡事項 (地域振興課、市民課、生活環境課)
2 月 22 日	<<懇談会>> ・令和2年度まちづくり協議会補助金実績報告の提出について ・令和3年度まちづくり協議会補助金交付申請と執行について ・令和3年度のまちづくり協議会補助金の交付金額(予定)等について ・その他連絡事項 ※新型コロナウイルス感染症の影響により中止、資料配布のみ
3 月 17 日	<<訪問懇談 (2 協議会) >> ・コロナ禍での事業実施について ・地域における現状と課題について

2. 協働のまちづくり推進事業

(1) イキイキまちづくり事業助成金審査会・事業報告会

【助成金審査会】

審査委員は団体からの助成金申請書類について、書類審査を実施。

ステップアップ事業・コラボ事業の申請団体はヒアリングで審査委員との質疑応答を実施。

審査委員の得点率により助成額を決定。

審査委員 (敬称略)	出口 高靖(会長、新潟経営大学)/石本 貴之(副会長、有限責任事業組合まちらぼ)/佐藤 めぐみ(燕市社会福祉協議会)/細野 美恵子(燕市社会教育委員)/榎 新二(燕市企画財政課)
審査項目	社会貢献性/独創性/実現性/継続性・発展性/経費の適正性/協働の効果 (コラボ事業のみ)

事 業 名	期 日	内 容
第 1 回審査会 (書面開催)	5 月 30 日 ～6 月 3 日	書類審査のみ 申請 : 3 団体 採択 : 3 団体
第 2 回審査会	10 月 16 日	申請 : 2 団体 採択 : 2 団体

## 【事業報告会】

交付決定を受けた団体から、取り組み状況、成果などを報告してもらい、審査委員が講評や助言を行う。

事業名	期 日	内 容
事業報告会 (事業成果発表・講評)	2月27日	・助成団体の活動成果報告 ・Instagram活用セミナー ※新型コロナウイルス感染症の影響により中止

## (2) 交付決定団体

(単位：円)

団 体 名	事業の名称	事業区分	交付金額
四箇村 まちづくり協議会	楽しく学ぶ地域の歴史講座 ・四箇村歴史講座 (参加者：30人) ・親子で学ぶ地域の歴史講座 (粟生津小、分水北小6年生とその保護者)	まちづくり コミュニティ事業	102,000
島上地区 まちづくり協議会	「秋の音楽会」事業 vol.4 (参加者：72人)	まちづくり コミュニティ事業	150,000
里山花とみどりの会	国上山 昆虫観察会 (参加者：親子15組 38人)	まちづくり コラボ事業	139,000
結婚応援団燕縁の会	未婚の男女のオンラインお見合い	まちづくり ステップアップ事業	73,000
TSUBAME×ACTIONS	ツバクロ×新潟大学生による 食育イベント (大学生向け参加者：20人) (親子向け参加者：20人)	まちづくり ステップアップ事業	200,000
合 計	5団体、5事業		664,000

※令和元年度 7団体、7事業 1,093,000円

## 3. コミュニティ助成事業((一財)自治総合センターが実施する宝くじ普及広報事業)

・令和2年度採択事業

(単位：円)

実施団体名	種 別	内 容	助成決定額
吉田西太田自治会	一般コミュニティ 助成事業	会議用品、イベント用品の整備	2,400,000
杉柳自治会	一般コミュニティ 助成事業	動力噴霧器等の整備	2,500,000
合 計	2団体		4,900,000

※令和元年度 2団体 12,300,000円



## 男女共同参画に関する事務

## 1. 男女共同参画推進審議会に関すること

期 日	内 容
第1回 6月10日 (書面開催)	【審議】 第3次燕市男女共同参画推進プラン令和元年度評価について 第3次燕市男女共同参画推進プラン令和2年度計画について 【その他】 令和2年度男女共同参画推進事業スケジュールについて
第2回 10月12日	つばめ輝く女性表彰選考委員会

## 2. 啓発等に関すること

事業名	内 容
男女共同参画講座 (地域セミナー)	<p>○期 日 2月7日 ○会 場 燕市役所 ○内 容 社長から学ぶ男女共同参画の取組み ○出演者     ゲスト (株)新越ワークス 山後 春信 社長             (株)諏訪田製作所 小林 知行 社長     ファシリテーター 新潟大学創生学部 渡邊 洋子 教授     進行 燕三条エフエム放送 高野 一美 氏 ○参加申込 41件(会場 12件 オンライン 29件) ○実行委員 9人(女性4人、男性5人) 会議7回開催 ○その他 (公財)新潟県女性財団 共催</p> <p>※新型コロナウイルス感染症の影響により中止</p>
女性と市長との懇談会	<p>○期 日 11月19日 ○内 容 新型コロナウイルス感染症緊急対策について</p>
女性のための 総合相談窓口	<p>○相談日 毎月1回、第3火曜日 ○会場 燕市民交流センター ○相談員 NPO法人 女のスペース・にいがた ○相談件数 延べ19件</p>
ハッピー・パートナー 企業登録推進	<p>県の制度。男女が共に働きやすく、仕事と家庭生活等の両立ができるように職場環境を整えたり、女性労働者の育成・登用などに積極的に取り組む企業等の「ハッピー・パートナー企業(新潟県男女共同参画推進企業)」への登録を推進する。 ○3月末現在登録数:67社(県内第3位) ※令和元年度末:49社</p>
広報つばめによる啓発	<p>「知っ得つばめ」コーナーコラム掲載 年3回(6月、10月、2月 各1日号)</p>

## 女性活躍推進に関する事務

### 1. 女性が輝くつばめプロジェクト推進事業に関すること

事業名	内 容
女性の活躍創造 プロジェクトチーム 「活働☆ つばめこまち応援隊」	平成 30 年度に市へ提出した提言書の事業化として、令和元年度に性別や年齢に関係なくイキイキと働くことのできる職場環境の整備に向けて、ワーク・ライフ・バランスなど様々な取り組みや工夫を行っている事業所に調査及びインタビューした内容をまとめた小冊子を作成し、市内事業所へ配布及び市のホームページで発信しました。 また、若手社員を対象に人生設計及びキャリアプランを考え、家族形成のきっかけづくりを行う「マイキャリア×ライフプランセミナー」を新たに企画し開催しました。
マイキャリア×ライフ プランセミナー 【総務課共催】	○「20 代から考えるこれからの人生」 【1 日目】1 月 15 日 ①体の経年変化 (済生会三条病院助産師) ②父親・母親体験談 (働く先輩パパ・ママ) ③ストレスケア (セルフ・アドヴァンス協会) ④ライフプラン (ファイナンシャルプランナー) 【2 日目】2 月 22 日 ④ライフプラン (続き) ⑤キャリアデザイン研修 (キャリアコンサルタント) ○参加者 市内 11 事業所と燕市役所 計 22 人
イクボス研修会 【総務課共催】	※7 月開催予定の「イクボス研修会」が新型コロナウイルス感染症の影響により中止 ○「イクボスの手引き」を作成、庁内イクボスに配布及び公開 羅針盤の掲示板にも掲載。
つばめ・やひこ 女性活躍 推進フォーラム 2020  ※H30から弥彦村共催 事業	○期 日 11 月 24 日 ○内 容 『女性活躍促進による企業力アップセミナー』 ○講 師 (株)ハー・ストーリー 代表取締役 日野 佳恵子 氏 ○事例発表 (株)シンドー 専務取締役 相場 秀信 氏 ○参加 Zoom 参加 (接続) 21 件 (同時視聴申込 67 人) サテライト会場 7 人 オンデマンド視聴 41 件

事業名	内 容
つばめ輝く女性表彰	<p>○期 日 11 月 16 日 ※つばめ・やひこ女性活躍推進フォーラム 2020 内で 動画配信</p> <p>○会 場 燕市役所</p> <p>○受賞者 [つばめ輝く女性賞] 松田 直子 氏／吉田手話サークルふれあい会長 ・燕市聴覚障がい者協会賛助会員)</p> <p>[つばめ輝く女性応援賞] 社会福祉法人 桜井の里福社会</p>
<p>女性のための 職場復帰セミナー 「マザーズ おしごとセミナー」</p> <p>【商工振興課・ 子育て支援課共催】</p>	<p>【座学編】</p> <p>○期 日 9 月 30 日</p> <p>○会 場 吉田産業会館</p> <p>○内 容 ・保育制度について説明（子育て支援課） ・就職活動のポイントについて（ハローワーク） ・先輩ママさん体験談 ・座談会、個別相談</p> <p>○参加者 市内在住女性 10 人</p> <p>【会社説明会編】</p> <p>○期 日 10 月 7 日</p> <p>○会 場 吉田産業会館</p> <p>○内 容 ・企業の紹介、そこで働くママの生の声 ・企業担当者との個別相談</p> <p>○参加企業 江部松商事(株)、(株)大泉物産、 (株)イマジデザイン 計 3 社</p> <p>○参加者 市内在住女性 10 人</p>

## つばめ若者会議に関する事務

## 1. つばめ若者会議事業

○つばめ若者会議メンバー数 (単位：人)

区分	一般		職員		計
	市内	市外	市内	市外	
男性	23	23	1	0	47
女性	25	16	8	3	52
計	48	39	9	3	99

※主な職業 会社員、自営業、公務員、大学生、高校生

○年代別集計 (単位：人)

区分	一般		職員		計
	市内	市外	市内	市外	
10代	20	8	0	0	28
20代	15	24	5	0	44
30代	8	2	3	0	13
40代	5	5	1	3	14
計	48	39	9	3	99

○会議等開催回数

- ①燕市役所まちあそび部ミーティング 22回 (うち若新ミーティング5回開催)  
 ②燕ジョイ活動部企画ワークショップ 13回  
 ③新潟経営大学連携事業ミーティング 3回  
 ④大河津分水通水100周年関連ミーティング 7回

○業務委託内容

委託先 株式会社 NEWYOUTH 代表取締役 若新 雄純 氏

内 容 高校生プロジェクト「燕市役所まちあそび部」の会議運営及びコーディネートの実施  
 ※新型コロナウイルス感染症の影響によりオンライン開催をメインに実施した。

No.	日時	内容	実施方法
第1回	7月31日	・セミナー ・燕市役所まちあそび部の概要説明 ・アイディア出しワークショップ	オンライン
第2回	9月30日	・活動のふりかえりとまとめ ・企画のコーディネート	オンライン
第3回	11月4日	・活動のふりかえりとまとめ ・企画のコーディネート	オンライン
第4回	12月18日	・2020年のふりかえり「若新雄純から見た燕市役所まちあそび部とは」	オンライン
卒業式	3月6日	・1期生卒業イベントの開催	オンライン
第5回	3月23日	・燕市役所まちあそび部メンバーと市内在住または市内高校に在学中の高校生を対象としたセミナー	対面式

2. 活動実績（メンバーによるアクション）

チーム名	活動名	内 容
つばめの学校プロジェクト	つばめの学校ワーク①	<ul style="list-style-type: none"> <li>・県内のまちづくりの先駆者を講師に、参加者同士の意見交換会を実施した。</li> </ul> 実施回数：各 1 回 参加者数：各回約 15 人
	つばめの学校ワーク②	
ふくしチーム	地域食堂	<ul style="list-style-type: none"> <li>・新型コロナウイルス感染症の影響により、飲食を伴わない取り組みとして、子どもの勉強会や交流会、孤立防止を目的にひとり親世帯に弁当を配布した。</li> </ul> 実施回数：弁当・食材の配達 17 回 子どもたちへの学習支援 5 回
きっかけづくりチーム	大河津分水ミッションウォーキング	7 月 22 日～9 月 30 日開催 <ul style="list-style-type: none"> <li>・信濃川大河津資料館、旧洗堰、大河津分水公園を周遊する謎解きウォーキングイベントを開催した。</li> </ul> 参加者数：123 人
	大河津神社建立	<ul style="list-style-type: none"> <li>・大河津分水の魅力を PR するイベント式神社を制作し大河津分水さくら公園（7 月 22 日～9 月 30 日）と道の駅国上（1 月 15 日～3 月 19 日）に設置した。</li> </ul>
燕ジョイ活動部	〇〇駅から●キロの旅	<ul style="list-style-type: none"> <li>・燕駅、吉田駅、分水駅周辺のまちあるきを実施し、メンバーが新たに発見したお店や地域の情報を SNS とウェブサイトを通じて発信した。</li> </ul>
	コロナ禍で燕ジョイ見つけてみた	<ul style="list-style-type: none"> <li>・燕市の若者はコロナ禍でどのように過ごしているか、おうち時間の楽しみ方などをインスタグラムに掲載した。</li> </ul>
	カクレオニ IN 燕市役所	10 月 10 日開催 <ul style="list-style-type: none"> <li>・夜の市役所を舞台に、世代関係なく楽しむイベントとして、鬼ごっこをベースにしたチーム対抗戦の競技型イベントを開催した。</li> </ul> 参加者数：25 人
	食欲の秋を発信する	<ul style="list-style-type: none"> <li>・メンバーが市内のスイーツ店を巡り、オススメ情報などをインスタグラムに掲載した。</li> </ul>

チーム名	活動名	内 容
燕市役所 まちあそび部	たこ焼き会議やってみた	8月17日開催 ・まちの資源を活用した企画第1弾として開催。市内の空き家をリノベーションしたカフェで、まちの魅力の再発見をテーマにたこ焼きを食べながら会議を実施した。
	水鉄砲生存遊戯 IN 燕市役所	9月6日開催 ・若者の交流イベントとして、市の資源（敷地や物品）を活用し、水鉄砲を使用したサバイバルゲーム大会を開催した。
	手持ち花火大会 IN 大河津分水	10月2日開催 ・2022年に通水100周年を迎える大河津分水のPRを兼ねて、手持ち花火大会を実施した。
	ゆるキャラバスケット選手権	10月25日開催 ・バスケットボールを通して、地元のゆるキャラやご当地ヒーローと交流した。
	ラジオ番組「JKのひるやすみ、」	・女子高生の昼休みのトークをコンセプトにしたラジオ番組を制作した。 放送回数：10回
	Outdoor Restaurant Tsubame -街燕軒-THE FIRST	12月5日開催 ・市内若手農家とのコラボレーション企画として開催した。収穫体験、オリジナルカレーづくり、ウェブ記事づくりなどを実施した。
	わたしの街の未来のさくらプロジェクト	12月12日開催 ・株式会社伊藤園が実施している「わたしの街の未来の桜プロジェクト」とのコラボレーション企画として、大河津分水周辺にさくらの植樹を実施した。
	大河津分水通水100周年スイーツ企画	・市内菓子店とコラボレーションし、大河津分水をテーマにしたスイーツを企画した。
	まちあそび部卒業式	・燕市役所まちあそび部1期生メンバーの内、3年生9人の卒業式を開催した。

## 交流推進に関する事務

## 1. 国際交流事業

事業名	内 容
国際交流ボランティア事業	○登録者：13 人（令和元年度：12 人） ○ごみカレンダー中国語版の翻訳協力（一部修正箇所のみ）
燕市国際交流協会への 助成及び委託	○国際交流の推進と地域経済の活性化を目的に燕市国際交流協会へ助成 個人会員：77 人 事業所・団体会員：66 団体 外国人のための日本語講座を共催  ○燕市で暮らす外国人同士の情報共有、外国人と地域住民が互いに理解を深めることを目的に交流会の開催を委託 第 1 回外国人のみなさんとの交流会 期 日 9 月 7 日 内 容 ①生活ミニ講座 ・防災について ②交流会 参加者 23 人（うち外国人 7 人） 第 2 回外国人のみなさんとの交流会 期 日 2 月 28 日 ※新型コロナウイルス感染症の影響により中止 内 容 ①生活ミニ講座 ・ゴミの出し方 ・日本の箸の作法 ②交流会 ホームページリニューアル 内 容 中国語・英語に対応したホームページの作成
JICA ボランティアに伴う表 敬訪問	ウズベキスタンでの活動が終了した田中 美樹 氏が市長を表敬訪問（派遣期間：2018 年 7 月～2020 年 3 月）

## 2. イメージアップ燕推進事業

## (1) 東京ヤクルトスワローズ連携事業

期 日	事業名	開催場所等
5 月 12 日	【中止】スワローズ・ライスファームプロジェクト 田植えイベント	市役所庁舎南側水田
7 月 23 日 ～28 日	【中止】神宮リトルシニアキャンプ (主管：社会教育課)	サンスポーツランド分水 ほか
8 月 14 日 ～16 日	【中止】横浜 DeNA ベイスターズ対東京ヤクルトス ワローズ戦イベントブース出展・少年野球チーム観 戦ツアー	HARD OFF ECO スタジア ム新潟

期 日	事 業 名	開 催 場 所 等
9 月 12 日	【中止】スワローズ・ライスファームプロジェクト 稲刈りイベント WEB（動画等）でのつば九郎米新米 PR に変更	市役所庁舎南側水田
10 月 24 日	燕市 DAY 出展（5/24 から日程変更）	明治神宮野球場 観客動員数 14,456 人
11 月 21 日 ～23 日	【中止】第 8 回東京ヤクルトスワローズカップ 少年野球交流大会 （主管：社会教育課）	沖縄県浦添市 ANA BALL PARK 浦添
12 月 6 日	東京ヤクルトスワローズ ファン感謝 DAY 出展	明治神宮野球場
12 月上旬	【中止】つばめ野球クリニック（小学生対象）	スポーツランド燕 燕市野球スポーツ少年 団所属チーム選手
12 月上旬	【中止】スワローズ選手トークショー	分水公民館
3 月下旬	【中止】スワローズ OB 野球教室（小学生対象） （主管：社会教育課）	スポーツランド燕 燕市野球スポーツ少年 団所属チーム選手

※ヤクルト主催試合ヒーロー賞の提供

(2) PR 大使関係

4 月 18 日	宇佐美 彰朗 氏	【中止】燕さくらマラソン大会 PR アンバサダーとして出演 スターターやウォーキングの部へのゲスト依頼
11 月 21 日	本宮 宏美 氏	中学 3 年生応援事業「フェニックス 600」夢コンサート (燕市文化会館)

3. 都市交流・連携事業

自治体名	期 日	内 容（開 催 場 所）
南魚沼市	8 月	【中止】プラットホーム会議を南魚沼市で開催
	10 月	【中止】八色の森市民まつりへ出展
南相馬市	7 月 26 日	【招待見合わせ】相馬野馬追へ出席
	10 月 4 日	【中止】青空即売会（ツバメルシェ）へ招待
	12 月 19 日	南相馬市交流自治体フェア 2020 へ商品出品 ※南相馬市職員による代理販売 ※11 月上旬から日程変更
南陽市	5 月	【中止】南陽市ワインフェスティバルに参加
	8 月 8 日～16 日	【招待見合わせ】じばさんお盆フェアへ招待
	10 月 4 日	【中止】青空即売会（ツバメルシェ）へ招待
	10 月 24 日～25 日	【出展見合わせ】第 108 回南陽の菊まつりへ出展



## 4. つばめ移住・定住促進事業

## (1) 相談・魅力発信業務

## ①移住・定住に関する相談対応

- ・オンライン移住相談 14 件、窓口対応 2 件、電話対応 1 件
- ・家賃補助金に関する問い合わせ・対応 106 件

## ②PR ツールによる魅力発信

- ・移住者へのインタビューをまとめたブログ「ツバメビトコレクション」
- ・燕市地域おこし協力隊 Instagram・Facebook

## ③首都圏等で開催される移住・定住に関連するイベント出展状況

期日	イベント名	相談件数
7 月 26 日	にいがた暮らしセミナー（オンライン）	0 件
8 月 23 日	にいがた若者座談会（オンライン）	0 件
8 月 29 日	にいがた暮らしセミナー（オンライン）	0 件
9 月 13 日	にいがた暮らしセミナー（オンライン）	0 件
10 月 10 日・11 日	ふるさと回帰フェア（オンライン）	2 件
10 月 24 日	にいがた暮らしセミナー（オンライン）	0 件
11 月 22 日	にいがた U・I ターンフェア（オンライン）	0 件
12 月 6 日	北関東磐越 5 県合同移住相談会（オンライン）	0 件
12 月 12 日	にいがた暮らしセミナー（オンライン）	0 件
1 月 17 日～2 月 14 日	にいがた U・I ターンフェア WEEK（オンライン）	0 件
3 月 13 日	JOIN 移住・交流&地域おこしフェア（オンライン）	0 件
合 計		2 件

※令和元年度 相談件数：47 件

## ④市内での移住者向けイベントの開催

イベント名	開催日	参加者数
初めての冬に備える講習会	11 月 14 日	15 人

## ⑤ツバメビト移住ツアーの開催

内 容	開催回数	参加者数
移住希望者の要望を取り入れたオーダーメイド型ツアー	3 回	3 世帯 3 人

## (2) 燕市移住希望者交通費補助金

交付決定件数 2 件

## (3) 燕市移住者住宅支援事業補助金

新婚世帯移住者交付決定件数 30 件

U・I ターン者交付決定件数 35 件

## (4) 燕市移住就業等支援補助金

交付決定件数 0 件

## 5. 男女の出会いサポート事業

### (1) つばコン de ハッピー∞プロジェクト実行委員会

婚活イベント等を実施・支援する企業・団体と庁内関係部署で構成し、イベントの企画・運営に関する協議のため 8 回開催。

### (2) 婚活イベント

種別	イベント名	開催日	参加者数	カップル数
婚活	つばコン★恋の収穫祭 ～もとまちサンセットを 一緒に見よう～	10 月 18 日	32 人 (男女 16 人ずつ)	6 組
婚活	つばコン★恋の収穫祭 Spring ～莓一会 二度とない 出会いがそこにはある～	3 月 7 日	27 人 (男性 14 人・ 女性 13 人)	5 組

※令和元年度 イベント数：婚活 2 回、参加者：71 人、カップル数：15 組

### (3) 男性向けコミュニケーションスキル講座

イベントに参加する男性に対し、女性の気持ちを引き付ける話題や身だしなみ等のコミュニケーションを上手にとるための講座をイベント開催前に実施。(年 2 回)

### (4) 女性向けコミュニケーションスキル講座

イベントに参加する女性に対し、結婚の現状やイベントにあたっての心構え、コミュニケーションのコツを伝える講座をイベント当日の開始前に実施。(年 2 回)

### (5) 出会い応援団

市内全域で婚活イベントを盛り立てるため、「イベントの告知協力」「企業・団体内でのイベント告知」「企業・団体でのイベントの主催を行う」企業・団体を募集。

【登録企業・団体数】 60 社・団体

- ・イベントの告知協力 58 社・団体
- ・企業、団体内でのイベント告知 34 社・団体
- ・企業、団体でのイベント開催 17 社・団体

## 6. 郷人会支援事業

団 体 名	内 容
首都圏えちご吉田会	・【中止】第 26 回首都圏えちご吉田会総会 (5 月 17 日) ・【中止】新春のつどい
東京分会	・【中止】第 26 回分水町出身者の集い (6 月 21 日) ・会報 (分会会ニュース) 印刷発送支援

## 7. 東京つばめいと事業

- (1) 会員数 680 人 (男性 377 人、女性 303 人)  
 うち大学生 658 人 (男性 366 人、女性 292 人)  
 うち社会人 22 人 (男性 11 人、女性 11 人)

- (2) 活動：新型コロナウイルス感染症の影響により首都圏で開催を予定していた勉強会・交流会はオンラインに変更。

期日	事業名	参加者数
4 月 16 日～	オンラインランチ 全 58 回 (4 月～7 月：週 2 回 8 月～3 月：週 1 回)	延べ 178 人
6 月 8 日	オンライン交流会	6 人
8 月 3 日	オンライン勉強会 (テーマ：大河津分水路)	3 人
8 月 6 日～7 日	オンライン企業見学 (公社つばめいとと連携)	延べ 8 人
8 月 11 日	オンラインまちあるき (燕・吉田)	3 人
8 月 21 日	オンラインまちあるき (分水)	4 人
11 月 9 日	オンライン交流会 (オンライン相談先輩メンバー顔合わせ)	3 人
11 月 11 日	オンライン交流会 (オンライン相談先輩メンバー顔合わせ)	4 人
2 月 2 日	オンライン勉強会 (テーマ：鬼・節分)	4 人
3 月 20 日	オンライン交流会 (新メンバー交流会&抽選会)	13 人

- (3) 情報拡散：東京つばめいとホームページや、Facebook、Instagram、LINE などの SNS による情報発信

- (4) 帰省を自粛する学生支援

緊急事態宣言発令時に市内有志発案による帰省を自粛する燕市出身・県外在住の学生支援企画を実施。

- 1 回目 コシヒカリ 5 kg、布製マスク、みそ、漬け物、きゅうり  
 2 回目 背脂ラーメン 2 食分  
 3 回目 焼き菓子等 5 個、ドリップコーヒー、栄養ドリンク  
 フェニックス 11「燕市就学援助金 (貸与型)」のチラシを同封

・発送地域：33 都道府県

・発送件数：547 件 (2 回目、3 回目は 541 件)

## 8. 「ふるさと燕」大学生等応援事業

経済的な面だけでなく、様々な不安やストレスを抱えながらも頑張っている学生に対し、応援物資とメッセージを届け、学生生活を多角的にサポートするためオンライン相談やオンラインインターンシップなど実施。

### (1) 物資発送

- 1 回目 新米コシヒカリ 5kg 、南蛮みそ
- 2 回目 角煮麻婆のもと、鮭の焼き漬け、梨(新興)
- 3 回目 菓子詰合せ(マドレーヌ、クッキー他)、ドリップコーヒー  
煮込みハンバーグ、鮭の焼き漬け
- 4 回目 背脂ラーメン 2 食分

・発送地域：31 都道府県

・発送件数：1 回目 510 件／2 回目 510 件／3 回目 509 件／4 回目 493 件

### (2) メッセージ動画

『ふるさとからのムービーレターVOICE』YouTube 配信 合計 30 本

恩師編 13 本

農家編 5 本

企業・支援者編 7 本

市民編 5 本

### (3) オンライン相談会・座談会の実施

オンライン相談窓口を常時設置。生活面では関東で働くことやUターン後の生活の変化、仕事面では働いてわかる業界の面白さなど、東京つばめいとの先輩メンバーがアドバイスを実施。

・実施回数：2 回(参加者数：延べ 8 人)

### (4) オンライン・インターンシップの実施

コロナ禍で思うような就活ができない学生を支援するためオンラインでのインターンシップを実施

・実施回数：1 回(参加者数：32 人)

## 子育て応援企業サポート事業に関する事務

### 1. つばめ子育て応援企業認定制度

従業員の仕事と子育てが両立できる職場環境づくりに積極的に取り組む企業を「つばめ子育て応援2つ星・3つ星企業」として認定し、市のホームページや「広報つばめ」で企業をPRするなどして、企業のイメージアップ支援を行いました。

※つばめ子育て応援企業の要件

新潟県の「ハッピー・パートナー企業」に登録し、「子育て応援プラス」または「イクメン応援プラス」の上乗せ認定を受けていること。

◎つばめ子育て応援2つ星企業＝「子育て応援プラス」認定を受けた企業

◎つばめ子育て応援3つ星企業＝「イクメン応援プラス」認定を受けた企業

認定区分	認定企業数
つばめ子育て応援2つ星企業	3社
つばめ子育て応援3つ星企業	9社
計	12社

### 2. 男性従業員の育児休業取得促進奨励金

つばめ子育て応援企業に勤務する男性従業員が、1歳2カ月未満の子どもを養育するために育児休業を取得した際に企業と取得者本人に奨励金を交付しました。

対象	育児休業取得日数 (勤務を要しない日を除く)	件数	交付金額
つばめ子育て応援2つ星企業	5日以上 (70,000円/件)	0件	0円
つばめ子育て応援3つ星企業	5日～13日 (70,000円/件)	0件	0円
	14日以上 (150,000円/件)	2件	300,000円
認定企業の男性従業員	5日以上 (50,000円/件)	2件	100,000円
合 計		4件	400,000円

## 戸 籍 に 関 す る 事 務

※( )内は令和元年度

## 1. 本籍数及び本籍人口（令和3年3月31日現在）

(1) 本籍数 34,890(35,055) (2) 本籍人口 85,219人(85,891人)

## 2. 戸籍届処理件数

種 別	件 数	種 別	件 数	種 別	件 数
出 生	628(650)	親 権 ・ 後 見	5( 3)	国 籍 選 択	1( 0)
国 籍 留 保	3( 3)	死 亡	1,124(1,079)	氏 の 変 更	5( 5)
認 知	5( 9)	失 踪	2( 1)	名 の 変 更	4( 1)
養 子 縁 組	55( 58)	復 氏	1( 2)	転 籍	198(224)
養 子 離 縁	14( 20)	姻族関係終了	2( 3)	訂 正 ・ 更 正	76( 25)
法 73 条 の 2	2( 4)	入 籍	124(151)	不 受 理 申 出	7( 9)
婚 姻	689(849)	分 籍	8( 9)	追 完	1( 0)
離 婚	156(159)	国 籍 喪 失	0( 0)	そ の 他	1( 1)
法 77 条 の 2	68( 71)	帰 化	1( 0)	合 計	3,180(3,336)

3. 新戸籍編成	418 件	( 451 件 )
4. 戸籍全部消除	583 件	( 581 件 )
5. 違反通知	1 件	( 4 件 )
6. 戸籍の再製補完	0 件	( 0 件 )
7. その他管轄法務局に対する許可申請等	25 件	( 0 件 )
8. 身上調査照会処理	608 件	( 714 件 )
9. 既決犯罪事件処理	82 件	( 91 件 )
10. その他の事項照会処理	304 件	( 226 件 )
11. 相続税法第 58 条の規定による通知	1,117 件	(1,078 件 )

## 住 民 基 本 台 帳 に 関 す る 事 務

※( )内は令和2年3月31日現在

## 1. 住民基本台帳世帯数及び人口（令和3年3月31日現在）

地 区	世 帯 数	人 口		
		男	女	計
燕 地 区	16,423	20,424	21,274	41,698
吉田地区	9,013	11,369	12,059	23,428
分水地区	4,787	6,405	6,808	13,213
計	30,223 (29,894)	38,198 (38,533)	40,141 (40,400)	78,339 (78,933)

## 2. 住民基本台帳人口移動状況

区分	令和2年 3月31日の 住民基本 台帳人口	自然動態		社会動態		年間 増減 数	令和3年 3月31日の 住民基本 台帳人口
		出生	死亡	転入 [ ]職権による	転出 [ ]職権による		
男	38,533	217	501	903[5]	954[11]	△335	38,198
女	40,400	243	484	903[2]	921[4]	△259	40,141
合計	78,933	460 (481)	985 (964)	1,806[7] (1,974)[3]	1,875[15] (1,940)[10]	△594	78,339

## 3. 住民基本台帳届出状況

種 別	転 入	転 出	転 居	その他	計
受理件数	1,430 (1,546)	1,624 (1,583)	910 (925)	3,034 (3,050)	6,998 (7,104)

## 4. 住民基本台帳関係処理状況

作 成	住 民 票	2,271( 2,354)	他市町村への通知		3,044( 3,214)
	戸籍の附票	1,421( 1,518)	他市町村からの通知		4,367( 4,440)
改 製	住 民 票	4( 4)	修 正	住 民 票	4,408( 4,433)
消 除	住 民 票	2,871( 2,776)		戸籍の附票	5,918( 6,154)
	戸籍の附票	2,071( 2,250)	合 計		26,375(27,143)

## 人口動態調査票作成に関する事務

※( )内は令和元年度

種 別	件 数	種 別	件 数
出 生 票	475( 492)	離 婚 票	88( 89)
死 亡 票	943( 958)	死 産 票	3( 12)
婚 姻 票	290( 317)	計	1,799(1,868)

## 印鑑登録に関する事務

※( )内は令和元年度

種 別	件 数	種 別	件 数
登 録	2,131(2,074)	登 録 証 亡 失	361( 346)
廃 止	182( 231)	職 権 抹 消	1,800(1,820)

令和3年3月31日現在 印鑑登録者数 52,241 件

## 外国人住民に関する事務

※( )内は令和元年度

## 1. 外国人住民国籍別年齢別人口及び世帯状況（令和3年3月31日現在）

国 籍	16 歳未満			16 歳以上			合 計		
	男	女	計	男	女	計	男	女	計
オーストラリア	0	0	0	1	1	2	1	1	2
ブラジル	0	1	1	8	6	14	8	7	15
バングラデシュ	0	0	0	1	0	1	1	0	1
カンボジア	0	0	0	0	4	4	0	4	4
スリランカ	0	0	0	3	2	5	3	2	5
中 国	4	5	9	39	80	119	43	85	128
台 湾	0	0	0	1	1	2	1	1	2
インドネシア	1	0	1	25	9	34	26	9	35
朝 鮮	0	0	0	1	2	3	1	2	3
韓 国	0	0	0	11	15	26	11	15	26
マレーシア	0	0	0	1	1	2	1	1	2
メキシコ	0	0	0	1	0	1	1	0	1
ネパール	0	1	1	14	2	16	14	3	17
フィリピン	1	3	4	16	47	63	17	50	67
ポーランド	0	0	0	0	1	1	0	1	1
ロシア	0	0	0	0	2	2	0	2	2
タ イ	0	0	0	2	7	9	2	7	9
トルコ	0	0	0	1	1	2	1	1	2
南アフリカ共和国	0	0	0	1	0	1	1	0	1
英 国	1	0	1	3	4	7	4	4	8
米 国	2	1	3	4	2	6	6	3	9
ベトナム	2	3	5	126	107	233	128	110	238
計	11 (10)	14 (11)	25 (21)	259 (253)	294 (264)	553 (517)	270 (263)	308 (275)	578 (538)
世帯数								515 (478)	

## 特別永住者証明書交付に関する事務

※( )内は令和元年度

## 1. 特別永住者証明書等の交付

3 件( 1 件 )



## 窓 口 に 関 す る 事 務

※( )内は令和元年度

## 1. 戸籍及び住民基本台帳、印鑑登録等処理件数及び手数料

種 別	有料件数	無料件数	手数料 (円)
戸籍除籍謄抄本・記載事項証明	19,125	5,815	11,172,100
住民票謄抄本・記載事項証明・戸籍附票	27,418	3,503	8,225,400
住民票閲覧	95	1,857	28,500
マイナンバー通知カード再発行	65	12	32,500
マイナンバーカード再発行	42	9	33,600
印鑑登録	2,124	2	637,200
印鑑登録証明書	20,948	39	6,284,400
自動車臨時運行許可	577	0	432,750
身分証明書ほか証明書	638	247	191,400
計	71,032 ( 72,237 )	11,484 ( 11,955 )	27,037,850 ( 27,505,850 )

※ 令和2年度におけるマイナンバーカード交付者数

: 8,182 人 ( 累計 15,179 人 )

2. 毎週水曜日窓口延長 (年度末・年度始めを含む)、毎月第2日曜日及び毎月第4土曜日  
開庁利用状況

81回( 74回 ) 利用者数:4,298人( 2,679人 )

種 別	件 数	種 別	件 数
戸 籍 謄 抄 本	499( 522 )	税 証 明	319( 307 )
住 民 票 謄 抄 本	1,186(1,126 )	パ ス ポ ー ト	39( 314 )
印 鑑 登 録	266( 222 )	マイナンバーカード	2,023( — )
印 鑑 証 明	975( 994 )	そ の 他	226( 516 )
身 分 証 明	14( 15 )	合 計	5,547(4,016 )

## 3. 郵便局による特定事務取扱件数

(小池・小中川・神田町・国上・燕南・燕・燕東・米納津・島上・越後吉田・分水郵便局)

戸籍謄抄本	住民票謄抄本	印鑑証明	税 証 明	合計件数	利用者数
171 ( 169 )	1,083 ( 1,040 )	1,071 ( 828 )	7 ( 9 )	2,332 ( 2,046 )	1,997人 ( 1,748人 )

## 4. 合併証明書発行件数

申請者:75人( 103人 ) 件数:75件( 105件 )

## 5. 一般旅券申請及び交付件数

申 請

10 年	5 年	記載事項変更	増 補	紛 失	計
65 (644)	45 ( 687)	1 (25)	0 (2)	0 (6)	111 (1,364)

交 付      147 件 (1,392 件 )

※ 一般旅券印紙等購買基金の状況

基 金	本年度繰出額	運 用 状 況		年 度 末 の 基 金 の 額
		受 入	払 出	
一般旅券印紙 等購買基金	2,000,000	3,941,000	3,941,000	2,000,000
現 金	498,500	1,951,000	1,990,000	459,500
印紙・証紙	1,501,500	1,990,000	1,951,000	1,540,500

## 6. 火葬許可証交付件数

区 分	12 歳以上	12 歳未満	死 産
市 内 居 住 者	962 体 ( 938)	2 体 ( 2)	3 胎 ( 12)
市 外 居 住 者	11 体 ( 17)	0 体 ( 0)	0 胎 ( 0)
計	973 体 ( 955)	2 体 ( 2)	3 胎 ( 12)

## 住居表示に関する事務

※( )内は令和元年度

1. 住居表示新築届・変更届件数      126 件 ( 123 件 )

2. 住居表示証明件数      141 件 ( 197 件 )

## 本人通知制度登録申請に関する事務

※( )内は令和元年度

1. 令和 2 年度登録者数      91 人 ( 64 人 )

2. 令和 2 年度末累計登録者数      228 人

## 消費生活相談に関する事務

※( )内は令和元年度

## 1. 男女別・年代別相談件数

性別	10 代	20 代	30 代	40 代	50 代	60 代	70 代	80 代	不明	合計
男性	0 (0)	7 (5)	11 (8)	15 (16)	31 (13)	21 (10)	13 (19)	3 (3)	0 (2)	101 (76)
女性	3 (0)	8 (3)	22 (11)	14 (22)	22 (26)	13 (16)	11 (14)	4 (8)	5 (0)	102 (100)
計	3 (0)	15 (8)	33 (19)	29 (38)	53 (39)	34 (26)	24 (33)	7 (11)	5 (2)	203 (176)

## 2. 主な相談内容

インターネット等通信関連 83 件、多重債務 3 件、訪問販売 4 件、電話勧誘 9 件、送り付け商法 8 件、  
その他 96 件

うち高齢者関連（65 歳以上）の相談者 45 名

## 税 務 に 関 す る 事 務

## 1. 市税等の税額（現年課税分の調定額）

（単位：千円）

税 目	税 額		比 較
	令和2年度	令和元年度	
1. 市民税	4,633,955	4,961,391	△ 327,436
個 人	3,839,211	3,818,756	20,455
法 人	794,744	1,142,635	△ 347,891
2. 固定資産税	5,256,296	5,203,113	53,183
純固定資産税	5,251,557	5,198,373	53,184
交付金	4,739	4,740	△ 1
3. 軽自動車税	282,334	267,834	14,500
種別割	273,938	265,858	8,080
環境性能割	8,396	1,976	6,420
4. 市たばこ税	505,427	523,346	△ 17,919
普通税計	10,678,012	10,955,684	△ 277,672
5. 国民健康保険税	1,465,801	1,477,951	△ 12,150
一般被保険者 国民健康保険税	1,465,563	1,476,232	△ 10,669
退職被保険者 国民健康保険税	238	1,719	△ 1,481
6. 介護保険料	1,835,754	1,853,609	△ 17,855

## 2. 市民税に関すること

## (1) 個人の市民税

## ア. 徴収区分別納税義務者数及び税額

（単位：人、千円、％）

区 分		令和2年度		令和元年度	
			割合		割合
特別徴収	納税義務者数	35,513	83	35,293	83
	税額	3,169,491	83	3,161,132	83
普通徴収	納税義務者数	7,422	17	7,456	17
	税額	662,289	17	641,481	17
計	納税義務者数	42,935	100	42,749	100
	税額	3,831,780	100	3,802,613	100
過年度分	納税義務者数	312	—	341	—
	税額	7,431	—	16,143	—
合 計	納税義務者数	43,247	—	43,090	—
	税額	3,839,211	—	3,818,756	—

## イ. 所得調査実施件数

（単位：件）

令和2年度	令和元年度
802	507

## ウ. 個人事業の開廃業等届出書の受理件数 (単位: 件)

届出区分	令和2年度	令和元年度
開業届	37	29
休業届	1	1
廃業届	59	35
法人成	12	3
各種変更届	1	1

## (2) 法人の市民税

## ア. 課税状況 (単位: 千円、%)

区 分		令和2年度		令和元年度	
		課 税 額	前年比	課 税 額	前年比
現年度分	均 等 割	249, 006	99. 1	251, 348	98. 8
	法人税割	543, 235	61. 9	877, 837	104. 6
	計	792, 241	70. 2	1, 129, 185	103. 2
過年度分	均 等 割	571	61. 4	930	162. 6
	法人税割	1, 932	15. 4	12, 520	125. 9
	計	2, 503	18. 6	13, 450	127. 9
合 計	均 等 割	249, 577	98. 9	252, 278	99. 0
	法人税割	545, 167	61. 2	890, 357	104. 8
	合 計	794, 744	69. 6	1, 142, 635	103. 5

## イ. 法人数

区 分		均 等 割 税率 (年額)	令和2年度	令和元年度
第1号 法人	次の各号に掲げる法人以外の法人等	50, 000 円	1, 759 社	1, 772 社
第2号 法人	資本等の金額が1千万円以下である法人で従業者数の合計数が50人を超えるもの	120, 000 円	18 社	18 社
第3号 法人	資本等の金額が1千万円を超え1億円以下である法人で従業者数の合計数が50人以下であるもの	130, 000 円	464 社	467 社
第4号 法人	資本等の金額が1千万円を超え1億円以下である法人で従業者数の合計数が50人を超えるもの	150, 000 円	60 社	59 社
第5号 法人	資本等の金額が1億円を超え10億円以下である法人で従業者数の合計数が50人以下であるもの	160, 000 円	70 社	69 社
第6号 法人	資本等の金額が1億円を超え10億円以下である法人で従業者数の合計数が50人を超えるもの	400, 000 円	17 社	18 社
第7号 法人	資本等の金額が10億円を超える法人で、従業者数の合計数が50人以下であるもの	410, 000 円	82 社	84 社
第8号 法人	資本等の金額が10億円を超え50億円以下である法人で、従業員数の合計数が50人を超えるもの	1, 750, 000 円	8 社	8 社
第9号 法人	資本等の金額が50億円を超える法人で従業員数の合計数が50人を超えるもの	3, 000, 000 円	12 社	11 社
合 計			2, 490 社	2, 506 社

## ウ. 法人の各種届出書の受理件数

	令和2年度	令和元年度
設立申告書	97 件	62 件
廃止申告書	99 件	103 件
変更等届出書	208 件	230 件

## エ. 申告状況

(単位：件、千円)

区 分	令和2年度		令和元年度	
	件 数	税 額	件 数	税 額
確定申告	2,734	535,524	2,698	681,377
予定申告	808	254,983	861	447,609
修正・更正決定	35	1,734	69	199
(内) 歳入還付	(136)	(9,257)	(121)	(15,502)
計	3,577	792,241	3,628	1,129,185
過年度申告	139	2,503	248	13,450
合 計	3,716	794,744	3,876	1,142,635
歳出還付	206	30,417	224	31,415

## 3. 固定資産税に関すること

## (1) 課税状況

(単位：㎡、千円)

区 分		令和2年度	令和元年度
土 地	評価総面積	81,043,834	81,057,859
	総評価額	278,676,791	279,305,894
	課税標準額	128,669,033	128,968,707
	税額	1,758,876	1,771,184
家 屋	評価総面積	8,789,378	8,742,855
	総評価額	189,336,555	183,190,086
	課税標準額	188,735,777	182,506,240
	税額	2,579,814	2,506,730
償却資産	評価総面積	—	—
	総評価額	71,311,453	70,394,481
	課税標準額	66,402,991	66,783,614
	税額	908,097	917,634
計	評価総面積	—	—
	総評価額	539,324,799	532,890,461
	課税標準額	383,807,801	378,258,561
	税額	5,246,787	5,195,548
過年度分	評価総面積	—	—
	総評価額	—	—
	課税標準額	—	—
	税額	4,770	2,825
合 計	評価総面積	—	—
	総評価額	—	—
	課税標準額	—	—
	税額	5,251,557	5,198,373
交 付 金	評価総面積	—	—
	総評価額	877,423	877,786
	課税標準額	338,491	338,564
	税額	4,739	4,740

## (2) 評価事務

## ア. 土地の地目別増減

(単位：㎡)

区 分	地目変更実施面積	
	令和2年度	令和元年度
田	△ 39,701	△ 104,262
介在田	△ 29,878	△ 1,767
畑	4,889	△ 6,733
介在畑	△ 5,815	△ 5,663
宅 地	101,753	104,554
雑種地	△ 21,426	62
原 野	0	△ 224
山 林	△ 505	8

イ. 家屋について

(単位：件、㎡)

区 分		令和2年1月から令和2年12月建築分		平成31年1月から令和元年12月建築分	
		件 数	面 積	件 数	面 積
木 造	新 築	343	49,363	368	48,887
	増 築	32	1,539	28	1,375
	計	375	50,902	396	50,262
非 木 造	新 築	68	17,028	76	37,815
	増 築	5	8,300	12	2,400
	計	73	25,328	88	40,215
合 計	新 築	411	66,391	444	86,702
	増 築	37	9,839	40	3,775
	合 計	448	76,230	484	90,477



## 4. 軽自動車税に関すること

## (1) 課税状況

(単位：台、千円)

種 別			令和2年度		令和元年度	
			台 数	税 額	台 数	税 額
原 動 機 付 自 転 車		50cc以下	1, 864	3, 728	2, 036	4, 072
		90cc以下	226	452	237	474
		125cc以下	316	758	302	725
		ミニカー	29	107	31	115
軽 自 動 車	二 輪 車		752	2, 707	744	2, 678
	四輪 乗用	自家用	24, 145	220, 962	23, 936	212, 527
		営業用	1	8	1	8
	四輪 貨物	自家用	5, 844	28, 806	5, 898	28, 633
		営業用	88	319	92	323
小 型 特 殊 自 動 車		農耕用	2, 994	7, 186	3, 087	7, 409
		その他	528	3, 115	520	3, 068
二輪の小型自動車			965	5, 790	971	5, 826
計			37, 752	273, 938	37, 855	265, 858
過年度分			0	0	0	0
合 計			37, 752	273, 938	37, 855	265, 858

## 5. 市たばこ税に関すること

## (1) 課税状況

	令和2年度	令和元年度
売渡し本数	86,082 千本	92,391 千本
うち旧3級品	0 千本	1,599 千本
税 額	505,427 千円	523,346 千円

6. 国民健康保険税に関すること

(1) 課税状況 (令和2年度)

ア. 一般被保険者

(令和3年3月31日現在)

医療 保 険	区分	算 定 標 準 額	税 率	算定税額	構成割合
	所 得 割	10,740,686 千円	6.70 %	719,622 千円	54.9 %
	資 産 割				
	均 等 割	16,897 人	21,800 円	368,355 千円	28.1 %
	平 等 割	10,973 件	21,400 円	222,180 千円	17.0 %
	算出税額			1,310,157 千円	100.0 %
	税 額	区 分	世帯数	金 額	
		限 度 超 過 額	122 件	46,369 千円	
		低所得者軽減額	5,012 件	147,476 千円	
		単 身 軽 減 額	1,258 件	15,067 千円	
	月 割	増 減	額	△ 135,154 千円	
	端 数	処 理	額	△ 11,495 千円	
	条 例	減 免	額	818 千円	
	計			953,778 千円	
過 年 度 分			6,653 千円		
合 計			960,431 千円		
後期 高 齢 者 支 援 金	区分	算 定 標 準 額	税 率	算定税額	構成割合
	所 得 割	10,740,686 千円	2.70 %	289,995 千円	56.2 %
	資 産 割				
	均 等 割	16,897 人	13,400 円	226,420 千円	43.8 %
	平 等 割	0 件	0 円	0 千円	0.0 %
	算出税額			516,415 千円	100.0 %
	税 額	区 分	世帯数	金 額	
		限 度 超 過 額	246 件	30,460 千円	
		低所得者軽減額	5,012 件	55,121 千円	
		単 身 軽 減 額	1,258 件	6,108 千円	
	月 割	増 減	額	△ 51,661 千円	
	端 数	処 理	額	△ 4,724 千円	
	条 例	減 免	額	289 千円	
	計			368,052 千円	
過 年 度 分			2,523 千円		
合 計			370,575 千円		
介 護 保 険	区分	算 定 標 準 額	税 率	算定税額	構成割合
	所 得 割	4,404,722 千円	2.40 %	105,712 千円	55.3 %
	均 等 割	5,514 人	15,500 円	85,467 千円	44.7 %
	算出税額			191,179 千円	100.0 %
	税 額	区 分	世帯数	金 額	
		限 度 超 過 額	86 件	8,941 千円	
		低所得者軽減額	2,303 件	21,085 千円	
	月 割	増 減	額	△ 25,454 千円	
	端 数	処 理	額	△ 2,355 千円	
	条 例	減 免	額	0 千円	
	計			133,344 千円	
	過 年 度 分			1,213 千円	
合 計			134,557 千円		
総 計				1,465,563 千円	

イ. 退職被保険者 (令和3年3月31日現在)

医療保険	区分	算定標準額	税率	算定税額	構成割合
	所得割	0 千円	6.70 %	0 千円	— %
	資産割				
	均等割	0 人	21,800 円	0 千円	— %
	平等割	0 件	21,400 円	0 千円	— %
	算出税額			0 千円	— %
	税 額	区 分	世帯数	金 額	
		限度超過額	0 件	0 千円	
		低所得者軽減額	0 件	0 千円	
		単身軽減額	0 件	0 千円	
	月割増減額				0 千円
	端数処理額				0 千円
	条例減免額				0 千円
	計				0 千円
	過年度分				149 千円
	合計				149 千円
後期高齢者支援金	区分	算定標準額	税率	算定税額	構成割合
	所得割	0 千円	2.70 %	0 千円	— %
	資産割				
	均等割	0 人	13,400 円	0 千円	— %
	平等割	0 件	0 円	0 千円	— %
	算出税額			0 千円	— %
	税 額	区 分	世帯数	金 額	
		限度超過額	0 件	0 千円	
		低所得者軽減額	0 件	0 千円	
		単身軽減額	0 件	0 千円	
	月割増減額				0 千円
	端数処理額				0 千円
	条例減免額				0 千円
	計				0 千円
	過年度分				58 千円
	合計				58 千円
介護保険	区分	算定標準額	税率	算定税額	構成割合
	所得割	0 千円	2.40 %	0 千円	— %
	均等割	0 人	15,500 円	0 千円	— %
	算出税額			0 千円	— %
	税 額	区 分	世帯数	金 額	
		限度超過額	0 件	0 千円	
		低所得者軽減額	0 件	0 千円	
	月割増減額				0 千円
	端数処理額				0 千円
	条例減免額				0 千円
	計				0 千円
	過年度分				31 千円
	合計				31 千円
総 計				238 千円	

## 7. 介護保険料に関すること

(1) 徴収区分別義務者数及び保険料 (令和2年度)

(令和3年3月31日現在)

段階	区 分	特別徴収	普通徴収	過年度分	※減免	合 計
1	義務者数 <sup>人</sup>	2,384	523	16	10	2,923
	保 険 料 <sup>千円</sup>	49,707	7,731	50	131	57,488
2	義務者数 <sup>人</sup>	1,769	146	0	2	1,915
	保 険 料 <sup>千円</sup>	63,003	3,162	0	38	66,165
3	義務者数 <sup>人</sup>	1,780	99	4	5	1,883
	保 険 料 <sup>千円</sup>	89,213	3,733	18	212	92,964
4	義務者数 <sup>人</sup>	3,061	465	26	16	3,552
	保 険 料 <sup>千円</sup>	199,865	18,566	146	853	218,577
5	義務者数 <sup>人</sup>	5,306	130	12	13	5,448
	保 険 料 <sup>千円</sup>	393,724	6,050	108	778	399,882
6	義務者数 <sup>人</sup>	4,414	487	41	14	4,942
	保 険 料 <sup>千円</sup>	390,627	25,580	407	992	416,614
7	義務者数 <sup>人</sup>	2,405	366	24	13	2,795
	保 険 料 <sup>千円</sup>	229,694	20,549	265	1,079	250,508
8	義務者数 <sup>人</sup>	1,130	234	29	10	1,393
	保 険 料 <sup>千円</sup>	124,044	15,470	299	700	139,813
9	義務者数 <sup>人</sup>	1,367	286	22	2	1,675
	保 険 料 <sup>千円</sup>	171,326	22,130	287	185	193,743
合計	義務者数 <sup>人</sup>	23,616	2,736	174	85	26,526
	保 険 料 <sup>千円</sup>	1,711,203	122,971	1,580	4,968	1,835,754

※減免欄の義務者数及び保険料は内数です。

収 納 課 (1)

8. 税収に関すること

(1) 収納実績（令和2年度）

(単位：千円／％)  
上段 令和2年度・下段 令和元年度

税目 区 分	現年課税分		滞納繰越分		合 計		不納欠損額	収入未済額
	収入額	収納率	収入額	収納率	収入額	収納率		
1. 市民税	4,606,303	99.4	57,778	31.5	4,664,081	96.8	5,041	148,192
	4,921,191	99.2	36,598	19.8	4,957,789	96.5	6,097	182,360
個人	3,813,590	99.3	56,980	37.1	3,870,570	96.9	4,740	117,464
	3,780,716	99.0	35,746	22.9	3,816,462	96.0	5,785	152,565
法人	792,713	99.7	798	2.7	793,511	96.2	301	30,728
	1,140,475	99.8	852	3.0	1,141,327	97.4	312	29,795
2. 固定資産税	5,196,892	98.9	85,293	28.0	5,282,185	95.0	11,380	267,753
	5,143,716	98.9	51,353	15.3	5,195,069	93.8	38,772	304,980
純固定資産税	5,192,153	98.9	85,293	28.0	5,277,446	95.0	11,380	267,753
	5,138,976	98.9	51,353	15.3	5,190,329	93.8	38,772	304,980
交付金	4,739	100.0	—	—	4,739	100.0	0	0
	4,740	100.0	—	—	4,740	100.0	0	0
3. 軽自動車税	279,360	98.9	3,689	27.5	283,049	95.7	524	12,181
	264,383	98.7	3,297	23.8	267,680	95.0	597	13,396
軽自動車税 (種別割)	270,964	98.9	3,689	27.5	274,653	95.6	524	12,181
	262,407	98.7	3,297	23.8	265,704	95.0	597	13,396
環境性能割	8,396	100.0	—	—	8,396	100.0	0	0
	1,976	100.0	—	—	1,976	100.0	0	0
4. 市たばこ税	505,427	100.0	—	—	505,427	100.0	0	0
	523,346	100.0	—	—	523,346	100.0	0	0
普通税計	10,587,982	99.2	146,760	29.2	10,734,742	96.0	16,945	428,126
	10,852,636	99.1	91,248	17.1	10,943,884	95.2	45,466	500,736
5. 国民健康 保険税	1,411,702	96.3	100,573	24.7	1,512,275	80.8	14,158	346,329
	1,410,938	95.5	75,999	17.5	1,486,937	77.7	15,859	410,058
一般被保険者 国民健康保険税	1,411,464	96.3	96,907	29.0	1,508,371	83.8	13,763	277,354
	1,409,344	95.5	73,111	20.4	1,482,455	80.8	14,816	337,023
退職被保険者等 国民健康保険税	238	100.0	3,666	5.0	3,904	5.3	395	68,975
	1,594	92.7	2,888	3.8	4,482	5.7	1,043	73,035
6. 後期高齢者 医療保険料	703,619	99.7	4,517	46.3	708,136	99.0	218	7,194
	643,809	99.5	2,025	21.4	645,834	98.4	721	9,760
特別徴収	437,653	100.0	—	—	437,653	100.0	0	0
	392,644	100.0	—	—	392,644	100.0	0	0
普通徴収	265,966	99.2	4,517	46.3	270,483	97.3	218	7,194
	251,165	98.8	2,025	21.4	253,190	96.0	721	9,760
7. 介護保険料	1,830,245	99.7	6,397	19.9	1,836,642	98.3	1,119	30,067
	1,847,177	99.7	6,395	17.7	1,853,572	98.1	4,199	32,059
特別徴収	1,711,203	100.0	—	—	1,711,203	100.0	0	0
	1,733,188	100.0	—	—	1,733,188	100.0	0	0
普通徴収	119,042	95.6	6,397	19.9	125,439	80.1	1,119	30,067
	113,989	94.7	6,395	17.7	120,384	76.9	4,199	32,059

(2) 口座振替実績

税目		市県民税	固定資産税	軽自動車税	国民健康保険税	後期高齢者医療保険料	介護保険料
振替件数	R2年度	16,395	90,777	14,114	59,974	14,098	5,332
	R1年度	16,419	89,877	14,118	59,492	14,076	4,757
振替金額 (千円)	R2年度	600,383	3,229,700	89,052	961,543	203,683	32,934
	R1年度	595,524	3,136,454	86,094	970,225	189,716	30,934

(3) コンビニ収納実績

税目		市県民税	固定資産税	軽自動車税	国民健康保険税
利用件数	R2年度	8,725	16,814	12,724	9,105
	R1年度	8,057	15,783	12,038	8,499
納付金額 (千円)	R2年度	184,837	275,835	101,409	129,408
	R1年度	163,806	254,811	92,512	118,422

(4) 共通納税収納実績

税目		市県民税	法人市民税
利用件数	R2年度	2,378	267
	R1年度	308	53
納付金額 (千円)	R2年度	271,271	66,452
	R1年度	37,590	54,541

(5) 督促状発行状況

年度 税目		令和2年度		令和元年度	
		件数	前年度比	件数	前年度比
個人 市民税	普通徴収	4,456	92.0%	4,845	99.2%
	特別徴収	1,109	80.9%	1,370	106.9%
法人市民税		60	78.9%	76	92.7%
固定資産税		8,300	122.8%	6,760	73.6%
軽自動車税		1,899	70.9%	2,680	98.8%
計		15,824	100.6%	15,731	86.7%
国民健康保険税		7,947	88.2%	9,006	92.5%
後期高齢者医療保険料		1,077	91.2%	1,181	110.3%
介護保険料		2,219	90.6%	2,449	94.0%
下水道受益者負担金		167	75.9%	220	75.1%
保育料		90	33.8%	266	73.7%

(6) 滞納処分状況

上段 令和2年度・下段 令和元年度

区分	動産	不動産	無体財産	債権	合計
差押え件数 (参加差押えを含む)	9	6	2	96	113
	3	9	5	42	59
差押え解除件数	4	3	2	47	56
	2	23	0	31	56

※無体財産：電話加入権、出資金など

## (7) 差押財産の換価

上段 令和2年度・下段 令和元年度

区分	動産	不動産	無体財産	債権	合計
件数	7	0	6	146	159
	1	0	0	63	64
金額(千円)	572	0	2,011	20,043	22,626
	50	0	0	5,725	5,775

## (8) 還付金(歳出還付)実績

年度 税目	令和2年度			令和元年度		
	件数	金額(千円)	前年度比(%)	件数	金額(千円)	前年度比(%)
個人市民税	821	18,662	151.0%	1,151	12,355	87.3%
法人市民税	214	30,420	94.8%	307	32,084	91.0%
固定資産税	40	622	25.3%	79	2,454	613.5%
軽自動車税	10	86	104.9%	13	82	210.3%
計	1,085	49,790	106.0%	1,550	46,975	94.2%
国民健康保険税	1,106	15,018	89.1%	1,351	16,847	132.4%
後期高齢者医療保険料	148	714	179.4%	102	398	72.2%
介護保険料	273	2,421	106.1%	247	2,282	132.8%
合計	2,612	67,943	102.2%	3,250	66,502	102.5%

## (9) 不納欠損状況

年度 税目	令和2年度			令和元年度		
	件数	金額(円)	前年度比	件数	金額(円)	前年度比
個人市民税	144	4,739,425	81.9%	156	5,785,171	56.4%
法人市民税	6	301,100	96.6%	7	311,600	32.8%
固定資産税	167	11,379,687	29.4%	336	38,772,079	41.0%
軽自動車税	83	524,200	87.8%	109	596,900	45.5%
計	400	16,944,412	37.3%	608	45,465,750	42.5%
国民健康保険税	192	14,157,780	89.3%	224	15,859,581	48.6%
後期高齢者医療保険料	15	217,500	30.1%	41	721,400	120.2%
介護保険料	33	1,119,400	26.7%	94	4,199,400	92.2%
合計	640	32,439,092	49.0%	967	66,246,131	45.7%

## 9. 証明に関すること

## (1) 税関係証明及び閲覧手数料

上段 令和2年度・下段令和元年度

市県民税関係		固定資産税関係		納税関係	
5,901件	1,770,300円	2,136件	948,800円	3,451件	1,035,300円
6,343件	1,902,900円	2,327件	1,070,100円	1,691件	507,300円
閲 覧		ナンバープレート関係		軽自動車納税証明	
1,054件	316,200円	90件	18,000円	3,114件	無料
1,245件	373,500円	110件	22,000円	3,406件	

## 環境政策に関する事務

## 1. 地球温暖化対策

## (1) メガソーラー発電所建設事業

再生可能エネルギーの普及拡大と一般廃棄物最終処分場跡地の有効活用を進めるため、平成 24 年 2 月に同跡地においてメガソーラー発電所の建設及び運営を行う発電事業者を公募し、窪倉電設株式会社（横浜市）を選定した。同社は、同年 5 月燕市内に 100%出資の子会社である PVP JAPAN 株式会社を設立し、同年 7 月から建設工事に着手、同年 8 月 22 日に竣工を迎え、メガソーラー発電所が稼働した。

平成 29 年度には、ソーラーパネル 1,200 枚を増設し、現在、計 8,400 枚のソーラーパネルで発電を行っている。

	令和 2 年度	令和元年度
発 電 量	1,536,931 kWh	1,618,420 kWh
燕子ども夢基金寄付金	1,000,000 円	1,000,000 円

## (2) 燕子ども応援★おひさまプロジェクト～太陽光発電「屋根貸し」事業～

太陽光発電の普及を目的として、市有施設及び民間施設の屋根を発電事業者に貸し出し、そこで発電事業を実施してもらうと同時に、太陽光（おひさま）から生まれる収益を「燕子ども夢基金」に寄付してもらい、子どもたちの育成に役立てるため、平成 24 年度に民間施設の屋根を貸し出す事業者及び屋根を借りて発電事業を行う事業者を募集し、民間施設 5 施設と公共施設 11 施設において、発電事業者 5 社とのマッチングが成立した。

令和 2 年度においては、発電量は約 176 万 kWh となり、182 万 1 千円の寄附金が寄せられた。

		令和 2 年度	令和元年度
民間施設	件 数	5 件	5 件
	発電量	1,178,338 kWh	1,390,131 kWh
公共施設	件 数	11 件	11 件
	発電量	584,760 kWh	648,882 kWh
合 計	件 数	16 件	16 件
	発電量	1,763,098 kWh	2,039,013 kWh
燕子ども夢基金寄付金		1,821,000 円	2,020,000 円

## (3) ESCO（エスコ）事業

民間事業者の専門的なノウハウを活かした省エネ化の推進による環境負荷の低減、並びに施設維持管理費の削減を図るため、総合文化センター及び防犯灯 LED 化において ESCO 事業を導入した。

## (ア) 総合文化センター

ESCO 事業者である菱機工業株式会社と三菱 UFJ リース株式会社のグループが、平成 24 年 10 月から空調機器を中心とした省エネ改修を行い、平成 25 年 4 月から ESCO サービスが開始された。（契約期間：平成 25 年 4 月～令和 8 年 3 月（13 年間））



(イ) 防犯灯 LED 化

平成 24 年度にプロポーザル方式により選定した県央電気工事協同組合（燕市）が、市内 12,098 灯の防犯灯（水銀灯・ナトリウム灯除く。）の取換工事を平成 25 年 7 月～平成 26 年 3 月にかけて行い、すべて LED 化した。（契約期間：平成 26 年 4 月～令和 6 年 3 月（10 年間））

2. 子どもエコポスター募集事業

新型コロナウイルス感染症の影響により中止。

3. きれいにしゅいや燕モデル事業（アダプト制度）

ボランティアで市が管理する公園や道路などの公共スペースの清掃・美化活動をする 1 団体 25 人（令和元年度＝1 団体 26 人）について、ボランティア保険の加入を行った。

4. 環境美化活動

地域の環境美化と快適な生活環境の保全を図るため、環境美化監視員 11 人を委嘱し、担当地域を定期的に巡回してもらい、環境美化監視や不法投棄物の撤去を行った。

5. 廃食用油の回収

地球温暖化防止及び水環境の保全対策として、市内 15 か所で廃食用油の拠点回収を行った。

	令和 2 年度	令和元年度
廃食用油回収量	24,152 ℓ	26,290 ℓ

6. せん定枝リサイクル施設の利用

市内から排出される街路樹、庭木等のせん定枝等をたい肥化し、資源を有効利用することにより、廃棄物の減量化と循環型社会形成の推進を図ってきた。

なお、平成 20 年度から指定管理者による施設運営が行われている。

		令和 2 年度	令和元年度
搬入量		955 t	866 t
配布量	チップ	24 t	70 t
	たい肥	586 t	561 t

# 7. 環境美化推進イベント

地域の環境美化に貢献する活動人口の増加を目指してイベントを実施した。

	令和2年度	令和元年度
クリーンアップ選手権大会	中止	174人
分水高校ごみ拾いウォーキング	229人	211人
合 計	229人	385人

# 8. 資源ごみ回収・子育て支援連携事業「カンカン BOOK」「福服 BOOK」

「カンカン BOOK」では、市内の事業所から飲用のアルミ缶・スチール缶を資源として寄附していただき、売却益を幼稚園・保育園・こども園の児童図書購入費に活用した。

平成29年度から、一般家庭を対象として古着・カバン・靴などを回収し、海外で必要としている方々に再利用していただくとともに、古着等の売却益で絵本を購入し、子育て支援につなげる「福服 BOOK」を実施している。

## ○カンカン BOOK

	令和2年度	令和元年度
登録事業所	21件	20件
回収量	2,500kg	3,060kg
有価物売却益	189,311円	251,402円

## ○福服 BOOK

	令和2年度	令和元年度
回収量合計	44,825kg	106,465kg
有価物売却益	44,825円	106,465円

## ○贈呈施設数・贈呈図書数

	令和2年度	令和元年度
贈呈施設	17施設	19施設
児童図書贈呈	199冊	296冊
有価物売却益合計	234,136円	357,867円

## 環境衛生に関する事務

## 1. ごみ収集

## (1) ごみ収集運搬

可燃ごみは原則週3回、不燃ごみは月1回収集日を定め、収集は6事業者に委託し、可燃ごみはごみ処理場（焼却場）、不燃ごみはクリーンセンター館野（最終処分場）へ搬入した。

資源ごみ（空き缶・古紙類）は月2回、びん類、金属は月1回の収集日を定めて収集するとともに、乾電池・紙パック・ペットボトル・生ごみ・水銀含有製品は拠点回収を行い、ごみの減量化・資源化を図った。

粗大ごみは戸別回収とし、燕・弥彦総合事務組合の粗大ごみ処理施設に搬入した。

## ア. 可燃ごみ・不燃ごみ・粗大ごみの収集状況

	可燃ごみ			不燃ごみ			粗大ごみ
	収集	持込	計	収集	持込	計	
令和2年度	15,346t	7,704t	23,050t	1,503t	1,872t	3,375t	573t
令和元年度	15,398t	8,166t	23,564t	1,500t	2,125t	3,625t	497t

## イ. 資源ごみ等の収集状況

	缶類	金属類	びん類	ペットボトル	古布類	生ごみ	新聞紙
令和2年度	254t	229t	500t	223t	収集取り止めの ため実績なし	158t	334t
令和元年度	244t	193t	516t	223t	50t	151t	360t

	雑誌 チラシ類	ダンボール	紙パック類	乾電池	せん定枝	水銀含有製品	合 計
令和2年度	778t	325t	2t	21t	1,534t	5t	4,363t
令和元年度	871t	310t	3t	20t	1,436t	5t	4,382t

## (2) 小型家電リサイクルの推進

主に不燃ごみとして回収していた「小型家電」を拠点回収等により回収し、回収から分解・分別、リサイクル事業者への売却までを障がい者福祉施設への業務委託により行った。

なお、売却益は全額、障がい者福祉施設の収入とした。

	令和2年度	令和元年度
回収量	11,462 kg	8,167 kg
分解物の売却益	235,513 円	298,170 円

(3) ごみステーション設置補助

ごみ回収場所の衛生管理、美観の維持向上や収集業務の効率化を図るため、延べ 21 自治会から申請のあった 27 基（令和元年度＝延べ 24 自治会、28 基）に対して、設置費の一部を補助した。

(4) 生ごみ処理器設置補助

市内の各世帯から排出される生ごみの減量化、焼却の効率化及び堆肥としての資源化を図るため、購入費の一部を補助した。

	令和 2 度	令和元年度
生ごみ処理機 電動式	3 台	2 台
生ごみ処理器 コンポスト	5 台	3 台

(5) ごみの不法投棄処理

市内各所に不法に投棄された粗大ごみ、廃家電製品、廃タイヤなどのごみを回収するとともに、啓発看板を設置して環境の美化に努めた。

(6) 側溝汚泥の処理

春の大清掃運動期間中、全市一斉に側溝汚泥清掃を行い、汚泥を回収した。

(7) 清掃活動の実施

春と秋に、自治会や団体からご参加いただき、ごみ拾いを行い、ごみを回収処理した。

事業名	期 日	参 加 団 体
クリーンデー燕	春：4 月 11 日（土） 秋：10 月 10 日（土）	燕市自治会協議会 燕ライオンズクラブ 赤十字安全奉仕団燕市分団 市内事業所、燕警察署 等

※春のクリーンデー燕は新型コロナウイルス感染症の影響により中止

## 2. 衛生害虫の駆除

蚊、ハエ等の衛生害虫を駆除することにより公衆衛生の向上を図るため、薬剤等を購入する延べ 123 自治会（令和元年度＝延べ 127 自治会）に対して、薬剤購入費の一部を補助した。

## 3. 公衆トイレの維持管理

宮町公衆トイレを清潔で使いやすい環境で市民に提供するため、維持管理業務を委託した。

## 4. 犬の登録、予防注射の実施

犬の登録と狂犬病予防注射の案内等関連事務を実施した。

また、不用犬及び迷い犬の保護・苦情処理を県動物愛護センターと協力して実施した。

	令和 2 年度	令和元年度
犬の登録数（年度末登録原簿数）	3,061 頭	3,081 頭
うち、新規登録数	236 頭	189 頭

## 5. 合併処理浄化槽転換促進

燕市汚水処理施設整備構想の策定に伴い、下水道整備を実施する集合処理区域と、合併処理浄化槽で整備を進める個別処理区域が明確に区分された。これを受け、個別処理区域において、単独処理浄化槽や汲み取り便槽から合併処理浄化槽への早期の転換を促し、河川等の水質汚濁の防止を図るため、令和元年度から設置工事費等の一部を補助する事業を実施した。

	令和2年度	令和元年度
補助件数	24 件	26 件
補助金額	19,407,000 円	19,048,000 円

## 6. し尿処理

し尿汲み取りを6事業者に委託して実施した。

【し尿及び浄化槽汚泥の処理量】

種 別	処 理 数 量	
	令和2年度	令和元年度
し 尿	4,086.43 kℓ	4,238.32 kℓ
浄化槽汚泥	24,821.09 kℓ	22,726.99 kℓ
合 計	28,907.52 kℓ	26,965.31 kℓ

## 7. 霊園等の管理

【墓地・霊園別永代使用料及び永代使用料還付金】

墓地・霊園名	区画数	令和2年度				令和元年度			
		〔歳入〕 永代使用料		〔歳出〕永代 使用料還付金		〔歳入〕 永代使用料		〔歳出〕永代 使用料還付金	
燕市墓地公園	245	0 件	0 円	0 件	0 円	4 件	280,000 円	3 件	210,000 円
燕市吉田墓地公園	895	5 件	1,394,000 円	5 件	1,264,500 円	5 件	1,853,000 円	2 件	332,000 円
燕 霊園	878	11 件	3,360,000 円	12 件	3,360,000 円	8 件	2,240,000 円	13 件	3,920,000 円
合 計	2,018	16 件	4,754,000 円	17 件	4,624,500 円	17 件	4,373,000 円	18 件	4,462,000 円

## 公害に関する事務

## 1. 公害防止監視事業の実施状況

## (1) 水質検査状況

南町排水路2地点におけるトリクロロエチレン等の水質検査

延調査数 24 件

## (2) 騒音、振動調査状況

## ア. 環境騒音(5地点)

調査地点	調査月日	調査地点	調査月日
大川津 1155-1	11/18～11/19	日之出町 11 番地	12/8～12/9
分水新町 2 丁目 5-1	12/23～12/24		

## イ. 高速道路騒音(6地点)

調査地点	調査月日	調査地点	調査月日
井土巻 1743-1	9/15～9/16	八王寺 2406-1	7/16～7/17
又新 915	9/10～9/11	関崎 1925	8/6～8/7
三王渕 1714-5	8/27～8/28	八王寺 2615-5	8/3～8/4

## ウ. 特定事業場立入実態調査

	調査期間	対象工場	騒音調査数	振動調査数
令和2年度	10月	21社	15社	15社
令和元年度	10月	24社	19社	19社

## 2. 公害関係法令による届出

		令和 2 年度	令和元年度
(1) 騒音規制法に基づく届出件数		3 件	5 件
(2) 振動規制法に基づく届出件数		3 件	6 件
(3) 県条例に基づく届出件数	騒音	0 件	9 件
	振動	0 件	8 件
(4) 特定建設作業の届出件数	騒音規制法	3 件	11 件
	振動規制法	3 件	3 件

## 3. 法令に基づく届出状況

		統括者		統括者の代理人		管理者		管理者の代理人	
		選任	解任	選任	解任	選任	解任	選任	解任
令和2年度	騒音	0 件	0 件	0 件	0 件	1 件	1 件	0 件	1 件
	振動					1 件	1 件	0 件	1 件
令和元年度	騒音	2 件	2 件	1 件	1 件	0 件	1 件	0 件	1 件
	振動					0 件	1 件	0 件	1 件

4. 公害苦情受理及び処理状況

		大気	水質	騒音	振動	悪臭	その他	合 計
令和 2 年度	受理件数	0 件	0 件	4 件	0 件	0 件	0 件	4 件
	処理件数	0 件	0 件	4 件	0 件	0 件	0 件	4 件
令和 元 年度	受理件数	0 件	0 件	3 件	0 件	1 件	0 件	4 件
	処理件数	0 件	0 件	3 件	0 件	1 件	0 件	4 件

温泉保養センター(てまりの湯)に関する事務

1. 利用状況

温泉保養センターの管理運営を指定管理者に行っていただくことにより、市民の健康増進と福祉の向上に寄与した。

なお、平成 26 年度から指定管理者による施設運営が行われている。

	令和 2 年度		令和元年度	
	入館者数 (人)	利用料金 (円)	入館者数 (人)	利用料金 (円)
4 月	383	155,450	12,330	4,406,250
5 月	0	0	12,347	4,444,050
6 月	7,108	2,540,550	10,215	3,691,100
7 月	8,061	2,846,650	10,379	3,650,200
8 月	8,075	2,873,800	12,516	4,491,450
9 月	7,804	2,855,800	10,778	3,872,000
10 月	8,337	3,064,050	10,270	3,740,400
11 月	8,180	3,093,300	11,542	4,231,150
12 月	7,162	2,756,800	11,450	4,248,150
1 月	6,467	2,539,850	12,335	4,651,050
2 月	6,896	2,566,650	10,646	3,910,550
3 月	8,171	3,057,150	1,895	685,250
合計	76,644	28,350,050	126,703	46,021,600

## 交通安全に関する事務

## 1. 交通事故発生状況

区分／年	令和2年	令和元年	増減数
発生件数	121件	154件	△33件
死者数	0人	2人	△2人
負傷者数	139人	173人	△34人

## 2. 交通安全運動・啓発活動

区 分	期 間	実 施 内 容
交通安全教室 (自転車・歩行)	中止(※)	
春の全国交通安全運動	4月6日 ～15日	<ul style="list-style-type: none"> <li>・交通安全巡回広報</li> <li>・防災行政無線広報</li> <li>・交通安全街頭立哨指導</li> <li>・「SSS運動」交差点立哨活動</li> </ul>
交通安全フェア	中止(※)	
交通安全ポスターコンクール (主催：燕市交通安全協会)	中止(※)	
交通安全パレード	中止(※)	
交通安全ぬり絵展 (主催：燕市交通安全協会)	7月22日 ～31日	<ul style="list-style-type: none"> <li>・市内幼稚園・保育園・こども園の年長児から交通安全に関するぬり絵をしてもらい、各園に展示した。</li> <li>また、各園から優秀作品を2点ずつ提出いただき、9月に「てまりの湯」で展示した。</li> </ul>

※新型コロナウイルス感染症の影響により中止



区 分	期 間	実 施 内 容
夏の交通事故防止運動	7月22日 ～31日	<ul style="list-style-type: none"> <li>・交通安全巡回広報</li> <li>・防災行政無線広報</li> <li>・交通安全街頭立哨指導</li> <li>・「SSS運動」交差点立哨活動</li> <li>・反射材等配布・貼付活動（吉田地区：ラ・ムー燕吉田店、ツルハドラッグ燕吉田店）</li> <li>・シートベルト・チャイルドシート着用徹底チラシ配布（市内全園）</li> <li>・シートベルト・チャイルドシート着用徹底特別指導（つばみ保育園、きららにこにこ保育園、あおい保育園）</li> <li>・高齢者交通安全家庭訪問（分水地区：中島）</li> <li>・飲酒運転根絶飲食店訪問活動（燕地区：井土巻）</li> </ul>
秋の全国交通安全運動	9月21日 ～30日	<ul style="list-style-type: none"> <li>・特別街頭指導（吉田地区：原信吉田店）</li> <li>・交通安全巡回広報</li> <li>・防災行政無線広報</li> <li>・「SSS運動」交差点立哨活動</li> <li>・横断歩道等立哨指導活動</li> <li>・反射材等配布・貼付活動（分水地区：マルイ分水店、クスリのアオキ分水店、ドラッグトップス分水店）</li> <li>・高齢者交通安全家庭訪問（燕地区：小池新町）</li> </ul>
交通安全教室（歩行）	中止（※）	
シルバーナイトスクール	10月14日	<ul style="list-style-type: none"> <li>・高齢者の重大事故発生要因の一つである“夕暮れ時”対策としての交通安全教室を開催し、夜光反射材の効果などを実際に体験し、交通安全に対する意識の向上を図った。（燕市役所駐車場：26人参加）</li> </ul>
高齢者交通安全体験講座	10月29日	<ul style="list-style-type: none"> <li>・燕警察署員等による講話や、保険会社との提携による自動車運転シミュレーターなどの機材を使った危険行為の疑似体験を通じて、事故を起こさない、事故に遭わないための秘訣を学び、より一層交通安全に対する意識の向上を図った。（燕市役所：24人参加）</li> </ul>
冬の交通事故防止運動	12月11日 ～20日	<ul style="list-style-type: none"> <li>・交通安全巡回広報</li> <li>・防災行政無線広報</li> <li>・横断歩道等立哨指導活動</li> <li>・反射材等配布・貼付活動（燕地区：チャレンジャー燕三条店）</li> <li>・飲酒運転根絶飲食店訪問活動（吉田・分水地区）</li> <li>・高齢者交通安全家庭訪問（吉田地区：吉田西太田）</li> </ul>

※新型コロナウイルス感染症の影響により中止

### 3. 交通安全教室

内 容 / 年 度	令和 2 年度		令和元年度	
	実施回数	受講者数	実施回数	受講者数
小中学校自転車教室	0 回	(児童・生徒) 0 人	21 回	(児童・生徒) 3,039 人
交通公園交通安全教室 (春)	0 回	(園児) 0 人	16 回	(園児) 550 人
交通公園交通安全教室 (秋)	0 回	(園児) 0 人	10 回	(園児) 731 人
就学前交通安全教室	0 回	(園児) 0 人	26 回	(園児) 653 人

※新型コロナウイルス感染症の影響により中止

### 4. 高齢者運転免許自主返納支援状況

#### (1) 申請者数

年 度	男	女	合 計
令 和 2 年 度	180 人	164 人	344 人
令 和 元 年 度	243 人	195 人	438 人

支援対象者：有効期限内の全ての運転免許を返納した 65 歳以上の燕市民

#### (2) 公共交通利用券交付・使用状況

種別／年度	令和 2 年度			令和元年度		
	交付枚数 (10 枚綴)	使用枚数	使用金額 (円)	交付枚数 (10 枚綴)	使用枚数	使用金額 (円)
タクシー利用券 (500 円×10 枚綴)	571	4,820	2,410,000	818	6,077	3,038,500
きららん号利用券 (300 円×10 枚綴)	52	565	169,500	67	395	118,500
スワロー号利用券 (100 円×10 枚綴)	75	365	36,500	85	526	52,600
合 計	698	5,750	2,616,000	970	6,998	3,209,600

※利用券は 1 万円以内で組み合わせは自由 (1 人 1 回限り)

## 駐車場・自転車駐車場に関する事務

### 1. 駐車場利用状況

区分 / 年度				令和 2 年度		令和元年度	
駐車場名	屋根の有無	区画数(台)	定期駐車料金【月額】(円)	定期使用料(円)	一時利用使用料(円)	定期使用料(円)	一時利用使用料(円)
吉田駅前	有	20	8,000	73,200	908,100	91,200	1,285,400
	無	44	5,500	1,245,900		1,555,800	
吉田駅裏	無	32	5,500	896,000		1,226,700	
ビジョンよしだ前	無	82	3,000	639,200		769,300	
分水本町	無	30	2,500	549,000		702,700	
分水学校町	無	33	3,000	954,300		1,019,200	
分水新町第一	無	11	2,500	30,000		47,500	
分水新町第二	無	12	2,500	254,500		183,500	
稲荷神社	無	23	2,500	478,500		534,300	
諏訪町	無	8	2,500	193,500		224,500	
合 計		295		5,314,100	908,100	6,354,700	1,285,400

※一時利用は R1 年度から吉田駅前のみ。ビジョンよしだ前は H30 年度で終了

※R1 年度よりビジョンよしだ前駐車場は管理体制変更に伴い、区画数 305 台から 82 台へ変更

### 2. 自転車駐車場利用状況

【年間使用料 市内在住者 2,000 円 その他 2,600 円】

区分／年度		令和 2 年度			令和元年度		
自転車駐車場名称	収容台数(台)	申請台数(台)	減免台数(台)	定期使用料(円)	申請台数(台)	減免台数(台)	定期使用料(円)
燕 駅 前	850	40	34	15,600	38	27	24,400
吉田駅前北	336	29	19	22,000	29	19	22,900
吉田駅前南	304	10	3	16,000	6	2	6,600
合 計	1,490	79	56	53,600	73	48	53,900

※市内在住の学生は料金減免

## 交通災害共済に関する事務

## 1. 新潟県交通災害共済加入状況

年 度	加 入 者 数	加 入 率	会 費
令和2年度	35,988 人	45.6%	17,994,000 円
令和元年度	37,553 人	47.3%	18,776,500 円

## 2. 見舞金交付状況

区 分 / 年 度		令和2年度		令和元年度	
等級	金額 (円)	件数	支給額 (円)	件数	支給額 (円)
1	1,500,000	0	0	0	0
2	1,500,000	0	0	0	0
3	1,000,000	0	0	0	0
4	500,000	4	2,000,000	0	0
5	450,000	1	450,000	0	0
6	400,000	0	0	0	0
7	350,000	1	350,000	2	700,000
8	300,000	1	300,000	2	600,000
9	250,000	4	1,000,000	0	0
10	200,000	2	400,000	0	0
11	150,000	2	300,000	3	450,000
12	100,000	5	500,000	8	800,000
13	70,000	41	2,870,000	47	3,290,000
14	60,000	7	420,000	6	360,000
15	50,000	3	150,000	4	200,000
16	40,000	11	440,000	11	440,000
17	30,000	23	690,000	19	570,000
上位等級移動による差額		1	10,000	3	1,260,000
死 亡 弔 慰 金		0	0	1	100,000
特 別 共 済 見 舞 金		0	0	0	0
合 計		106	9,880,000	106	8,770,000

## 地域公共交通に関する事務

## 1. 循環バス利用状況

名 称	スワロー号		やひこ号	
年 度	令和2年度	令和元年度	令和2年度	令和元年度
運 行 日 数 (日)	243	240	243	240
利 用 延 人 数 (人)	23,778	29,041	13,597	18,789
1 日 平 均 人 数 (人)	97.8	121.0	55.9	78.2

※広域循環バス「やひこ号」は弥彦村との定住自立圏協定に基づき共同運行

## 2. おでかけきららん号利用状況

年 度	令和2年度			令和元年度		
エ リ ア	東	西	合計	東	西	合計
運 行 日 数 (日)	243			240		
利 用 延 人 数 (人)	17,316	16,482	33,798	20,012	18,749	38,761
1 日 平 均 人 数 (人)	71.2	67.8	139.0	83.3	78.1	161.5

※弥彦村との定住自立圏協定に基づき共同運行

## 民生委員児童委員協議会に関する事務

### 1. 委 員

民生委員児童委員      ◎ 定員 129 人      ◎ 現員 122 人

### 2. 総会・役員会

月 日	内 容	会 場	参加者数(人)
令和 2 年 4 月 3 日	地区会長会議	市役所	7
令和 2 年 5 月 15 日	定期総会（書面会議）		120
令和 2 年 10 月 7 日	地区会長会議	市役所	7
令和 2 年 12 月 9 日	地区会長会議（臨時）	市役所	7
令和 3 年 2 月 10 日	役員会(規模縮小)	市役所	10
令和 3 年 3 月 24 日	地区会長会議（臨時）	市役所	7

## 身体・知的障がい者福祉に関する事務

### 1. 施設入所状況

施設名	令和 2 年度	令和元年度	施設名	令和 2 年度	令和元年度
コロニーにいがた白岩の里	15 人	15 人	みのり園	2 人	2 人
つばくろの里	24 人	24 人	第 2 みずほ園	5 人	5 人
緑風園	2 人	2 人	桐樹園	2 人	2 人
いからしの里	1 人	1 人	かたくりの里	15 人	16 人
やひこの里	22 人	22 人	新潟みずほ園	3 人	2 人
十字園	2 人	2 人	ライトホープセンター	1 人	1 人
新潟県障害者リハビリテーションセンター	0 人	1 人	リハビリセンター王見台	0 人	1 人
光風荘	1 人	1 人	国立身体障害者リハビリテーションセンター	0 人	1 人
新潟病院	4 人	4 人	桜花園	1 人	1 人
西新潟中央病院	6 人	5 人	さいがた医療センター	1 人	1 人
長岡療育園	4 人	4 人	合計	111 人	113 人

## 2. 施設通所状況(延べ利用人数)

## (1) 就労系サービス

施設名	令和2年度	令和元年度	施設名	令和2年度	令和元年度
ねむの木工房	20人	19人	角田の里	7人	8人
夢工場つばめ	34人	35人	トム・ソーヤ	44人	42人
ふれあいの家	25人	26人	工房はたや	4人	4人
あったかハート	16人	19人	ピュアハウス	1人	0人
燕社協就労支援センター	24人	24人	ワークセンター千秋	1人	1人
梨の里	2人	6人	ワークセンターのっぺ	2人	2人
自活支援の会G&T	1人	1人	ワークセンター寺泊	6人	6人
スノーピークウェル	1人	2人	ワークセンターやすらぎ	33人	31人
すきっぷ	21人	21人	フルールこすど	1人	1人
すずまり	1人	3人	手楽来家	1人	1人
デイワークス中之島	1人	1人	ISF ネットライフ	1人	4人
ウェルビー新潟センター	2人	0人	ワークセンター花笑み	7人	0人
雪椿の舎	2人	0人	スクラム	1人	1人
ステップアップ	7人	7人	野いちご工房	1人	1人
アルファスブライト	1人	1人	One ながおか	1人	1人
田上町障がい者支援センター	1人	1人	のんびり青山	1人	1人
あいこうえん翼	23人	22人	のんびり AXIS	1人	0人
アルファスブライト第2事業所	1人	1人	アイワークス	4人	3人
国立身体障害者リハビリテーションセンター	0人	1人	ワールドステイ青山	0人	1人
			合計	300人	298人

## (2) 生活介護

施設名	令和2年度	令和元年度	施設名	令和2年度	令和元年度
トムソーヤ	5人	2人	やひこの里	22人	22人
すきっぷ	13人	15人	かたくりの里	24人	26人
つばくろの里	48人	46人	いからし工房	1人	1人
デイサービスセンターつばめ福寿園	2人	2人	いからしの里	1人	1人
つばめ第2デイサービス	0人	1人	あいの里	1人	1人
つばめ第3デイサービス	5人	2人	新潟みずほ園	4人	3人
デイサービスセンター桜井の里	0人	1人	第2みずほ園	5人	6人
デイサービスセンター太陽の園	3人	4人	桜花園ワークセンターかがやき	1人	1人
デイサービスセンターひまわりの園	7人	6人	桜花園	1人	1人
デイサービスセンター分水の里もみじ	2人	2人	桐樹園	2人	2人
デイサービスセンター分水の里さくら	3人	2人	リハビリセンター王見台	0人	1人
はまぐみ小児療育センター	2人	2人	みのり園	3人	3人
ケアステーション県央	7人	6人	光風荘	1人	1人
長岡療育園	2人	1人	緑風園	2人	2人
ピュアハウス	1人	1人	コロニーにいがた白岩の里	26人	15人
すずまり	2人	4人	みのわの里ゆうあい	1人	1人
十字園	2人	3人	みのわの里療護園	1人	1人
すてっぷ	1人	1人	ライトホープセンター	1人	1人
サンスマイル	3人	2人	あつぶる	1人	1人
あおのいえ	1人	0人	おおらい	1人	0人
			合計	208人	193人

## 3. 日常生活用具給付状況

種目	令和2年度	令和元年度
介護・訓練支援用具	12 件	6 件
自立生活支援用具	19 件	13 件
在宅療養等支援用具	19 件	17 件
情報・意思疎通支援用具	39 件	28 件
排泄管理支援用具	1,448 件	1,500 件
住宅改修費	8 件	3 件
合計	1,545 件	1,567 件

## 4. 医療費受給状況

区分	令和2年度			令和元年度		
	人数	延べ件数	金額	人数	延べ件数	金額
更生医療	241 人	2,743 件	53,202,995 円	241 人	2,951 件	51,409,481 円
育成医療	27 人	85 件	2,286,418 円	32 人	68 件	2,299,644 円
療養介護医療	15 人	170 件	11,500,409 円	14 人	169 件	11,541,676 円

※更生医療：18 歳以上の身体障がいのある人が対象。手術等の治療により、障がいの軽減等を行う人工透析等の医療です。

※育成医療：18 歳未満の児童が対象。手術等の治療により、障がいの軽減等を行う医療です。

※療養介護医療：18 歳以上の医療と常時介護が必要な障がい者が対象。筋ジストロフィー患者等に行う医療です。

## 5. 心身障がい者扶養共済制度加入状況

年度	加入者数	掛金納入者数	本人掛金額	掛金市補助額
令和2年度	98 人	46 人	9,036,770 円	4,424,259 円
令和元年度	98 人	49 人	8,713,050 円	4,302,865 円

## 6. 療育手帳所持者数

区分	令和2年度	令和元年度
A(重度)	225 人 (2 人)	224 人 (6 人)
B(中・軽度)	419 人 (12 人)	424 人 (16 人)
合計	644 人 (14 人)	648 人 (22 人)

※ ( ) は新規交付数



## 7. 身体障害者手帳

## (1) 新規交付者数

区分	令和2年度			令和元年度		
	18歳未満	18歳以上	合計	18歳未満	18歳以上	合計
視覚	0人	10人	10人	0人	12人	12人
聴覚	1人	20人	21人	0人	17人	17人
言語	0人	3人	3人	0人	3人	3人
肢体不自由	4人	54人	58人	4人	64人	68人
内部	1人	56人	57人	0人	74人	74人
合計	6人	143人	149人	4人	170人	174人

## (2) 身体障害者手帳所持者の等級別・障がい部位別の状況

(単位：人)

区分	令和2年度						令和元年度					
	視覚	聴覚・ 平衡	音声・ 言語 そしゃく	肢体不 自由	内部 障がい	合計	視覚	聴覚・ 平衡	音声・ 言語 そしゃく	肢体不 自由	内部 障がい	合計
1級	49	4	2	332	499	886	47	4	2	338	526	917
2級	68	52	0	293	13	426	67	52	1	298	11	429
3級	8	25	26	346	95	500	9	26	24	373	97	529
4級	10	114	14	497	146	781	8	108	16	521	137	790
5級	23	2	0	222	0	247	25	2	0	229	0	256
6級	11	113	0	135	0	259	12	121	0	143	0	276
合計	169	310	42	1,825	753	3,099	168	313	43	1,902	771	3,197

## 8. 補装具費給付状況

補装具名	令和2年度			令和元年度		
	18歳未満	18歳以上	合計	18歳未満	18歳以上	合計
義肢	0人	4人	4人	0人	6人	6人
装具	4人	32人	36人	11人	25人	36人
歩行補助杖	0人	1人	1人	0人	1人	1人
盲人安全杖	0人	4人	4人	0人	4人	4人
眼鏡	0人	0人	0人	0人	3人	3人
補聴器	0人	28人	28人	0人	21人	21人
重度障害者用 意思伝達装置	0人	2人	2人	0人	1人	1人
座位保持装置	2人	6人	8人	5人	0人	5人
車いす	3人	13人	16人	6人	4人	10人
電動車いす	0人	2人	2人	0人	5人	5人
歩行器	1人	3人	4人	1人	1人	2人
座位保持いす	1人	0人	1人	2人	2人	4人
起立保持具	0人	0人	0人	0人	0人	0人
修理	9人	53人	62人	11人	58人	69人
合計	20人	148人	168人	36人	131人	167人

## 9. 手当受給者状況

手当名	令和2年度	令和元年度
特別障害者手当	117 人	123 人
障害児福祉手当	45 人	50 人
経過の福祉手当	1 人	1 人
特別児童扶養手当	172 人	144 人
重度心身障害児者等 介護手当	118 人	119 人

## 精神障がい者福祉に関する事務

## 1. 精神障害者保健福祉手帳所持者数

区分	令和2年度		令和元年度	
1 級	41 人	(1 人)	37 人	(3 人)
2 級	502 人	(31 人)	498 人	(54 人)
3 級	52 人	(4 人)	54 人	(3 人)
合計	595 人	(36 人)	589 人	(60 人)

※ ( ) は新規交付数

## 2. 自立支援医療（精神通院医療）受給者数

区分	令和2年度	令和元年度
新規	145 件	190 件
再認定	382 件	1,106 件
変更	233 件	250 件
再交付	40 件	52 件

## 生活保護に関する事務

## 1. 扶助別延べ世帯数・延べ人員及び保護費支給状況

	令和2年度			令和元年度		
	延世帯数 (世帯)	延人数 (人)	保護費(円)	延世帯数 (世帯)	延人数 (人)	保護費(円)
生活扶助費	3,101	3,910	176,221,648	3,022	3,770	169,910,169
住宅扶助費	2,581	3,272	64,145,522	2,480	3,133	59,728,619
教育扶助費	185	247	2,573,821	156	276	2,553,216
出産扶助費	1	1	8,720	1	1	8,610
生業扶助費	112	144	1,564,829	95	137	2,302,809
葬祭扶助費	3	3	559,800	3	3	1,261,165
医療扶助費	3,075	3,694	218,043,265	2,924	3,350	213,093,110
介護扶助費	747	771	15,590,321	661	685	14,966,154
就労自立給付金	2	2	150,945	0	0	0
進学準備給付金	0	0	0	3	3	500,000
保護施設事務費 及び委託事務費	115	115	21,996,864	101	101	19,180,678
合計	9,922	12,159	500,855,735	9,446	11,459	483,504,530

## 2. 就労支援状況

区分	令和2年度	令和元年度
稼働年齢者数	44人	39人
就労相談者数	77人	52人
就労決定者数	13人	9人

※稼働年齢者数とは、高齢者世帯、母子世帯、障害者世帯、傷病者世帯に該当しない、その他の世帯の15歳から64歳までの被保護者数。

## 子育て支援に関する事務

## 1. 要保護児童等対策事業

## (1) 要保護児童等の現状

## ① 通告件数・内訳

区分	令和2年度 (件)	令和元年度 (件)
新規	99	83
継続	78	44
合 計	177	127

※児童1人につき1件

## ② 年齢別

区分	令和2年度 (人)	令和元年度 (人)
3歳以下	73	58
4歳～就学前	36	27
小学生	46	29
中学生	13	8
その他(特定妊婦含む)	9	5
合 計	177	127

## ③ 種別

区分	令和2年度 (件)	令和元年度 (件)
身体的	55	55
心理的	77	33
ネグレクト	32	35
性的	0	1
複合型	1	0
特定妊婦	7	3
その他	5	0
合 計	177	127

## ④ 虐待者別(重複あり)

区分	令和2年度 (人)	令和元年度 (人)
実母・養母	113	96
実父・養父	85	26
曾祖父母・ 祖父母	0	1
兄弟姉妹	0	0
同居人など	1	1
合 計	199	124

## ⑤ 一時保護

区 分	令和2年度	令和元年度
児 童 数	22 人	14 人
家 庭 数	12 件	11 件

※一時保護とは…ネグレクトや身体的な虐待等により緊急に保護を必要とする場合など、児童相談所が子どもを家庭から離して一時的に保護すること。

(2) 要保護児童対策地域協議会会議開催状況

会 議 名	期 日		内 容
	令和2年度	令和元年度	
代表者会議	令和3年1月19日	令和元年7月17日	燕市の児童虐待の現状と今後の取り組みについて
実務者会議	令和2年4月(書面会議)	平成31年4月25日	全ケースの支援の進行管理、重症度判定 支援終了の判断
	令和2年5月(書面会議)	令和元年5月23日	
	令和2年6月(書面会議)	令和元年6月25日	
	令和2年7月(書面会議)	令和元年7月25日	
	令和2年8月(書面会議)	令和元年8月29日	
	令和2年9月17日	令和元年9月26日	
	令和2年10月19日	令和元年10月24日	
	令和2年11月20日	令和元年11月21日	
	令和2年12月24日	令和元年12月19日	
	令和3年1月22日	令和2年1月23日	
	令和3年2月17日	令和2年2月20日	
	令和3年3月18日	令和2年3月19日	
個別ケース 検討会議	24回	43回	ケース関係者が参集し、情報共有・支援 体制の構築・役割分担

(3) その他関連事業

こんにちは赤ちゃん(4か月までの乳児訪問)事業実施状況

令和2年度	令和元年度
42件	30件

新生児訪問を希望されなかった方に対し、看護職等が訪問する。

訪問内容 ①育児に関する不安や悩みの聴取、相談

②子育て支援に関する情報提供

③要支援家庭に対する提供サービスの検討、関係機関との連絡調整

※乳児全戸訪問において、虐待の疑いがあるケースはありませんでした。

2. 児童手当給付事業(受給者数)

名 称	令和3年3月31日現在	令和2年3月31日現在
児童手当	5,096人	5,177人

※0歳から15歳までの子どもを養育している保護者に支給

3. 児童扶養手当給付事業(受給者数)

名 称	令和3年3月31日現在	令和2年3月31日現在
児童扶養手当	484人	488人

※父子家庭・母子家庭等(18歳までの児童のいる家庭)に支給

## 高齢者福祉に関する事務

## 1. 施設入所状況

施設名	令和2年度	令和元年度
県央寮	22 人	18 人
龍宮荘	1 人	2 人
胎内やすらぎの家	2 人	2 人
分水こでまり	10 人	10 人

## 2. 在宅高齢者福祉事業

事業名		令和2年度	令和元年度
在宅介護手当支給事業	利用件数 (3月末)	592 件	600 件
	支出額	57,782,800 円	55,198,900 円
住宅改修事業	高齢者向け	利用件数	15 件
		支出額	1,157,000 円
	障害者向け	利用件数	1 件
		支出額	33,000 円
福祉タクシー介護料金助成事業	利用人数	10 人	10 人
	支出額	14,560 円	27,300 円

## 3. 介護予防・生活支援事業（利用者数は年度末現在の実人数）

事業名		令和2年度	令和元年度
寝具乾燥サービス事業	申請者数	47 人	40 人
	支出額	534,175 円	302,424 円
配食サービス事業	利用者数	106 人	90 人
	支出額	5,279,040 円	4,250,880 円
徘徊探知機システム貸与事業	利用者数	4 人	3 人
	支出額	138,191 円	59,953 円
緊急通報装置貸与事業	利用者数	125 人	130 人
	支出額	3,962,534 円	3,978,109 円

長寿福祉課(2)

事業名		令和2年度	令和元年度
老人日常用具給付事業	利用者数	2人	1人
	支出額	36,960円	18,000円
紙おむつ支給事業	利用者数	1,553人	1,562人
	支出額	53,982,186円	52,520,111円
理髪サービス事業	利用者数	76人	47人
	支出額	260,000円	200,000円

4. 長寿者祝い品贈呈事業

区分		令和2年度	令和元年度
贈呈者数及び品名	100歳	[記念品] 金属加工品14人・その他23人	[記念品] 金属加工品12人・その他15人
		[祝い状] 37人	[祝い状] 27人
	米寿	[祝い品] 3,000円相当タンブラー1個	[祝い品] 3,000円相当タンブラー1個
		502人 [祝い状] 502人	470人 [祝い状] 470人

5. 敬老会事業

区分		※令和2年度	令和元年度
燕地区	対象者数	－人	6,101人
	参加者数	－人	982人
吉田地区	対象者数	－人	3,731人
	参加者数	－人	886人
分水地区	対象者数	－人	2,457人
	参加者数	－人	629人

※令和2年度は、新型コロナウイルス感染症の影響により敬老会を中止。

## 6. 敬老お祝いクーポン券事業（敬老事業）

区分	令和2年度
対象者数	13,098 人
配布枚数	※ 26,196 枚
使用枚数	23,225 枚
使用率	88.66%

※1人あたり、1,000円券×2枚を配付。

## 7. 老人クラブ補助事業

区分		令和2年度	令和元年度
燕地区	クラブ数	34 団体	34 団体
	会員数	1,300 人	1,343 人
吉田地区	クラブ数	23 団体	23 団体
	会員数	1,205 人	1,265 人
分水地区	クラブ数	21 団体	21 団体
	会員数	899 人	980 人

## 8. つばめの茶の間仲町運営事業 お茶の間利用者数

区分	※令和2年度	令和元年度
利用者数	0 人	603 人

※新型コロナウイルス感染症の影響により令和2年度事業は休止。

## 9. 長寿農園借地事業 利用者数

区分	令和2年度	令和元年度
利用者数	9 人	12 人

## 10. 在宅介護保険サービス利用者負担軽減事業 軽減対象者数

区分	令和2年度	令和元年度
利用者数	6 人	10 人
軽減額	249,210 円	252,082 円

## 11. 社会福祉法人利用者負担軽減事業 軽減対象者数

区分	令和2年度	令和元年度
利用者数	143 人	149 人
軽減額	3,402,000 円	4,066,000 円



## 12. 老人センター運営事業

区分		令和2年度	令和元年度
利用者数	燕老人集会センター	4,932 人	8,893 人
	シニアセンター吉田	6,799 人	7,824 人

## 13. シルバー人材センター

区分	令和2年度	令和元年度
会員数	541 人	522 人
受託件数	6,525 件	6,569 件
述べ就業人数	61,879 人	61,064 人

## 介護保険に関する事務

## 1. 介護認定審査会の状況（燕市弥彦村介護認定審査会）

区分	令和2年度		令和元年度	
		(再掲) 燕市分		(再掲) 燕市分
要介護認定審査件数(延件数)	3,675 件	3,380 件	4,206 件	3,881 件
開催回数	168 回		168 回	

## 2. 加入状況

## (1) 第1号被保険者数

年齢区分	令和2年度	令和元年度
65歳以上75歳未満	11,907 人	11,713 人
75歳以上	12,602 人	12,685 人
(再掲) 住所地特例者	87 人	88 人
計	24,509 人	24,398 人

## (2) 被保険者増減内訳

区分		令和2年度	令和元年度
資格取得	転入	54 人	74 人
	65歳到達	990 人	1,124 人
	その他	7 人	4 人
	計	1,051 人	1,202 人
資格喪失	転出	42 人	39 人
	死亡	894 人	885 人
	その他	4 人	7 人
	計	940 人	931 人

## 3. 要介護・要支援認定者数（年度末）

年度	要支援1	要支援2	要介護1	要介護2	要介護3	要介護4	要介護5	計
令和2年度	412 人	547 人	1,037 人	799 人	718 人	594 人	513 人	4,620 人
令和元年度	362 人	584 人	1,059 人	798 人	741 人	547 人	508 人	4,599 人

## 4. 介護給付の利用状況

## (1) 介護(予防)給付

区分			令和 2 年度	令和元年度
介護 給 付	居宅介護サービス費	件数	47, 017 件	45, 773 件
		給付費	2, 501, 494, 314 円	2, 357, 201, 222 円
	地域密着介護サービス費	件数	7, 793 件	7, 800 件
		給付費	1, 430, 756, 885 円	1, 409, 203, 613 円
	施設介護サービス費	件数	11, 075 件	10, 949 件
		給付費	3, 073, 560, 914 円	2, 948, 470, 564 円
	介護福祉用具購入費	件数	228 件	178 件
		給付費	8, 172, 009 円	5, 429, 234 円
	介護住宅改修費	件数	195 件	188 件
		給付費	18, 182, 814 円	15, 920, 926 円
	介護サービス計画費	件数	22, 270 件	21, 343 件
		給付費	326, 293, 001 円	310, 142, 049 円
計	件数	88, 578 件	86, 231 件	
	給付費	7, 358, 459, 937 円	7, 046, 367, 608 円	
予防 給 付	居宅介護サービス費	件数	5, 452 件	5, 202 件
		給付費	70, 639, 857 円	69, 754, 829 円
	地域密着介護サービス費	件数	242 件	242 件
		給付費	21, 555, 142 円	19, 596, 849 円
	介護福祉用具購入費	件数	67 件	67 件
		給付費	2, 006, 961 円	1, 577, 920 円
	介護住宅改修費	件数	100 件	96 件
		給付費	9, 164, 307 円	7, 645, 233 円
	介護サービス計画費	件数	4, 567 件	4, 292 件
		給付費	20, 151, 290 円	18, 882, 203 円
	計	件数	10, 428 件	9, 899 件
		給付費	123, 517, 557 円	117, 457, 034 円
合計		件数	99, 006 件	96, 130 件
		給付費	7, 481, 977, 494 円	7, 163, 824, 642 円

## (2) 高額介護サービス等費・高額医療合算介護サービス等費

区分		令和2年度	令和元年度
高額介護（介護予防）サービス費	件数	13,532 件	12,745 件
	支給額	168,446,581 円	153,068,989 円
高額医療合算介護（介護予防）サービス費	件数	716 件	656 件
	支給額	18,556,123 円	17,077,331 円

## (3) 審査支払手数料

区分	令和2年度	令和元年度
審査件数	98,404 件	95,584 件
金額	3,936,160 円	3,823,360 円

## 5. 補足給付の状況

## (1) 食費・居住費に係る負担限度額認定者数

区分	令和2年度	令和元年度
利用者負担第三段階	506 人	467 人
利用者負担第二段階	306 人	307 人
利用者負担第一段階	38 人	28 人
計	850 人	802 人

## (2) 特定入所者介護サービス費

区分		令和2年度	令和元年度
食費	件数	8,633 件	8,185 件
	給付費	198,747,896 円	187,108,087 円
居住費	件数	8,727 件	7,343 件
	給付費	121,094,525 円	113,901,429 円

## 6. 包括的支援事業

## (1) 地域包括支援センター委託業務

年度	設置数	職員数	(主任)介護 支援専門員	社会福祉士	保健師・ 看護師
令和2年度	4 地区	24 人	13 人	8 人	3 人
令和元年度	4 地区	24 人	12 人	9 人	3 人

## (2) 地域包括支援センター年間相談件数等

区分		令和2年度	令和元年度
おおまがり	相談件数	5,277 件	4,235 件
	総合相談	4,664 件	3,665 件
	権利擁護	613 件	570 件
	介護予防支援・給付管理対象者数	63 人	79 人
さわたり	相談件数	4,014 件	2,810 件
	総合相談	3,006 件	2,382 件
	権利擁護	1,008 件	428 件
	介護予防支援・給付管理対象者数	94 人	73 人
吉田地区	相談件数	8,078 件	6,894 件
	総合相談	6,822 件	6,614 件
	権利擁護	1,256 件	280 件
	介護予防支援・給付管理対象者数	138 人	118 人
分水地区	相談件数	9,656 件	11,126 件
	総合相談	7,642 件	9,643 件
	権利擁護	2,014 件	1,483 件
	介護予防支援・給付管理対象者数	94 人	87 人

## (3) 認知症対策等総合事業

事業名		令和2年度	令和元年度
認知症サポーター 養成講座	開催回数	9 回	25 回
	参加者数	229 人	489 人
認知症カフェ	開催回数	2 回	4 回
	参加者数	32 人	179 人
認知症セミナー	開催回数	1 回	1 回
	参加者数	会場参集 8 人 オンライン参加 30 カ所	168 人
見守り声かけ訓練	開催回数	1 回	3 回
	参加者数	92 人	148 人

(4) 在宅医療・介護連携推進事業

区分	令和2年度	令和元年度
(ア) 地域の医療・介護の資源の把握	1. HP での在宅医療資源の情報提供。2 月「多職種連携シート」3 月「医療機関との連携ガイド」を掲載 2. 訪問診療状況調査 11 月実施（回答率 100%） 3. ケアマネジャーと病院との連携に関するアンケート 12 月実施 ・ケアマネジャー対象（回収率 93%） ・病院対象（回収率 100%）	1. HP での在宅医療資源の情報提供。11 月に入退院連携ガイドのデジタルパンフレットも掲載 2. 訪問診療状況調査 11 月実施（回答率 100%） 3. ケアマネジャーと病院との連携に関するアンケート 12 月実施 ・ケアマネジャー対象（回収率 99%） ・病院対象（回収率 100%）
(イ) 在宅医療・介護連携の課題の抽出と対応策の検討	1. 燕市在宅医療介護連携部会の運営協力 年 4 回 2. 燕・弥彦医療介護センター運営会議 年 12 回	1. 燕市在宅医療介護連携部会の運営協力 年 4 回 2. 燕・弥彦医療介護センター運営会議 年 12 回
(ウ) 切れ目のない在宅医療と介護の提供体制の構築推進	1. 地域看護検討会議 年 6 回 5、7、1 月は書面開催 9、11、3 月は参集 2. ショートステイでの看取りに関する手引書（案）作成。ワーキング参加事業所に内容確認依頼	1. 地域看護検討会議 年 4 回 3/18 は中止 2. ショートステイでの看取りに関するワーキング 11/26 参加 17 名 2/10 参加 11 名 ※ 訪問診療医・社会福祉法人代表者・行政担当者合同会議は 3 月実施予定だったが中止
(エ) 医療・介護関係者の情報共有の支援	1. 6 月と 9 月に HP の「病院の相談窓口一覧」を更新 2. つばめ・やひこ入退院連携ガイド活用調査 12 月実施。 37.5% が活用していると回答 3. 3 月に「医療機関との連携ガイド」を作成	1. つばめ・やひこ入退院連携ガイドの修正。入退院連携協議会での協議を基に情報共有のプロセスを修正 2. つばめ・やひこ入退院連携ガイド活用調査 12 月実施。 43% が活用していると回答

長 寿 福 祉 課 (10)

区分	令和2年度	令和元年度
	4. 入退院連携協議会 年2回 6月 書面報告 2/4 参加83名(Web) 5. 救急に関わる関係機関協議 8/17開催 参加9名	3. 入退院連携協議会 年2回 7/16 参加88名 11/9 参加80名 (多職種参加型で開催) 3月は中止
(オ) 在宅医療・介護連携に関する相談支援	相談80件	相談174件
(カ) 医療・介護関係者の研修	1. 意思決定支援研修会 I：基礎4回コース中止 II：事例検討会 12/22 参加22名 (Web:12名 会場:10名) III：フォローアップ研修中止 IV：初めの一歩研修 11/6 参加93名 (Web:82名 会場:11名) 2. 燕弥彦在宅医療を考える会 オレンジホームケアクリニック院長 宮武 寛知氏 11/14 参加50名 (Web:26名 会場:24名)	1. 看護連携研修会 12/11 参加83名 12/12 参加97名 2. 意思決定支援研修会 I：基礎4回コース 参加24名 II：事例検討会 9/26 参加20名 III：フォローアップ研修 12/5夜 参加40名 3. ロジックモデル勉強会 1/29 医療・介護連携推進部会の中で実施 ※3/8 燕・弥彦在宅医療を考える会は中止
(キ) 地域住民への普及啓発	1. つばめ・やひこ医療・福祉・介護フォーラム中止 2. 在宅医療に関する出前講座 9団体 139名 3. 在宅医療に関するミニ講座6回コース 34名 4. 在宅療養出前講座 11/11 参加21名	1. つばめ・やひこ医療・福祉・介護フォーラム 「死から生といのちを考える～人生の最終章を輝かせる緩和ケア～」 8/24 参加280名 2. 在宅医療に関する出前講座 18団体 269名
(ク) 在宅医療・介護連携に関する関係市町村の連携	1. 近隣市町村との情報交換年1回 8/4 新潟市開催	1. 近隣市町村との情報交換年2回 5/17 新潟市開催 9/24 燕・弥彦実施 参加24名 2/14は中止

## 7. 給付費適正化事業

区分		令和2年度	令和元年度
介護給付費通知	送付回数	2回	2回
	送付延人数	8,112人	7,860人
ケアプラン適正化 研修会	開催回数	1回	1回
	参加者数	51人	130人

## 8. 成年後見人支援制度

区分	令和2年度	令和元年度
市長申立て件数	4件	1件
報酬支援者数	19人	15人

## 9. 利用者負担額軽減支援事業(東日本大震災関連)

区分	令和2年度	令和元年度
対象者数	2人	2人
支援額(減免額)	524,983円	257,615円

## 10. 高齢者に関する相談件数(地域支援相談チーム)

区分	令和2年度	令和元年度
総合相談	31件	34件
虐待	159件	219件
困難事例	223件	132件
施設入所について	16件	77件
成年後見について	20件	23件
認知症について	16件	13件
消費者被害について	0件	2件
その他	30件	30件



## 11. 介護予防・日常生活支援総合事業

## (1) 総合事業利用延べ件数

区分	令和2年度	令和元年度
訪問型サービス（介護予防相当）	760 件	649 件
訪問型サービス A	947 件	294 件
訪問型サービス B	757 件	2,145 件
訪問型サービス C	17 件	13 件
通所型サービス（介護予防相当）	4,087 件	4,119 件
通所型サービス A	1,202 件	1,348 件
通所型サービス B	3,765 件	4,438 件
通所型サービス C	561 件	638 件
介護予防ケアマネジメント	4,064 件	4,175 件

## (2) 住民主体（サービス B）の実施状況

区分	令和2年度	令和元年度
訪問型サービス B	2 か所	2 か所
通所型サービス B	5 か所	5 か所

## (3) 介護の担い手研修

区分	令和2年度	令和元年度
参加者人数	48 人	12 人

## (4) 認知症高齢者等見守り事業（おかえりつばめ〜ル）

区分	令和2年度	令和元年度
事前登録をしている高齢者数	47 人	40 人
メール配信協力登録者数	239 人	233 人
メール配信協力事業所数	40 事業所	40 事業所
おかえりつばめ〜ル配信回数	6 回	0 回

## 保健衛生に関する事務

## 1. 母子保健事業

## (1) 週数別妊娠届出数

年度	総数	11 週以内		12～19 週		20～27 週		28 週以上		出産後	
R2	516 人	493 人	95.5%	18 人	3.5%	5 人	1.0%	0 人	0.0%	0 人	0.0%
R1	483 人	459 人	95.0%	19 人	3.9%	2 人	0.4%	3 人	0.6%	0 人	0.0%

## (2) 妊婦・両親学級（ハッピーベビークラブ）

年度	参加者数 (延人数)	内 訳			
		1 回目	2 回目	3 回目	個別対応
R2	259 人	235 人			24 人
R1	304 人	42 人	34 人	209 人	19 人

※令和元年度まで 3 回 1 クール（月 1 回開催）とし、年 4 クール実施。

令和元年度の 3 月は、新型コロナウイルス感染症の影響により、集団での教室は中止し、個別対応で実施。

※令和 2 年度は、毎月 1 回完結型とし、土曜日開催。都合が悪い人は個別対応。

## (3) 妊婦健康診査

年度	受診者数 (実人数)	妊婦健康診査 受診者数 (延人数)	子宮頸がん検診 受診者数 (実人数)
R2	740 人	5,568 人	406 人
R1	755 人	5,921 人	391 人

※助成回数 14 回（妊娠届出時無料受診券を交付）

## (4) 妊婦歯科健康診査

年度	受診者数	むし歯 のある 者の数	むし歯の状況				むし歯 有病者率	1 人平均 むし歯数
			むし歯 総本数	未処置 歯 数	処 置 歯 数	喪 失 歯 数		
R2	204 人	77 人	1,462 本	270 本	1,184 本	8 本	37.7%	7.17 本
R1	229 人	98 人	1,763 本	282 本	1,468 本	13 本	42.8%	7.70 本

## (5) 乳幼児健康診査 (集団健康診査)

対 象	年度	回数	対象者数	受診者数	受診率	発 育 状 況			疾病異常	
						やせ	普通	肥満	人数	率
4 か月児	R2	20 回	402 人	390 人	97.0%	10 人	359 人	21 人	18 人	4.6%
	R1	24 回	476 人	467 人	98.1%	8 人	433 人	26 人	25 人	5.4%
10 か月児	R2	-	-	-	-	-	-	-	-	-
	R1	24 回	494 人	480 人	97.2%	3 人	461 人	16 人	24 人	5.0%
1 歳 6 か月児	R2	30 回	488 人	487 人	99.8%	6 人	458 人	23 人	30 人	6.2%
	R1	24 回	496 人	492 人	99.2%	6 人	461 人	25 人	27 人	5.5%
3 歳児	R2	30 回	537 人	533 人	99.3%	0 人	510 人	23 人	108 人	20.3%
	R1	24 回	576 人	575 人	99.8%	2 人	546 人	27 人	119 人	20.7%

※【4 か月児・10 か月児】内容：計測・診察・保健指導

【1 歳 6 か月児・3 歳児】内容：計測・診察・歯科健診・フッ化物歯面塗布・保健指導・3 歳児のみ視覚検査

※令和 2 年度は新型コロナウイルス感染症の影響により、4・5 月は集団健康診査を中止

4・5 月の 4 か月児健康診査対象児は、医療機関委託。6 月から集団健康診査を再開

10 か月児健康診査は令和 2 年度、医療機関委託

1 歳 6 か月児健康診査・3 歳児健康診査は、4・5 月中止し、6 月から密を避けるため月 2 回から 3 回で実施

## (6) 乳児健康診査 (医療機関実施)

年 度	対 象	対 象 者 数 (人)	受 診 者 数 (人)	受 診 率 (%)	指 示 区 分 (実人数)					疾 病 異 常 (延人数)					
					問 題 な し	要 指 導	要 精 密 検 査	要 経 過 観 察	要 治 療	身 体 的 発 育	運 動 機 能 発 達	神 経 系 感 覚 器	内 科 的 疾 病	皮 膚 疾 病	そ の 他
R2	4 か月	75 人	75 人	100 %	75 人	0 人	0 人	0 人	0 人	0 人	0 人	0 人	0 人	0 人	0 人
	6 か月	478 人	475 人	99.4 %	464 人	0 人	1 人	10 人	0 人	1 人	5 人	0 人	1 人	0 人	3 人
	10 か月	501 人	484 人	96.6 %	471 人	0 人	3 人	10 人	0 人	2 人	8 人	0 人	2 人	0 人	2 人
R1	6 か月	476 人	476 人	100 %	461 人	0 人	1 人	13 人	1 人	3 人	4 人	1 人	6 人	1 人	2 人

※内容：計測・診察・指導

※令和 2 年度は新型コロナウイルス感染症の影響により、4-5 月は集団健康診査を中止

4・5 月の 4 か月児健康診査対象児は、医療機関委託。6 月から集団健康診査を再開

10 か月児健康診査は令和 2 年度、医療機関委託

## (7) 幼児歯科健診

対 象	年 度	回 数	受診者数	健 診 結 果							むし 歯 有 病 者 率	一 人 平 均 むし 歯 数	フッ 化 物 歯 面 塗 布 数	フッ 化 物 歯 面 塗 布 率	
				むし 歯 な し	むし 歯 あり										
					人 数	内 訳			総 本 数	再 掲 ・ 処 置 歯 数					
						A	B	C							
1 歳児	R2	－	449 人	449 人	0 人	0 人	0 人	0 人	0 本	0 本	0.0%	0.00 本	431 人	96.0%	
	R1	11 回	439 人	439 人	0 人	0 人	0 人	0 人	0 本	0 本	0.0%	0.00 本	437 人	99.5%	
1歳6か月児	R2	30 回	487 人	485 人	2 人	2 人	0 人	0 人	5 本	0 本	0.4%	0.01 本	475 人	97.5%	
	R1	24 回	492 人	491 人	1 人	1 人	0 人	0 人	1 本	0 本	0.2%	0.002 本	487 人	99.0%	
2 歳児	R2	－	446 人	442 人	4 人	2 人	2 人	0 人	16 本	0 本	0.9%	0.04 本	441 人	98.9%	
	R1	11 回	436 人	431 人	5 人	5 人	0 人	0 人	8 本	0 本	1.1%	0.02 本	432 人	99.1%	
2歳6か月児	R2	－	450 人	439 人	11 人	10 人	1 人	0 人	27 本	1 本	2.4%	0.06 本	444 人	98.7%	
	R1	11 回	434 人	421 人	13 人	12 人	0 人	1 人	33 本	7 本	3.0%	0.08 本	428 人	98.6%	
3 歳児	R2	30 回	533 人	500 人	33 人	21 人	9 人	3 人	114 本	9 本	6.2%	0.21 本	512 人	96.1%	
	R1	24 回	575 人	530 人	45 人	31 人	8 人	6 人	186 本	13 本	7.8%	0.32 本	560 人	97.4%	

※令和元年度の3月は、1歳児、2歳児、2歳6か月児のみ、新型コロナウイルス感染症の影響により見合わせ

※1歳児・2歳児・2歳6か月児歯科健診は、令和2年度は4～6月は見合わせし、7月から医療機関健診で対応

1歳6か月児健診・3歳児健診は、4・5月は中止し、6月から密を避けるため、月2回から3回で実施

## (8) 育児相談会

年 度	回 数	延参加者数	4 以下 か 月	5 か 月	6 か 月	7 か 月	8 か 月	9 か 月	10 か 月	11 か 月	1歳 5 か 月 1歳 6 か 月 1歳 11 か 月	2 歳	3 歳 以上	
R2	48 回	772 人	185 人	75 人	64 人	43 人	64 人	43 人	55 人	44 人	123 人	28 人	33 人	15 人
R1	11 回	661 人	132 人	67 人	52 人	48 人	52 人	30 人	17 人	37 人	114 人	38 人	62 人	12 人

※令和元年度の3月は、新型コロナウイルス感染症の影響により中止。必要な人は個別に対応

※令和2年度は、4月中旬から週1回予約制で実施

## (9) 離乳食相談会

年 度	回 数	延参加者数	4 以下 か 月	5 か 月	6 か 月	7 か 月	8 か 月	9 か 月	10 か 月	11 か 月	12 か 月
R1	11 回	461 人	79 人	93 人	64 人	70 人	49 人	52 人	31 人	21 人	2 人

※令和元年度の3月は、新型コロナウイルス感染症の影響により中止。必要な人は個別に対応

※令和2年度は、集団で実施する相談会を行わず、予約制育児相談会とオンライン離乳食相談会で対応

## (10) オンライン相談

事業名	年度	延べ件数
子育て相談	R2	8 件
離乳食グループ相談会	R2	4 件

※「オンライン子育て相談」令和2年度11月より毎週火・金曜日午前実施

※「オンライン離乳食相談会」令和3年1月より月1回午前実施

## (11) その他各種相談会・教室他

	年度	実施回数	参加者数	
			実参加者数	延参加者数
2 か月児育児相談会	R2	-	-	
	R1	11 回	276 人	
療育相談会	R2	41 回	122 人	148 人
	R1	36 回	125 人	151 人
療育教室	R2	18 回	28 人	180 人
	R1	22 回	34 人	190 人
たんぽぽの会 (障がいのある子と保護者)	R2	10 回	13 人	52 人
	R1	11 回	18 人	70 人
産まれたよ会 (妊婦・夫と赤ちゃんの交流)	R2	-	-	-
	R1	3 回	40 人	40 人

※令和2年度は中止

※令和2年度は4-6月中止

※令和2年度は4-5月中

※令和2年度は中止

※令和元年度の3月は療育相談会を除き、新型コロナウイルス感染症の影響により中止。必要な人は個別対応

## (12) 妊産婦・新生児訪問指導状況（延訪問回数）

年度	妊婦	産婦	新生児
R2	163 回	625 回	701 回
R1	201 回	647 回	835 回

※希望者に対して、助産師が妊婦1回、産婦1回、新生児2回の訪問指導を実施（保健師訪問分も含む）

## (13) 不妊・不育症治療費助成状況

年度	特定不妊助成件数	一般不妊助成件数	不育症助成件数
R2	70 件	54 件	0 件
R1	71 件	53 件	—

## (14) 産後ケア事業助成状況

年度	利用延べ件数	利用内容
R2	0 件	0 件
R1	12 件	宿泊型 12 件

## 2. 予防事業

予防接種法に基づき感染の恐れがある疾病の発生とまん延および重症化を予防するため、定期の予防接種を個別接種で実施している。

## (1) 高齢者インフルエンザ

対象者	年度	対象者数	被接種者数	接種率
65 歳以上の者	R2	25,766 人	15,789 人	61.3%
	R1	24,715 人	13,564 人	54.9%
60～64 歳の心臓・腎臓・呼吸機能障害で身体障害者手帳 1 級保持者	R2	39 人	26 人	66.7%
	R1	38 人	24 人	63.2%

※対象者は各年度 10 月 1 日現在

## (2) 高齢者肺炎球菌

対象者	年度	対象者数	被接種者数	接種率
65・70・75・80・85・90・95・100 歳の者	R2	3,507 人	452 人	12.9%
	R1	3,201 人	446 人	13.9%
60～64 歳の心臓・腎臓・呼吸機能障害で身体障害者手帳 1 級保持者	R2	17 人	2 人	11.8%
	R1	15 人	0 人	0.0%

※対象者は各年度 4 月 1 日現在

※令和元年度の対象者数は、70 歳～100 歳の者から 5 年前の対象時に接種済の人を除いた人数。

## (3) ヒブ（生後 2 か月～60 か月未満）

年度	1 回目			2 回目		
	対象者数	被接種者数	接種率	対象者数	被接種者数	接種率
R2	492 人	477 人	97.0%	522 人	493 人	94.4%
R1	502 人	462 人	92.0%	469 人	454 人	96.8%
年度	3 回目			追加		
	対象者数	被接種者数	接種率	対象者数	被接種者数	接種率
R2	510 人	489 人	95.9%	574 人	542 人	94.4%
R1	508 人	469 人	91.1%	478 人	455 人	95.2%

## (4) 小児肺炎球菌 (生後2か月～60か月未満)

年度	1回目			2回目		
	対象者数	被接種者数	接種率	対象者数	被接種者数	接種率
R2	527人	473人	92.0%	486人	479人	98.6%
R1	503人	468人	93.0%	502人	466人	92.8%
年度	3回目			追加		
	対象者数	被接種者数	接種率	対象者数	被接種者数	接種率
R2	485人	472人	97.9%	556人	527人	94.8%
R1	500人	488人	97.6%	477人	469人	98.3%

## (5) B型肝炎 (生後2か月～12か月未満)

年度	1回目			2回目		
	対象者数	被接種者数	接種率	対象者数	被接種者数	接種率
R2	512人	471人	92.0%	513人	505人	97.9%
R1	511人	464人	90.8%	472人	444人	94.1%
年度	3回目					
	対象者数	被接種者数	接種率			
R2	491人	489人	99.6%			
R1	591人	477人	80.7%			

## (6) 四種混合 (百日咳・ジフテリア・破傷風・ポリオ) (生後3か月～90か月未満)

年度	1回目			2回目		
	対象者数	被接種者数	接種率	対象者数	被接種者数	接種率
R2	492人	481人	98.0%	490人	478人	97.6%
R1	483人	465人	96.3%	528人	483人	91.5%
年度	3回目			追加		
	対象者数	被接種者数	接種率	対象者数	被接種者数	接種率
R2	486人	484人	99.6%	651人	523人	80.3%
R1	520人	475人	91.3%	628人	501人	94.9%

## (7) BCG (1歳未満)

年度	対象者数	被接種者数	接種率
R2	542 人	485 人	89.5%
R1	506 人	471 人	93.1%

## (8) ロタウイルス感染症 (令和2年10月から定期接種)

## ア ロタリックス (生後6週0日後～24週0日後)

年度	1回目			2回目		
	対象者数	被接種者数	接種率	対象者数	被接種者数	接種率
R2	161 人	155 人	96.3%	133 人	127 人	95.4%

## イ ロタテック (生後6週0日後～32週0日後)

年度	1回目			2回目		
	対象者数	被接種者数	接種率	対象者数	被接種者数	接種率
R2	70 人	46 人	65.7%	56 人	42 人	75.0%
年度	3回目					
	対象者数	被接種者数	接種率			
R2	50 人	34 人	68.0%			

## (9) 二種混合 (ジフテリア・破傷風) (11～13歳未満)

年度	対象者数	被接種者数	接種率
R2	855 人	648 人	75.1%
R1	851 人	603 人	70.1%

※小学校6年生・13歳未満の未接種者

## (10) 麻しん・風しん1期 (生後12か月～24か月未満)

年度	対象者数	被接種者数	接種率
R2	501 人	499 人	99.6%
R1	503 人	493 人	98.0%

※対象者は各年度10月1日現在

## (11) 麻しん・風しん2期 (5歳以上～7歳未満)

年度	対象者数	被接種者数	接種率
R2	617 人	604 人	97.9%
R1	599 人	588 人	98.1%

## (12) 水痘 (生後12か月～36か月未満)

年度	1回目			2回目		
	対象者数	被接種者数	接種率	対象者数	被接種者数	接種率
R2	571 人	502 人	87.9%	714 人	513 人	71.8%
R1	614 人	484 人	78.8%	742 人	434 人	58.8%



## (13) 日本脳炎

## ア. 初回接種

年度	1 回目			2 回目		
	対象者数	被接種者数	接種率	対象者数	被接種者数	接種率
R2	721 人	605 人	73.7%	762 人	610 人	80.0%
R1	820 人	607 人	74.0%	876 人	625 人	71.3%
年度	追加					
	対象者数	被接種者数	接種率			
R2	713 人	626 人	87.8%			
R1	758 人	651 人	85.9%			

## イ. 2 期

年度	高校 3 年生相当			9 歳児		
	対象者数	被接種者数	接種率	対象者数	被接種者数	接種率
R2	770 人	289 人	37.5%	592 人	206 人	34.8%
R1	832 人	301 人	36.2%	647 人	226 人	34.9%
年度	上記以外 被接種者数	接種者計				
R2	1,535 人	2,030 人				
R1	1,198 人	1,725 人				

※平成 25 年度から高校 3 年生相当の者に、平成 28 年度から 9・10 歳児に接種勧奨が再開  
接種勧奨対象者以外であっても該当年齢に達した者は公費で接種可能だが、対象者数は不明

## (14) 子宮頸がんワクチン (中学 1 年生～高校 1 年生)

年度	1 回目			2 回目		
	対象者数	被接種者数	接種率	対象者数	被接種者数	接種率
R2	1,344 人	27 人	2.0%	1,344 人	22 人	1.6%
R1	1,377 人	12 人	0.8%	1,377 人	12 人	0.8%
年度	3 回目					
	対象者数	被接種者数	接種率			
R2	1,344 人	8 人	0.6%			
R1	1,377 人	11 人	0.8%			

※平成 25 年 4 月から定期接種化されたが、平成 25 年 6 月から積極的な接種勧奨は差し控えている

## (15) (任意) こどものインフルエンザワクチン (1 回目助成)

年度	対象者数	助成者数	助成率
R2	7,131 人	5,006 人	70.2%
R1	7,295 人	4,898 人	67.1%

※小学 6 年生までを対象に平成 21 年度から実施

## 3. 成人保健事業

## (1) 健康診査

## 集団健診実施状況

(令和2年度は新型コロナウイルス感染症の影響により、予約制を導入し、5・6月と9～11月に分散して実施)

## ア. 特定健康診査

年度	受診票発行者数 (A)	受診者数 (B)	受診票発行者数に対する受診者数の割合(B/A)	総 合 判 定		
				異常なし	保健指導	受診勧奨 (受療中含む)
R2	11,170 人	2,454 人	22.0%	49 人 (2.0%)	438 人 (17.8%)	1,967 人 (80.2%)
R1	11,403 人	4,861 人	42.6%	84 人 (1.7%)	983 人 (20.2%)	3,794 人 (78.1%)

※「特定健康診査」は、高齢者の医療の確保に関する法律に基づき、燕市国民健康保険に加入している人で特定健診の実施年度中に40歳～75歳となる者（ただし、人間ドックの申込者は除く）を対象に実施

## イ. 後期高齢者健康診査

年度	対象者数 (A)	申込者数	受診者数 (B)	受診率 (B/A)	総 合 判 定		
					異常なし	保健指導	受診勧奨 (受療中含む)
R2	13,725 人	3,560 人	1,096 人	8.0%	6 人 (0.5%)	111 人 (10.1%)	979 人 (89.4%)
R1	11,609 人	3,617 人	3,100 人	26.7%	20 人 (0.6%)	414 人 (13.4%)	2,666 人 (86.0%)

※「後期高齢者健康診査」は、高齢者の医療の確保に関する法律に基づき、受診日において年齢が75歳以上の者を対象に実施

## ウ. 健康診査

年度	申込者数 (A)	受診者数 (B)	申込者数に対する受診者の割合(B/A)	総 合 判 定		
				異常なし	保健指導	受診勧奨 (受療中含む)
R2	1,395 人	394 人	28.2%	100 人 (25.4%)	140 人 (35.5%)	154 人 (39.1%)
R1	1,439 人	657 人	45.7%	140 人 (21.3%)	255 人 (38.8%)	262 人 (39.9%)

※「健康診査」は、健康増進法に基づき、年度末年齢が19歳～39歳の者及び40歳以上で生活保護を受けている申込者を対象に実施

## (2) 糖尿病検診（令和2年度は新型コロナウイルス感染症の影響により実施せず）

## ア. ブドウ糖負荷試験実施状況

年度	対象者数	受診者数	受診率	検 査 結 果		
				糖尿病型	境界型	正常型
R2	341 人	—	—	—	—	—
R1	558 人	84 人	15.1%	8 人	60 人	16 人

## イ. 糖尿病検診結果説明会実施状況

年度	対象者数	参加者数	参 加 率
R2	-	-	-
R1	84 人	69 人	82.1%

## (3) 生活習慣病予防教室

## ア. 生活習慣改善教室実施状況

令和 2 年度は健診結果個別相談会や糖尿病栄養相談会の参加者、特定保健指導対象者のフォローの教室として実施

(対象者数:主に集団健診からの特定保健指導対象者 )

年度	回数	対象者数	実参加者数	延参加者数
R2	3 回	812 人	25 人	55 人
R1	11 回	638 人	62 人	198 人

## イ. 健診結果活用講座実施状況

令和 2 年度は新型コロナウイルス感染症の影響により、予約制を導入し、健診結果個別相談会に変更して実施。

年度	回数	延参加者数
R2	10 回	59 人
R1	3 回	93 人

## (4) がん検診

平成 29 年度事務報告から、がん検診受診率の算定方法を国の地域保健・健康増進事業報告にあわせ変更

## ア. 胃がん検診 (対象者: 40 歳以上)

年度	対象者数	受診者数	受 診 率	要精検者数	精検受診者数	精検結果 (がん・がんの疑い)	
						がん	がんの疑い
R2	50,836 人	2,365 人	4.7%	69 人	68 人	5 人	1 人
R1	50,888 人	3,470 人	6.8%	122 人	117 人	10 人	0 人

※令和 2 年度は新型コロナウイルス感染症の影響により、予約制を導入して実施。

## イ. 大腸がん検診 (対象者: 30 歳以上)

年度	対象者数	受診者数	受 診 率	要精検者数	精検受診者数	精検結果 (がん・がんの疑い)	
						がん	がんの疑い
R2	59,217 人	6,225 人	10.5%	350 人	276 人	16 人	3 人
R1	59,438 人	8,587 人	14.4%	460 人	377 人	24 人	2 人

## ウ. 肺がん検診

(ア) 胸部レントゲン検診 (対象者: 40 歳以上、※65 歳以上の結核検診を含む)

年度	対象者数	受診者数	受診率	要精検者数	精検受診者数	精検結果 (がん・がんの疑い)	
						がん	がんの疑い
R2	50,836 人	4,335 人	8.5%	56 人	53 人	3 人	4 人
R1	50,888 人	9,322 人	18.3%	148 人	135 人	5 人	12 人

※健康診査・特定健康診査と同時実施

(イ) 喀痰細胞診受診状況 (対象者: 40 歳以上で高危険群の人)

年 度	対象者数	配布者数	受診者数	要精検者数	精検受診者数	精検結果 (がん・がんの疑い)	
						がん	がんの疑い
R2	666 人	160 人	111 人	0 人	0 人	0 人	0 人
R1	1,288 人	250 人	156 人	1 人	1 人	0 人	1 人

エ. 子宮がん検診 (対象者: 20 歳以上の女性)

年度	対象者数	受診者数			受診率	要精検者数	精検受診者数	精検結果 (がん・がんの疑い)	
		施設	集団	計				がん	がんの疑い※
R2	34,087 人	4,157 人	0 人	4,157 人	12.2%	115 人	99 人	0 人	0 人
R1	34,192 人	4,568 人	1,144 人	5,712 人	16.7%	110 人	98 人	0 人	12 人

※平成 30 年度に判定区分が変更。「がんの疑い」から「がんの疑いまたは未確定」となった

※令和 2 年度に判定区分が変更。「がんの疑いまたは未確定」から「がんの疑い」となった

※令和 2 年度は新型コロナウイルス感染症の影響により、施設検診のみの実施となった

## オ. 乳がん検診

マンモグラフィ検診 (対象者: 40 歳以上の女性で前年度未受診者)

年度	対象者数	受診者数			受診率	要精検者数	精検受診者数	精検結果 (がん・がんの疑い)	
		施設	集団	計				がん	がんの疑い
R2	26,797 人	979 人	976 人	1,955 人	7.3%	119 人	117 人	4 人	2 人
R1	26,821 人	383 人	2,822 人	3,205 人	11.9%	177 人	175 人	9 人	5 人

※平成 30 年度から集団検診に加えて施設検診も実施

※令和 2 年度の集団検診は新型コロナウイルス感染症の影響により、予約制を導入して実施

カ. 前立腺がん検診 (対象者: 50・55・60・65・70・75・80 歳の男性)

年度	対象者数	受診者数	受診率	要精検者数	精検受診者数	精検結果 (がん・がんの疑い)	
						がん	がんの疑い
R2	3,374 人	313 人	9.3%	16 人	13 人	1 人	1 人
R1	18,313 人	2,027 人	11.1%	150 人	128 人	4 人	23 人

※令和元年度までの対象者: 50 歳以上の男性

キ. 胃がんリスク検診 (対象者: 40・45・50・55・60・65・70 歳)

(令和2年度は新型コロナウイルス感染症の影響により、実施せず)

年度	対象者数	受診者数	受診率	検診結果					要精検者数	精検結果 (がん・がんの疑い)		
									計	がん	がん 疑い	その他
R2	－	－	－	A	B1	B2	C	D	－	－	－	－
				－	－	－	－	－				
R1	7, 267 人	1, 028 人	14. 1%	A	B1	B2	C	D	384 人	5 人	2 人	263 人
				644 人	84 人	175 人	102 人	23 人				

※平成29年度から実施

※平成30年度までの対象者: 40、45、50、55、60 歳で燕市国民健康保険加入者以外の人

※令和元年度からの対象者: 40、45、50、55、60 歳の人

(5) 健康づくり教室実施状況

(令和2年度は新型コロナウイルス感染症の影響により、実施せず)

	年度	実施回数	延参加者数
男性のためのけんこう大学	R2	-	-
	R1	3 回	25 人
女性のためのいきいきライフ教室	R2	-	-
	R1	3 回	111 人

(6) 機能訓練事業

年度	回数	延参加者数
R2	13 回	167 人
R1	14 回	279 人

(7) 骨粗しょう症検診 (対象者: 40、45、50、55、60、65、70 歳の女性)

ア. 受診状況

年度	対象者数	受診者数	受診率	検 診 結 果		
				正常	要観察	要精検
R2	3,683 人	381 人	10.3%	165 人	86 人	130 人
R1	3,839 人	517 人	13.5%	221 人	113 人	183 人

## イ. 結果説明会実施状況

令和 2 年度は新型コロナウイルス感染症の影響により、予約制を導入し、個別相談会に変更して実施

年度	回数	実参加者数
R2	2 回	18 人
R1	1 回	22 人

## (8) 歯周疾患検診（対象者：40、50、60、70 歳）

年度	対象者数	受診者数	受診率	判 定 区 分		
				異常なし	要指導	要精検・要医療
R2	4,271 人	475 人	11.1%	32 人	150 人	293 人
R1	4,433 人	315 人	7.1%	23 人	104 人	188 人

※平成 28 年度から医療機関での個別検診とし、上記対象者に案内をして実施

## (9) 唾液潜血反応検査（対象者：19 歳以上）

年度	検査回数	受診者数	判 定 区 分		
			陰性	陽性	結果不明
R2	-	-	-	-	-
R1	52 回	1,167 人	510 人	657 人	0 人

※検査回数：半日単位を 1 回とする。健康診査・特定健康診査と同時実施

※令和 2 年度は新型コロナウイルス感染症の影響により、実施せず

## 4. 自殺対策事業

## (1) こころの相談会

年度	回数	参加者数
R2	9 回	13 人
R1	3 回	23 人

※例年、健康診査を利用して周知し相談会を開催したが、健康診査実施期間が長くなったことにより、令和 2 年度は各地区で回数を増やして開催

## (2) 精神保健福祉講座（こころの健康講座）

年度	回数	延参加者数
R2	2 回	37 人
R1	4 回	179 人

## (3) ゲートキーパー養成研修会（一般向け）

年度	回数	延参加者数
R2	-	-
R1	3 回	132 人

※令和 2 年度は新型コロナウイルス感染症の影響により、実施せず

## (4) ゲートキーパー養成研修会 (市役所職員向け)

年度	回数	参加者数
R2	1 回	26 人
R1	1 回	26 人

## (5) こころのゲートキーパー養成研修会 (専門職向け)

年度	回数	参加者数
R2	-	-
R1	1 回	14 人

※令和2年度は新型コロナウイルス感染症の影響により、実施せず

## (6) こどもを守るゲートキーパー研修会 (教職員等向け)

年度	回数	参加者数
R2	-	-
R1	1 回	41 人

※令和2年度は新型コロナウイルス感染症の影響により、実施せず

## (7) 自殺対策推進会議 年1回開催

## 5. 健康づくり事業

## (1) つばめ元気ががやきポイント事業

## ア. 登録者数

年度	19 歳以下	20～39 歳	40～59 歳	60～79 歳	80 歳以上	合計
R2	3,979	1,571	2,475	4,647	1,033	13,705
R1	3,982	1,219	2,641	4,418	835	13,095

## イ. 報告者数

年度	報告者数 ※1	健康ヒーロー ※2	ウォーキング マイスター ※3	レインボー健康 体操マイスター ※4
R2	515	205	52	1
R1	960	254	78	2

## 【注釈】

※1 令和2年度から公開抽選は1回

※2 高ポイント獲得者 ※3 ウォーキングマップで800km踏破した者

※4 レインボー健康体操を教室・自宅で6か月継続した者

## (2) 健康増進計画「磨け輝け元気プランつばめ」実践プロジェクト『元気磨きたい』活動

年度	プロジェクト数	メンバー数	活動回数	延参加者数
R2	34	588 人	642 回	9,150 人
R1	34	606 人	807 回	21,873 人

※令和2年度は、新型コロナウイルス感染症の影響により6月から活動再開

## (3) 健康づくり推進委員会

年度	開催回数
R2	2 回
R1	2 回

## (4) 地区組織

## ア. 保健推進委員協議会

年度	委嘱人数	地区活動回数	延参加者数
R2	289 人	158 回	6,677 人
R1	296 人	358 回	8,353 人

※令和2年度は、新型コロナウイルス感染症の影響により6月から活動再開

## イ. 食生活改善推進委員協議会

年度	委嘱人数	地区活動回数	延参加者数
R2	110 人	45 回	7,543 人
R1	114 人	84 回	19,253 人

※令和2年度は、新型コロナウイルス感染症の影響により6月から活動再開

## 6. 保健師活動

## (1) 健康相談

年度	総合		重点		合計	
	実施回数	被指導延人数	実施回数	被指導延人数	実施回数	被指導延人数
R2	85 回	882 人	42 回	189 人	127 回	1,071 人
R1	126 回	1,783 人	47 回	329 人	173 回	2,112 人

※重点健康相談（高血圧・脂質異常症・糖尿病・歯周疾患・骨粗しょう症・病態別）

## (2) 健康教育

年度	歯周疾患		ロコモティブ シンドローム (運動器症候群)		病態別		一 般		合 計	
	実施 回数	延 人数	実施 回数	延 人数	実施 回数	延 人数	実施 回数	延 人数	実施 回数	延 人数
R2	16 回	191 回	22 回	267 人	13 回	114 人	1,241 回	21,776 人	1,292 回	22,348 人
R1	13 回	144 人	20 回	287 人	18 回	444 人	1,165 回	30,280 人	1,216 回	31,155 人



## (3) 特定保健指導（法定報告）

年度	特定保健指導対象者数	特定保健指導終了者数	特定保健指導実施率	特定保健指導内訳			
				動機づけ支援対象者	動機づけ支援終了者	積極的支援対象者	積極的支援終了者
R1	812 人	513 人	63. 2%	595 人	430 人	217 人	83 人
H30	769 人	482 人	62. 7%	526 人	384 人	243 人	98 人

※人間ドックを含む特定健診受診者（法定報告）については保険年金課に掲載  
 特定保健指導利用者は外部委託含む  
 令和元年度の法定報告は、令和 2 年 12 月頃に発表予定

## 7. 献血推進事業

献血車ゆうあい号による献血状況

年度	実施日数	200ml 献血者	400ml 献血者	献血者合計
R2	11 日	4 人	483 人	487 人
R1	12 日	13 人	515 人	528 人

国民年金に関する事務

(令和3年3月31日現在)

1. 適用状況 (単位：人)

	令和2年度	令和元年度
第1号被保険者	7,056	7,058
第3号被保険者	3,485	3,553

2. 保険料の免除申請及び学生納付特例申請 (単位：件)

年 度	法定免除	全額	3/4	半額	1/4	学生納付特例	納付猶予	合計
令和2年度	767	865	83	62	37	830	352	2,996
令和元年度	754	836	96	77	30	839	347	2,979

3. 裁定(受付)処理状況 (単位：件)

種 別	令和2年度	令和元年度	種 別	令和2年度	令和元年度
老齢給付	9	9	未支給給付	128	150
障害給付	29	40	死亡一時金	3	5
内訳	拠出	9	15	その他	41
	20歳前	20	25		
	遺族給付	0	0		
	寡婦給付	1	0	合計	211
					278

4. 年金受給の状況

年金の種類	令和2年度		令和元年度	
	件数 (件)	金額 (円)	件数 (件)	金額 (円)
老齢年金	236	100,132,275	292	124,779,510
5年年金	1	404,200	1	403,400
通算老齢年金	229	44,781,753	269	51,815,686
老齢基礎年金	3,494	2,150,687,966	3,629	2,221,763,983
合 計	3,960	2,296,006,194	4,191	2,398,762,579
障害年金	38	33,026,825	40	34,714,450
寡婦年金	20	9,511,350	18	8,590,703
障害基礎年金	1,235	1,050,394,825	1,212	1,030,334,800
遺族基礎年金	33	27,092,399	34	28,042,600
合 計	1,326	1,120,025,399	1,304	1,101,682,553
総合計	5,286	3,416,031,593	5,495	3,500,445,132

国民健康保険に関する事務

1. 各種処理状況

(1) 資格取得喪失 (単位：人)

年 度	資 格 取 得		資 格 喪 失	
	種 別	人 数	種 別	人 数
令和2年度	社会保険離脱	2,156	社会保険加入	1,631
	転 入	263	転 出	247
	出 生	23	死 亡	105
	生活保護廃止	17	生活保護開始	38
	後期高齢離脱	1	後期高齢加入	543
	そ の 他	108	そ の 他	83
	計	2,568	計	2,647
令和元年度	社会保険離脱	2,086	社会保険加入	1,663
	転 入	253	転 出	237
	出 生	33	死 亡	115
	生活保護廃止	13	生活保護開始	36
	後期高齢離脱	0	後期高齢加入	667
	そ の 他	87	そ の 他	98
	計	2,472	計	2,816

(2) 退職者医療制度資格取得喪失 (単位：人)

令和2年度	取 得	0	令和元年度	取 得	1
	喪 失	5		喪 失	49

(3) 国民健康保険法第116条による保険証発行 (単位：人)

令和2年度	学 生	49	令和元年度	学 生	48
	特 例	43		特 例	41

(4) 保険証再発行

令和2年度	263 件	297 人	令和元年度	258 件	287 人
-------	-------	-------	-------	-------	-------

2. 世帯数及び被保険者数

(1) 年度末加入状況等

令和2年度	世 帯 数	9,655 世帯	令和元年度	世 帯 数	9,567 世帯
	一般被保険者	15,245 人		一般被保険者	15,319 人
	退職被保険者等	0 人		退職被保険者等	5 人
	計	15,245 人		計	15,324 人

3. 保険給付状況

(1) 療養給付費の状況（3月診療分～翌年2月診療分） (単位：千円)

年 度	区 分	費 用 額	保険者負担額	一部負担金	他法負担分
令和2年度	一般被保険者分	5,611,595	4,125,279	1,344,698	141,618
	退職被保険者等	155	108	30	17
	計	5,611,750	4,125,387	1,344,728	141,635
令和元年度	一般被保険者分	5,894,142	4,321,224	1,418,919	153,999
	退職被保険者等	9,209	6,449	2,563	197
	計	5,903,351	4,327,673	1,421,482	154,196

(2) 療養費支給の状況（4月支給決定～翌年3月支給決定） (単位：千円)

年 度	区 分	費 用 額	保険者負担額	一部負担金	他法負担分
令和2年度	一般被保険者分	43,381	31,418	11,963	0
	退職被保険者等	2	2	0	0
	計	43,383	31,420	11,963	0
令和元年度	一般被保険者分	38,042	27,836	10,201	5
	退職被保険者等	70	49	21	0
	計	38,112	27,885	10,222	5

(3) 高額療養費の支給状況（4月支給決定～翌年3月支給決定）

年 度	区 分	支給件数(件)	支 給 金 額 (円)
令和2年度	一 般 被 保 険 者 分	9,298	595,038,231
	退 職 被 保 険 者 等	0	0
	計	9,298	595,038,231
令和元年度	一 般 被 保 険 者 分	9,419	615,980,708
	退 職 被 保 険 者 等	11	1,262,033
	計	9,430	617,242,741

(4) 出産育児一時金の支給状況（4月支給決定～翌年3月支給決定）

令和2年度	24 件	10,580,979 円	令和元年度	28 件	12,089,921 円
-------	------	--------------	-------	------	--------------

(5) 葬祭費の支給状況（4月支給決定～翌年3月支給決定）

令和2年度	96 件	4,800,000 円	令和元年度	105 件	5,250,000 円
-------	------	-------------	-------	-------	-------------

4. 保健事業の状況

療養給付費の抑制のため、各種健（検）診や保健指導の充実を図り、生活習慣病の発症予防・重症化予防対策や医療費の適正化に向けた対策に取り組みました。

(1) 人間ドック助成状況

国保加入者の内、年度内に満30歳から満75歳になる人で集団健診を受診しない人に18,900円を限度額として、費用額の2分の1を助成しました。

年度	性別	30歳～	40歳～	50歳～	60歳～	70歳～	計
令和2年度	男	14人	54人	64人	326人	346人	804人
	女	10人	25人	51人	299人	238人	623人
	計	24人	79人	115人	625人	584人	1,427人
令和元年度	男	20人	65人	64人	382人	333人	864人
	女	12人	35人	50人	347人	264人	708人
	計	32人	100人	114人	729人	597人	1,572人

(2) ジェネリック医薬品の使用促進事業（平成24年度から継続事業）

医療費の適正化と後発医薬品の普及率向上のため、差額通知を送付しました。

令和2年度	12 回	4,195 通	令和元年度	12 回	4,167 通
-------	------	---------	-------	------	---------

(3) 慢性腎臓病（CKD）進行予防事業（平成25年度から継続事業）

慢性腎臓病対象者を医療データベースから特定し、医療機関への受診勧奨を目的とした保健指導（燕市保健師又は看護師による自宅訪問）を実施しました。

令和2年度	実施者	6 人	令和元年度	実施者	17 人
-------	-----	-----	-------	-----	------

(4) 特定健診受診率向上事業（平成25年度から継続事業）

集団健診未受診者が受診できるよう追加健診を実施しました。

令和2年度	1 会場	1 日間	125 人	令和元年度	2 会場	5 日間	184 人
-------	------	------	-------	-------	------	------	-------

※令和2年度は集団健診実施時期の変更により令和3年2月に1回実施

(5) 糖尿病性腎症重症化予防事業（平成26年度から継続事業）

糖尿病や軽度の腎不全者を医療データベースから特定し、食事指導などの生活習慣改善プログラムを実施しました。

令和2年度	参加者	3 人	令和元年度	参加者	4 人
-------	-----	-----	-------	-----	-----

(6) 胃がん対策事業（平成26年度から継続事業、令和元年度一般会計事業へ拡大）

胃がんの予防対策として、集団健診で胃がんリスク検診を実施しました。  
対象者：40歳、45歳、50歳、55歳、60歳、65歳、平成27年度 → 70歳まで拡大、  
令和元年度 → 国民健康保険事業から一般会計事業へ拡大  
自己負担額：1,000円

年 度	受診者	検 診 結 果				胃がん発見者
		A群	B群	C群	D群	
令和元年度より一般会計事業へ拡大 (健康づくり課（12）参照)						

※B群C群D群は速やかに精密検査が必要とされている。

(7) 慢性閉塞性肺疾患（COPD）進行予防事業 （平成27年度から継続事業）

慢性閉塞性肺疾患（COPD）の予防対策として、集団健診時に喫煙或いは喫煙歴のある人にCOPD検査を実施していましたが、新型コロナウイルス感染症の影響により令和2年度は中止となりました。

年度	受診者	要精検者	精検受診者	COPD発症者	肺がん発見者
令和2年度	—	—	—	—	—
令和元年度	276人	5人	4人	4人	0人

(8) 脳梗塞再発予防事業 （平成28年度から継続事業）

脳梗塞の再発リスクが高い者を医療データベースから特定し、医療機関への適正受診或いは食生活を含めた生活習慣の改善等について保健指導(燕市看護師による自宅訪問)を実施しました。

令和2年度	実施者	15 人	令和元年度	実施者	12 人
-------	-----	------	-------	-----	------

(9) 残薬対策事業 （平成30年度から継続事業）

医療費の節約、残薬の誤飲や不適切服薬による副作用の防止につなげる事業として、国保加入者のうち50歳以上で、1ヶ月に4剤以上を長期処方されている方を対象者に「節薬（せつやく）バッグ」を送付しました。また、希望者には窓口にて配布しました。  
また、令和2年度より送付対象の年齢要件を40歳以上に拡大しました。

令和2年度	配布者	461 人	令和元年度	配布者	619 人
-------	-----	-------	-------	-----	-------

(10) ポリファーマシー対策事業 （平成30年度から継続事業）

薬剤被害の減少と医療費適正化のため、国保加入者のうち60歳以上で、1ヶ月に6剤以上を長期処方されている方を対象者に「服薬情報のお知らせ」を送付しました。

令和2年度	8 回	1,000 通	令和元年度	8 回	993 通
-------	-----	---------	-------	-----	-------

(11) 特定健康診査（法定報告）

国保加入者のうち、実施年度中に40～74 歳となる者で、かつ当該実施年度の一年間を通じて加入している者（年度途中での加入・脱退等異動のない者）を対象者とし、市で行う集団健診及び人間ドックを受診した者を受診者として、医療保険者が国に報告を行うものです。

令和元年度	特定健診対象者	11,539 人	平成30年度	特定健診対象者	11,733 人
	特定健診受診者	6,123 人		特定健診受診者	6,167 人
	健診受診率	53.1 %		健診受診率	52.6 %

※令和2年度法定報告は令和3年12月頃に発表予定

福祉医療に関する事務

1. 医療費助成状況等

(対象者は、令和2年度→令和3年3月末現在、令和元年度→令和2年3月末現在)

区 分	年度	対象者(人)	延件数(件)	助成額(円)
重度心身障害者医療費助成事業	令和2年度	1,916	43,005	145,034,332
	令和元年度	1,967	45,813	152,967,921
ひとり親家庭等医療費助成事業	令和2年度	1,237	15,445	34,073,905
	令和元年度	1,284	17,585	36,619,374
妊産婦医療費助成事業	令和2年度	548	4,995	24,600,852
	令和元年度	530	5,698	29,595,422
子ども医療費助成事業	令和2年度	10,754	114,947	172,949,053
	令和元年度	11,014	145,265	209,029,845
精神障害者医療費助成事業	令和2年度	1,556	6,350	32,248,020
	令和元年度	1,475	6,228	39,133,807
未熟児養育医療給付事業	令和2年度	6	16	1,602,580
	令和元年度	9	30	3,186,077
老人医療費助成事業	令和2年度	1	47	90,378
	令和元年度	1	54	90,387

後期高齢者医療に関する事務

1. 人間ドック費用助成状況

平成26年度より開始した助成事業になります。対象者の人間ドック健診に係る費用のうち1万円を限度とし、1年度につき1回限り助成します。

年 度	補助件数 (件)	補助金額 (円)
令和2年度	214	2,140,000
令和元年度	237	2,370,000

2. 長寿歯科健診（個別検診）事業実施状況

平成28年度より開始した事業になります。対象者は、実施年度の年齢が76歳・80歳の人で、受診の際の自己負担額は無料となります。協力歯科医療機関に委託料として一人当たり3,300円を支払いました。

年 度	受診者数 (人)	金額 (円)
令和2年度	186	613,800
令和元年度	206	618,000

後期高齢者医療制度に関する事務

1. 被保険者数

(令和2年度→令和3年3月末現在、令和元年度→令和2年3月末現在)

年 度	人 数 (人)
令和2年度	12,599
令和元年度	12,706

2. 窓口負担割合別の被保険者数

(令和2年度→令和3年3月末現在、令和元年度→令和2年3月末現在) (単位：人)

年 度	1割負担	3割負担	合 計
令和2年度	11,923	676	12,599
令和元年度	11,975	731	12,706

3. 保険料賦課の状況

年 度	均等割額 (円)	所得割率 (%)
令和2年度	40,400	7.84
令和元年度	36,900	7.40

【参考】

	令和2年度保険料賦課状況 (令和3年4月1日決定)	令和元年度保険料賦課状況 (令和2年4月1日決定)
1人当たり平均保険料額	52,896 円	48,153 円
賦課決定被保険者数 (死亡者等含む)	13,317 人	13,394 人

年 度	項 目	均等割の軽減内訳					
		2割	5割	7.75割(※1)	7割(※2)	被扶養者(5割)	合計
令和2年度	対象者数(人)	1,215	2,022	3,265	2,082	114	8,698
	構成率(%)	9.1	15.2	24.5	15.6	0.9	65.3
令和元年度	対象者数(人)	1,250	1,953	3,213	2,099	148	8,663
	構成率(%)	9.3	14.6	24.0	15.7	1.1	64.7

※1 均等割軽減制度の見直しにより、令和元年度は8.5割軽減、令和2年度は7.75割軽減となります。

※2 均等割軽減制度の見直しにより、令和元年度は8割軽減、令和2年度は7割軽減となります。

4. 高額療養費等の支給状況

(令和2年度→令和2年4月～令和3年3月支払、令和元年度→平成31年4月～令和2年3月支払)

種 別	令和2年度		令和元年度	
	件数 (件)	支給額 (円)	件数 (件)	支給額 (円)
療 養 費	3,562	42,895,851	3,791	47,142,555
高額療養費	7,731	50,184,702	7,824	51,167,910
移 送 費	0	0	0	0
葬 祭 費	725	36,250,000	744	37,200,000
食事療養費差額支給	175	1,300,560	211	2,258,470
高額介護合算療養費	820	8,418,635	764	7,917,917
合 計	13,013	139,049,748	13,334	145,686,852

5. 一人当たり医療費の状況

年 度	療養の給付【総医療費】	被保険者数 (年間平均)	一人当たり金額 (年額)
令和2年度 (R2.3～ R3.2診療月)	8,965,470,552 円	12,669 人	707,670 円
令和元年度 (H31.3～ R2.2診療月)	9,153,960,577 円	12,640 人	724,206 円



## 商工振興に関する事務

## 1. 金融・助成に関する事務

## (1) 金融制度の利用状況

区分 資金名	令和2年度				令和元年度			
	年度中貸付		年度末残高		年度中貸付		年度末残高	
	件数 (件)	金額 (千円)	件数 (件)	金額 (千円)	件数 (件)	金額 (千円)	件数 (件)	金額 (千円)
地方産業育成資金	0	0	18	17,857	12	20,190	35	41,754
中小企業振興資金	28	176,760	323	867,432	140	610,140	554	1,565,055
工場等移転資金	0	0	0	0	0	0	0	0
小売商業近代化資金	0	0	0	0	0	0	0	0
小規模企業振興資金	0	0	0	0	0	0	0	0
中小企業経営安定化 緊急対策資金	0	0	1	13	0	0	30	44,835

## (2) 信用保証料の助成状況

	令和2年度		令和元年度	
	件数 (件)	助成額 (円)	件数 (件)	助成額 (円)
県信用保証協会保証料補給金	145	53,416,533	208	30,642,491

## (3) 小売商業商店街活性化事業の助成状況

	令和2年度		令和元年度	
	件数 (件)	助成額 (円)	件数 (件)	助成額 (円)
未利用店舗活用に対する助成制度	4	1,753,000	5	2,500,000
共同駐車場設置助成制度	0	0	0	0
小売店舗新改装設備利子補給制度	0	0	0	0
商店街施設整備に対する助成制度	0	0	0	0

## (4) 研修受講料の助成状況

	令和2年度		令和元年度	
	件数 (件)	助成額 (円)	件数 (件)	助成額 (円)
中小企業研修受講料補助金	99	990,000	110	1,328,000

## 2. 露店市場に関する事務

## (1) 常設露店市場出店状況(間口)

(単位: 件)

	間口	1.1m	1.8m	2.7m	3.6m	4.5m	5.4m	計
令和2年度	一般	0	17	11	22	2	10	62
	生産者	14	0	0	0	0	0	14
	計	14	17	11	22	2	10	76
令和元年度	一般	0	20	11	23	3	16	73
	生産者	19	0	0	0	0	0	19
	計	19	20	11	23	3	16	92

※令和2年4月1日現在の出店数

## (2) 地区別出店状況(品目)

(単位: 件)

	燕地区	吉田地区	分水地区	計
生産者	14	0	0	14
野菜・果物	16	3	10	29
鮮魚・海産物	3	1	1	5
菓子・食料品	4	2	2	8
生花	2	2	2	6
衣料品	4	1	4	9
その他	3	0	2	5
計	46	9	21	76

※令和2年4月1日現在の出店数

## 3. 労働福祉に関する事務

## (1) 新規学卒予定者(高等学校)の求人状況

	巻管内
令和3年3月末	426人
令和2年3月末	585人

## (2) 新規学卒者(高等学校)就職状況

	計	巻管内	巻管外・県外
令和3年3月末	134人	82人	52人
令和2年3月末	135人	98人	37人

## (3) 燕市地域職業相談室(高年齢者職業相談室分含む)利用状況

	新規求職者	紹介件数	就職者数
令和2年度	1,424人	1,893人	579人
令和元年度	1,328人	2,068人	719人

※令和2年度は、新型コロナウイルス感染症の影響により4月22日から5月6日まで利用を休止しました。

## (4) 燕勤労者総合福祉センター利用状況

(単位：人)

	多目的室	調理実習室	会議室	視聴覚室	研修室 A	研修室 B	教養文化室 A	教養文化室 B	合計
令和2年度	4,417	33	1,363	1,192	485	468	588	856	9,402
令和元年度	6,663	485	2,509	3,763	833	1,174	1,767	1,701	18,895

※令和2年度は、新型コロナウイルス感染症の影響により4月3日から5月10日まで貸館を休止しました。

## 4. 吉田産業会館に関する事務

入館状況

(単位：人)

	大ホール	第1研修室	第2研修室	第3会議室	第1会議室	第2会議室	視聴覚室	調理実習室	合計
令和2年度	12,485	1,772	2,145	943	6,863	1,102	4,302	24	29,636
令和元年度	39,755	1,734	2,500	2,628	16,530	2,477	5,253	268	71,145

※令和2年度は、新型コロナウイルス感染症の影響により4月3日から5月10日まで貸館を休止しました。

## 5. つばめ産学協創スクエア事業に関する事務

## (1) 学生の受け入れ

(単位：人、校)

	延べ人数			在籍する大学等			
		うち、男性	うち、女性		うち、県内	うち、県外	うち、海外
令和2年度	159	92	67	23	7	12	4
令和元年度	260	141	119	25	7	12	6

※令和2年度の延べ人数には、オンラインによる受け入れの51人を含んでいます。

## (2) 受入事業者

(単位：事業者)

	製造業	卸売業	小売業	建設業	農業	その他	合計
令和2年度	24	3	1	—	2	14	44
令和元年度	30	5	1	—	7	8	51

※令和2年度の合計には、オンラインによる受け入れのみの16事業者を含んでいます。

※その他はサービス業、飲食業、団体など

## (3) 宿泊・交流施設

(単位：人、日、%)

	延べ人数			稼働日	稼働割合
		うち、男性	うち、女性		
令和2年度	48	29	19	253	69.3
令和元年度	182	106	76	282	77.0

※稼働割合は、宿泊利用者がいた日を基に算出しています。

## 6. 磨き屋一番館に関する事務

(1) 技能研修生 5 人・指導員 1 人 (令和2年度末現在)

(2) 修了生の状況 (令和2年度修了生を含む)

企業に就職 24 人、自主開業 2 人、自主開業予定 1 人、転居 1 人 計 28 人

※修了した当時の状況を集計しています。

(3) 開業支援室の使用 1 人

## 7. 環境負荷低減対策支援事業に関する事務

(1) 設備改善資金補助金

	助成件数 (件)			助成額 (円)		
		うち、新設	うち、改修		うち、新設	うち、改修
令和2年度	15	8	7	16,959,000	14,343,000	2,616,000

(2) 研修受講料補助金 (有機溶剤関係)

	実 績	
	助成件数 (件)	助 成 額 (円)
令和2年度	4	16,000

(3) 専門家派遣事業補助金 (NICOの同支援策の上乗せ補助)

	実 績	
	助成件数 (件)	助 成 額 (円)
令和2年度	4	165,000

## 8. 物産振興に関する事務

## (1) 燕市物産常設展示

燕三条地場産業振興センター	JR 燕三条駅・燕三条 Wing
吉田産業会館	全国伝統的工芸品センター常設展示場(東京)

## (2) ジャパン・ツバメ・インダストリアル デザインコンクール審査状況

- ・審査委員会 令和3年3月12日(金)
- ・審査会場 燕市吉田産業会館
- ・審査員数 7人
- ・出品点数及び受賞点数

		令和2年度	令和元年度
出品点数		59社93点	41社65点
グランプリ	経済産業大臣賞	1	1
準グランプリ	経済産業省製造産業局長賞	1	1
	中小企業庁長官賞	1	1
優秀賞	関東経済産業局長賞	1	1
	新潟県知事賞	1	1
審査委員特別賞		6	4

## (3) 若 mono デザインコンペティション燕 vol.5 審査状況

- ・審査委員会 令和3年3月12日(金)
- ・審査会場 燕市吉田産業会館
- ・審査員数 7人
- ・出品点数 141人198点
- ・受賞点数 大賞:3点、企業賞:4点

## (4) 若 mono デザインコンペティション燕 vol.4 受賞作品の製品化状況

- ・前回、大賞を受賞した3点は、燕市ふるさと納税を活用した資金調達事業において寄付を募り、集まった寄付金額から管理費等を除いた額の232,522円を協力企業である株式会社タケダへ補助金として交付しました。

## 9. 新商品新技術開発支援に関する事務

## (1) 新商品新技術開発支援事業補助金

令和2年度 申請数 15件／採択数 7件(通常枠)

申請数 27件／採択数 16件(特別枠：感染症の課題解決等に繋がる研究開発の促進と新たな販路開拓に取り組む事業への支援)

	実 績	
	助成件数 (件)	助 成 額 (円)
令和2年度(通常枠)	6	8,581,000
令和2年度(特別枠)	15	27,066,000

※採択者のうち、通常枠・特別枠それぞれ1件が試作開発を断念したことから助成件数は通常枠6件、特別枠15件となります。

令和元年度 申請数 10件／採択数 8件

	実 績		成 果	
	助成件数 (件)	助 成 額 (円)	商品化件数 (件)	出 荷 額 (円)
令和元年度	8	10,365,000	6	12,857,700

※成果については、補助年度の翌年度の2月時点で調査しています。

※出荷額は、販売開始から令和2年12月末までの数値となります。

## 10. 企業立地活性化に関する事務

## (1) 固定資産税減免及び補助金・助成金交付状況

	令和2年度		令和元年度	
	件数 (件)	減免・助成額 (円)	件数 (件)	減免・助成額 (円)
企業誘致奨励制度(固定減免)	0	0	0	0
産業開発促進制度(固定減免)	3	5,831,500	4	9,000,600
工場等建設資金利子補給制度	3	983,309	3	552,747
企業立地促進補助制度	12	19,546,600	10	17,744,900

## 11. 地場産業販路開拓に関する事務

## (1) 見本市出展小間料補助金

	実 績		成 果	
	助成件数 (件)	助成額 (円)	出展による 成約件数(件)	出展による 成約額(円)
令和2年度	68	8,803,000	216	88,471,000
令和元年度	173	22,285,000	1,965	653,762,000

※成約件数・成約額は、出展後6カ月時点での数値（令和2年度は、助成した68件のうち、令和3年8月17日時点で報告を受けている39件分にかかる成約件数、成約額）

## (2) 海外見本市出展サポート事業補助金

	実 績		成 果（商談実績）			
	助成件数 (件)	助成額 (円)	商 談 (件)	成 約 (件)	成約見込 (件)	継続商談 (件)
令和2年度	0	0	0	0	0	0
令和元年度	9	4,285,000	479	36	89	150

※成果（商談実績）については、各申請企業の実績報告書に基づき集計しています。

## 12. ものづくり品質管理制度（TS0）に関する事務

	実 績		認証取得事業所 合計（件）
	新規件数 (件)	取得助成額 (円)	
令和2年度	6	600,000	52
令和元年度	3	200,000	48

※令和2年度中に、認証を辞退した事業所が2件ありました。

※認証取得助成は、新規認証取得事業所のうち市内企業のみが対象となります。

## 13. 次世代産業育成支援に関する事務

## (1) 医療機器研究会

①参加企業 23社（令和2年度末現在）

②試作品研究開発（累計：令和2年度末現在）

- ・医療機器メーカー等からの依頼 15件
- ・医療機関からの依頼 18件
- ・その他（研究会提案） 2件

## 観光振興に関する事務

## 1. ふれあい交流センターに関する事務

## (1) 来館者状況

(単位：人)

月	4 月	5 月	6 月	7 月	8 月	9 月	10 月
令和 2 年度	5,844	6,149	12,665	14,556	16,203	16,854	17,824
令和元年度	16,176	18,827	13,464	14,969	18,975	18,853	15,106

月	11 月	12 月	1 月	2 月	3 月	合 計
令和 2 年度	21,542	8,418	4,669	8,300	9,030	142,054
令和元年度	22,853	10,247	12,199	9,201	8,272	179,142

## (2) 利用状況（申請書提出状況）

(単位：件)

令和 2 年度			令和元年度		
有 料	無 料	合 計	有 料	無 料	合 計
3	0	3	24	0	24

## 2. ビジター・サービスセンターに関する事務

## (1) 来館者状況

(単位：人)

月	4 月	5 月	6 月	7 月	8 月	9 月	10 月
令和 2 年度	31	652	1,030	869	1,334	738	785
令和元年度	1,496	2,754	980	2,393	3,447	1,910	1,136

月	11 月	12 月	1 月	2 月	3 月	合 計
令和 2 年度	1,172	-	-	-	228	6,839
令和元年度	1,901	-	-	-	1,316	17,333

## 3. 臨時露店に関する事務

## (1) 出店状況

(単位：件)

	つばめ桜 まつり	戸隠神社 春季祭礼	天満宮祭礼	分水まつり	吉田まつり	戸隠神社 秋季祭礼	合 計
令和 2 年度	-	-	-	-	-	-	0
令和元年度	3	109	171	66	23	14	386



## 4. 産業観光に関する事務

## (1) 産業観光団体受入状況

年度	件数	人数	うち外国人の来訪者数
令和2年度	138 件 (うち四季島 13 件) (うち修学旅行 71 件)	5,194 人 (うち四季島 291 人) (うち修学旅行 3,302 人)	44 人 ※在日外国人来訪者数
令和元年度	266 件 (うち四季島 25 件)	6,085 人 (うち四季島 730 人)	314 人 (台湾、中国、タイ、 アメリカ、スリランカ等)

## 5. 燕・弥彦広域観光連携に関する事務

## (1) 観光タクシー「ゴールデンルート号」利用状況

年度	利用人数	運行本数
令和2年度	65 人	25 本
令和元年度	267 人	90 本

## 産業史料館に関する事務

## 1. 産業史料館に関する事務

## (1) 入館状況

(単位：人)

	一 般		小・中学生、高校生		合 計
	有 料	無 料	有 料	無 料	
令和2年度	5,925	3,166	3,251	997	13,339
令和元年度	10,810	4,353	1,244	1,723	18,130

## (2) 展示資料保有数

令和2年度

令和元年度

一 般 展 示 資 料

2,916 点

2,915 点

丸山コレクション関係

439 点

439 点

伊藤コレクション関係

5,000 点

5,000 点

## (3) 企画展開催状況

	企 画 展 名	会 期	出品者 (人)	出品数 (点)	入館者 (人)
1	渡邊久意 染色展	4/3 4/14～4/17 5/12～5/24	1	50	179
2	捧 武 没後10年記念写真展	7/23～8/16 8/21～9/13	1	前 32 後 32	2,314
3	玉川 宣夫 重要無形文化財保持者認定10周年記念作品展	10/1～11/15	1	50	3,644
4	横山操 生誕100周年記念展覧会	12/4～1/11	1	15	1,651
5	第44回 燕手仕事展	2/5～3/21	26	39	2,243
	計				10,031

(4) 産業体験の実施状況【常設】

(単位：円、件)

体験メニュー	料 金	件 数
純銅タンブラー鎚目入れ	2,200	2,160
純銅ショットグラス鎚目入れ	1,700	29
純銅ぐい呑み鎚目入れ	1,700	59
純銅ミニスプーン製作	200	97
洋白ショットグラス鎚目入れ	2,000	52
洋白コーヒースプーン製作	400	0

体験メニュー	料 金	件 数
チタン製コーヒースプーン酸化発色	700	1,852
チタン製アイススプーン酸化発色	500	1,121
錫ぐい呑み製作	2,500	280
錫ショットグラス鎚目入れ	2,800	65
錫ぐい呑み鎚目入れ	2,800	34
錫の小皿づくり体験	800	632
計		6,381

## 農 政 に 関 す る 事 務

## 1. 農業振興地域の整備に関する事務

農用地利用状況（令和3年3月31日現在）

（単位：ha）

区分	農用地等				合計
	田	畑	樹園地	農業用施設用地	
変更前	4,861.4	119.1	22.0	11.5	5,014.0
編入	0.0	0.0	0.0	0.0	0.0
除外	-2.8	-0.1	0.0	0.0	-2.9
用途変更	0.0	0.0	0.0	0.0	0.0
変更後	4,858.6	119.0	22.0	11.5	5,011.1

## 2. 農業経営基盤の強化に関する事務

農用地利用集積状況（令和3年3月31日現在）

利用権設定期間	集積面積（ha）
～2年	10.2
3年～5年	91.9
6年～9年	158.9
10年以上	2,171.6
合 計	2,432.6

## 3. 農業者及び組織の認定制度に関する事務

## (1) 認定農業者

新 規	21 人
再 認 定	177 人
令和3年3月31日現在 認定農業者数	670 人
（ 内 法 人 ）	（26 法人）

## (2) 農地所有適格法人

新 規 法 人	5 法人
既 存 法 人	22 法人
令和3年3月31日現在 農地所有適格法人数	27 法人

## 4. 農村環境改善センターの管理運営に関する事務

施 設 名	利 用 者 数
国上農村環境改善センター	113人※（前年比 4.3%）
島上農村環境改善センター	1,326人（前年比 22.8%）

※利用者数に「てまりの湯利用者」が施設利用した人数は含まれていません。

## 5. 補助事業に関する事務

## (1) 多面的機能支払交付金事業

年度	事業名	実施地区	対象面積 (ha)	補助金総額 (円)	うち市費分 (円)
令和2年度	農地維持支払	1	4,640.48	137,939,800	34,484,950
	資源向上支払 (地域資源の質的向上を図る共同活動)	1	4,640.48	82,610,928	20,652,732
	資源向上支払 (施設の長寿命化のための活動)	1	3,949.63	158,928,000	39,732,000

## 6. 土地改良事業に関する事務

## (1) 用排水路等改修事業

(単位：千円)

事業名	実施地区	事業量 (全体計画)	事業費	進捗率	事業主体
県営かんがい排水 (農地防災)事業	西蒲原排水4期	(排水路L=26,280m) (排水機場 5カ所) (水管理システム一式)	207,100 [繰越明許] 360,000	92.2%	新潟県
県営地盤沈下対策 事業	西蒲原2期	(揚水機場3カ所) (排水機場4カ所) (頭首工2カ所)	19,910 [繰越明許] 20,000	97.4%	新潟県
県営かんがい排水 (一般)事業	大河津	農業用排水施設整備 (L=4,308m)	300,000	88.3%	新潟県
県営ため池等整備 事業	笹曲	(樋管撤去工一式)	0	100%	新潟県
	六ヶ江第2	(機場撤去工一式)	19,840 [繰越明許] 60,000	81.2%	新潟県
	中島	(樋管補修工一式)	7,000	48.7%	新潟県

## (2) 基幹水利施設管理事業

(単位：千円)

事業名	実施地区	事業量 (全体計画)	事業費		事業主体
			令和2年度	令和元年度	
基幹水利施設管理 事業	御新田	御新田放水路制水ゲート 管理等業務委託	5,251	4,767	燕市
		自家用電気工作物保守 点検業務委託	276	273	燕市

## (3) ほ場整備関連事業

(単位：千円)

事業名	実施地区	事業量 (全体計画)(工期)	事業費	進捗率	事業主体
経営体育成基盤 整備事業	潟	(480.3ha)(H16～R4) 区画整理1式	161,500 [繰越明許] 50,000	98.5%	新潟県
	小吉	(206.5ha)(H19～R2) 区画整理1式	9,000 [繰越明許] 5,000	100.0%	新潟県
	長所	(135.2ha)(H22～R2) 暗渠排水工1式	100 [繰越明許] 29,550	100.0%	新潟県
	花見	(86.2ha)(H23～R2) 区画整理1式	1,900	100.0%	新潟県
	本町	(83.0ha)(H24～R3) 区画整理1式	72,000 [繰越明許] 20,000	93.6%	新潟県
	打越	(192.2ha)(H27～R8) 区画整理1式	96,000 [繰越明許] 822,000	51.3%	新潟県
	米納津 佐渡山	(102.9ha)(H30～R8) 区画整理1式	154,000 [繰越明許] 627,000	81.7%	新潟県
	平野新	(83.6ha)(R2～R10) 区画整理1式	104,000	13.3%	新潟県
	松橋	(57.5ha)(R2～R7) 区画整理1式	10,000	5.3%	新潟県
市営土地改良事業	分水西部	(113.3ha)(R1～R7) 区画整理1式	0 [繰越明許] 5,005	11.1%	燕市
農業経営高度化 支援事業	潟	土地利用調整推進	250	100.0% (単年度事業)	三島郡北部 土地改良区
	平野新	土地利用調整推進	800	100.0% (単年度事業)	三島郡北部 土地改良区
	長所	土地利用調整推進	140	100.0% (単年度事業)	西蒲原土地 改良区
	松橋	土地利用調整推進	200	100.0% (単年度事業)	西蒲原土地 改良区
	本町	土地利用調整推進	200	100.0% (単年度事業)	西蒲原土地 改良区
	米納津 佐渡山	土地利用調整推進	200	100.0% (単年度事業)	西蒲原土地 改良区

## 7. 林道整備及び維持管理に関する事務

## 林道維持管理事業

路線名	地区名	事業量(延長)	開設年度	事業主体
林道国上長崎線	国上	2,322m	H16	燕市
林道渡部線	渡部	1,281m	H12	燕市
林道赤坂線	国上	711m	S56	燕市
林道赤谷線	国上	552m	S60	燕市

## 8. 農業振興に関する事務

## (1) 地産地消販売促進事業

## 燕市農業まつり

年 度	令和2年度	令和元年度
期 日	中止	11月3日（日）
会 場		燕市役所
参加人数		約 10,200人
事業内容		農産物品評会他

※新型コロナウイルス感染症の影響により中止。

代替として、つばめ“食べて”応援キャンペーンを実施。

## (2) つばめ“食べて”応援キャンペーン取組状況

事業期間	令和2年10月1日～11月30日
事業費	4,568千円 〔市補助金 1,733千円〕 〔県補助金 2,835千円〕
有効応募数	17,675通
参加農家数	34人
参加店舗数	25店舗

## (3) 農産物病虫害防除事業

## 水稻病虫害実態調査（イナゴ等発生動態調査を含む。）

地区名	令和2年度	令和元年度
燕 地区	6/24・7/10・7/22・8/5 4回実施	7/9・7/24・8/7・8/21 4回実施
吉田地区	7/2・7/16・8/4・8/18 4回実施	7/4・7/18・8/2・8/19 4回実施
分水地区	7/7・7/21・8/4・8/18 4回実施	7/9・7/23・8/6・8/19 4回実施

## (4) 有害鳥獣捕獲の実施状況

対象 作物名	捕獲区域	対象 有害鳥獣	回数 (回)	捕獲時間 方法	令和2年度	令和元年度
					捕獲期間 捕獲頭羽数	捕獲期間 捕獲頭羽数
水 稲 野 菜 大 豆	吉田地区 分水地区 (農地一円)	カ ラ ス キジバト カワラバト ムクドリ	10	日の出後 約2時間 銃器使用	4/1～4/12 3/21～3/31 258羽	4/7～6/6 382羽
ぶどう も も な し 野 菜	燕 地区 (川前地区) (果樹園、畑地)	カ ラ ス キジバト カワラバト ムクドリ	14	日の出後 約2時間 銃器使用	7/23～8/27 194羽	7/15～8/19 346羽
すいか メロン 野 菜	市内一円 (果樹園、畑地)	タヌキ ハクビシン アライグマ	常設	箱わなに よる捕獲	6/28～9/25 56頭	6/23～9/20 38頭
野 菜	市内全域 (果樹園、畑地)	イノシシ	常設	箱わな・銃器 による捕獲	4/1～3/31 1頭	6/23～3/31 捕獲なし

## 9. 畜産振興に関する事務

## (1) 家畜飼養頭羽数

年 度	令和2年度		令和元年度	
項 目 畜 種	飼養農家 (戸)	飼育頭羽数 (頭・羽)	飼養農家 (戸)	飼育頭羽数 (頭・羽)
乳 牛	3	59	3	67
豚	4	2,360	4	2,031
鶏 (採卵)	2	11,906	2	11,138
ブロイラー	2	31,700	2	31,100
種鶏 (採卵鶏用)	2	25,003	2	23,740
肉 牛	1	32	1	30
計	14	71,060	14	68,106

※家畜生産実態調査 (毎年2月1日現在) より



## (2) 家畜伝染病予防状況

(単位：頭・羽)

畜 種	予防疾病名	令和2年度	令和元年度
牛	牛 結 核 病	0	0
	牛 ヨ ー ネ 病	17	25
	牛ブルセラ病	0	0
豚	日 本 脳 炎 病	180	150
	豚 丹 毒 病	400	300
	豚 パ ル ボ 病	180	200
鶏	鶏ニューカッスル病	148, 180	146, 995

## 10. 環境保全型農業直接支払交付金に関する事務

環境保全型農業直接支払交付金取組状況

年 度	令和2年度	令和元年度
実 施 (人)	12	15
対象面積 (ha)	30. 4	31. 7
補助金総額 (円)	2, 414, 800	2, 391, 440
うち市費分 (円)	603, 700	597, 860

## 11. 水田経営力強化推進事業に関する事務

## (1) 米の需給調整取組状況

年 産	令和2年産米	令和元年産米
目安提示農家数 (人)	2, 851	2, 856
生産目標数量 (t)	20, 105	20, 121
目標数量換算面積 (ha) ①	3, 460. 41	3, 463. 17
主食用水稻作付面積 (ha) ②	3, 777. 43	3, 720. 46
面積比較 (ha) ②－①	317. 02	257. 29

## (2) 環境保全型農業の推進状況 (単位: ha)

年 産	令和2年産米	令和元年産米
減農薬・減化学肥料 (5割以上)	822.59	828.86
無農薬・無化学肥料	12.78	13.95
直 播	359.00	348.12

## (3) 水田経営力強化推進補助金交付状況 (単位: 円)

助 成 名	助 成 金 額	
	令和2年度	令和元年度
重点作物助成 (大豆)	28,554,710	28,651,030
大豆収量・品質向上加算助成	129,000	337,440
水田フル活用ビジョン推進作物補助金	2,417,700	2,641,800
園芸拡大加算	698,240	—
直播栽培推進補助金	11,568,960	11,050,959
環境保全型農業取組支援補助金 (県認証米・有機JAS米への取組み)	2,413,362	2,680,569
環境保全型農業取組支援補助金 (水稲以外の作物への取組み)	—	338,244
大豆収穫加算助成	1,750	6,750
水稲業務用多収性品種作付推進事業補助金	98,000	375,000
輸出用米栽培促進補助金	384,558	423,159
省力栽培推進補助金	784,000	2,257,000
水田環境保全推進補助金	905,000	671,000
経営所得安定対策推進事業補助金	7,363,000	7,572,000
新たな米政策推進事業補助金	420,000	480,000
合 計	55,738,280	57,484,951

## 12. 雇用拡大型法人経営発展支援事業に関する事務

## (1) 雇用拡大型法人経営発展支援事業取組状況 (単位: 円)

事業主体	内容	事業費	負担内容	
			市補助金	受益者負担
(有)佐渡山農産	大豆コンバイン1台	6,237,000	2,835,000	3,402,000

## 都市計画に関する事務

## 1. 開発行為等の許可申請 (単位: 件)

区 分	令和2年度	令和元年度
開発行為の許可件数	6	9
優良宅地認定申請件数	0	0

## 2. 財産売払件数 (単位: 件)

区 分	令和2年度	令和元年度
市 図	44	39
都 市 計 画 図	33	37
計	77	76

## 3. 定住家族支援事業・移住家族支援事業関係

区 分	令和2年度		令和元年度	
	交付世帯数 (世帯)	世帯員数 (人)	交付世帯数 (世帯)	世帯員数 (人)
定住家族支援事業	37	120	34	120
移住家族支援事業	53	150	50	151
計	90	270	84	271

## 4. 空き家・空き地活用バンク事業関係

区 分	令和2年度		令和元年度	
	登録件数 (件)	成立件数 (件)	登録件数 (件)	成立件数 (件)
土 地	11	11	14	11
建 物	11	13	18	8
計	22	24	32	19

## 5. 空き家・空き地活用バンク事業空き家解体費助成金

令和2年度		令和元年度	
解体件数 (件)	補助額 (千円)	解体件数 (件)	補助額 (千円)
7	3,429	5	2,369

## 6. 空き家・空き地活用バンク事業空き家改修費助成金

令和2年度		令和元年度	
改修件数 (件)	補助額 (千円)	改修件数 (件)	補助額 (千円)
3	773	1	300

## 7. 空き家・空き地活用バンク事業空き家家財道具処分費助成金

令和2年度		令和元年度	
改修件数 (件)	補助額 (千円)	改修件数 (件)	補助額 (千円)
4	390	2	165

## 都市計画事業(工事関係)に関する事務

## 1. 公園整備事業関係

(単位：箇所)

	令和2年度		令和元年度	
区 分	箇所	事業内容	箇所	事業内容
工 事 (公園整備)	2	燕市交通公園 ゴーカートコース改修工事 園路整備工事	—	—

## 公園施設に関する事務

## 1. 交通公園有料施設利用状況

(単位：人)

区 分		4 月	5 月	6 月	7 月	8 月	9 月	10 月
ゴーカート	R2	500	0	8,704	6,700	9,251	9,394	9,280
	R1	14,232	17,782	6,327	7,064	7,042	8,561	3,768
サイクルモレール	R2	206	0	4,387	2,790	3,823	4,583	4,497
	R1	7,418	9,834	2,680	2,881	2,762	3,738	1,537

区 分		11 月	12 月	1 月	2 月	3 月	計
ゴーカート	R2	7,160	—	—	—	3,853	54,842
	R1	6,616	—	—	—	2,401	73,793
サイクルモレール	R2	3,481	—	—	—	0	23,767
	R1	3,182	—	—	—	1,170	35,202

## 2. 吉田ふれあい広場有料施設等利用状況

(単位：人)

区 分		4 月	5 月	6 月	7 月	8 月	9 月	10 月
多目的広場	R2	1,474	2,090	1,890	2,450	2,710	2,975	2,250
	R1	2,565	3,500	3,950	2,685	3,146	3,290	2,095
ゴーカート	R2	286	0	3,085	2,075	2,549	3,675	3,853
	R1	6,618	9,867	1,701	2,135	2,009	2,772	1,033

区 分		11 月	12 月	1 月	2 月	3 月	計
多目的広場	R2	1,320	—	—	—	702	17,861
	R1	715	—	—	—	960	22,906
ゴーカート	R2	1,973	—	—	—	0	17,496
	R1	1,743	—	—	—	0	27,878

## 3. 公園維持管理関係

項 目	内 容
児 童 遊 園	施設管理業務委託、樹木管理業務委託、し尿浄化槽維持管理業務委託、遊具修繕
都 市 公 園	吉田ふれあい広場指定管理業務委託、交通公園指定管理業務委託、燕中央公園管理業務委託、大曲河川公園管理業務委託、みなみ親水公園管理業務委託、施設管理業務委託、冬囲い業務委託、樹木管理業務委託、し尿浄化槽維持管理業務委託、遊具修繕

## 4. 工事、測量、設計、調査関係

	令和2年度	令和元年度
区 分	事 業 内 容	事 業 内 容
工 事	<ul style="list-style-type: none"> <li>・ 燕市交通公園サイクルロード補強工事</li> <li>・ 公園遊具撤去工事</li> <li>・ 公園遊具再設置工事</li> </ul>	<ul style="list-style-type: none"> <li>・ 吉田桃山町児童遊園フェンス改修工事</li> <li>・ 公園遊具撤去工事</li> <li>・ 公園遊具再設置工事</li> </ul>

## 緑化推進及び緑地帯に関する事務

※ ( ) 内は令和元年度の実績

## 1. 事業関係

月 日	事 項
4/15 ～ 5/31	「緑の募金」運動 募金額 2,756,722 円 ( 2,667,290 円)
4 月下旬 ～ 6 月下旬	「花と緑推進事業」花苗等交付 68 件 ( 74 件)
10 月 ～ 11 月	自治会等へ秋植え用球根配布 10 件 ( 9 件)

## 2. 工事関係

(単位：件)

区 分	件数
緑地帯整備 街路樹植樹等	5 (5)

## 3. 業務委託関係

(単位：件)

区 分	件数
公共施設等緑地維持管理業務	0 (1)
駅前広場樹木管理及び除草業務	5 (4)
街路樹管理及び除草業務	27 (37)

## 県央土地開発公社に関する事務

### 1. 総括事務

月 日	事 項
令和2年5月22日	県央土地開発公社理事会（書面開催）
令和元年5月24日	県央土地開発公社理事会（三条市）

### 2. 保有土地の状況

（単位：㎡、円）

事 業 名	令和2年度末残高		令和元年度末残高	
	面 積	金 額	面 積	金 額
小関産業団地造成事業	0	0	35,692.24	463,999,120
物流センター地内産業用地造成事業	8,240.00	90,640,000	0	0

## 土木に関する事務

※( )内は令和元年度

## 1. 管理に関する事務

(1) 市道の許可承認等申請件数 (単位：件)

申請項目	件数
市道占用許可申請	480 (452)
市道工事施工承認申請	98 (119)
特殊車両通行許可申請	196 (343)
合計	774 (914)

(2) 公共物の許可承認等申請件数 (単位：件)

申請項目	件数
公共物占用許可申請	123 (91)
自営工事承認申請	22 (27)
用途廃止申請	15 (10)
合計	160 (128)

(3) 歳入調定件数 (単位：件)

道路占用料	公共物占用料	計
239 (282)	39 (69)	278 (351)

(4) 境界立会申請件数 134 件 ( 168 件)

(5) 道路使用許可申請書経由件数 1,135 件 (1,203 件)

(6) 道路損傷行為処理件数 101 件 ( 133 件)



## 2. 国土調査に関すること

委託名	件数(件)	面積(km2)	摘要
地籍調査事業測量等作業委託	2 (2)	0.12 (0.12)	吉田上町、吉田新田町、 吉田新町、吉田旭町一丁目・二丁目

## 3. 建設工事に関すること

工事区分	件数 (件)	延長等	工事区分	件数 (件)	延長等
測量設計(委託)	6 (8)	1.1km (0.9km)	舗 装 修 繕	舗 28 (舗 12) 幹 5 (幹 7)	4,807 m <sup>2</sup> (4,596 m <sup>2</sup> ) 10,531 m <sup>2</sup> (13,279 m <sup>2</sup> )
道 路 改 良 ※明許繰越含む	21 (21)	1.1km (0.9km)	安全施設工事 (防護柵他)	6 (3)	0.5 km (0.3 km)
舗 装 新 設 ※明許繰越含む	6 (12)	2,659 m <sup>2</sup> (2,851 m <sup>2</sup> )	消雪施設新設	5 (5)	1.2 km (0.5 km)

## 4. 国庫補助事業に関すること

事業項目	件数(件)	備考
道 路 改 良 事 業 ※明許繰越含む	22 (4)	1.8km (0.7km)
消雪施設新設事業 ※明許繰越含む	4 (6)	1.2km (1.0km)
道路設計委託事業 ※明許繰越含む	4 (17)	1.1km (2.2km)

## 5. 用地に関する事務

## (1) 土地の取得

## 寄附等

	件数(件)	面積(m <sup>2</sup> )
道水路改良に伴う用地寄附等 (宅地造成に伴う帰属を含む)	13 (11)	990.79 (485.01)

# 建築に関する事務

※( )内は令和元年度

## 1. 建築に関する事務

### (1) 各種申請

(単位：件)

申請区分	細分	件数
建築確認申請	建築物	36 (63)
	工作物	5 (7)
	建築設備(昇降機含む)	0 (0)
建築計画通知		2 (1)
建築許可申請		8 (6)
認定申請		0 (1)
道路位置の指定申請		3 (7)
仮使用許可		0 (0)

[建築確認(建築物)申請内訳] 市役所経由分(民間建築審査機関は含まない)(単位：件)

用途	新築	増築	改築	その他	計
専用住宅	14 (33)	2 (3)	4 (4)	0 (0)	20 (40)
併用住宅	0 (0)	0 (0)	0 (0)	0 (0)	0 (0)
店舗・事務所	1 (3)	1 (0)	0 (0)	0 (0)	2 (3)
倉庫・事務所	0 (2)	2 (2)	0 (0)	0 (0)	2 (4)
工場	0 (1)	1 (4)	0 (0)	0 (0)	1 (5)
作業所・物置	3 (0)	2 (4)	0 (2)	0 (0)	5 (6)
車庫	3 (0)	0 (3)	0 (1)	0 (0)	3 (4)
共同住宅	0 (0)	0 (0)	0 (0)	0 (0)	0 (0)
その他	0 (0)	3 (0)	0 (0)	0 (1)	3 (1)
合計	21 (39)	11 (16)	4 (7)	0 (1)	36 (63)

(2) 民間建築審査機関に関する事務

現地調査書に関する事務	578 件 (539 件)	建築工事届経由事務	363 件 (428 件)
-------------	------------------	-----------	------------------

(3) その他申請等

新潟県福祉のまちづくり 条例協議書	13 件 (14 件)	優良住宅認定申請	0 件 (0 件)
----------------------	----------------	----------	--------------

(4) 市有建築物の計画・設計・監理受託に関する事務

(単位：件)

区 分	計 画 (次年度事業)	設計監理 (業務委託監督)	監 理 (工事監督)	合 計
学校(幼小中)	6 (3)	13 (8)	20 (23)	39 (34)
児童福祉施設	9 (6)	1 (3)	7 (4)	17 (13)
老人福祉施設	2 (1)	1 (1)	1 (2)	4 (4)
消防施設	0 (0)	0 (1)	0 (1)	0 (2)
公共施設(他)	16 (11)	12 (12)	22 (35)	50 (58)
そ の 他	0 (1)	0 (2)	0 (2)	0 (5)
合 計	33 (22)	27 (27)	50 (67)	110 (116)

2. 助成・補助事業に関する事務

(1) 住宅リフォーム助成事業

区 分	件 数	助成予定金額(円)	受付終了日
助成申込(工事前)	238 (258)	10,033,000 (20,004,000)	令和2年6月29日 (令和元年5月8日)
区 分	件 数	助成済額(円)	参考工事額(円、消費税込)
助成申請(完了後)	227 (237)	9,390,000 (18,090,000)	276,127,994 (395,887,727)

(2) 木造住宅耐震補助金事業

区 分	件 数	補助金額(円)	備 考
耐震診断	11 (6)	1,070,000 ( 580,000)	うち高齢者等世帯 10 (5) 平成 20 年度からの累計 128 件
耐震改修(設計)	1 (0)	180,000 ( 0)	うち高齢者等世帯 1 (0) 平成 23 年度からの累計 4 件
耐震改修	0 (0)	0 ( 0)	うち高齢者等世帯 0 (0) 平成 21 年度からの累計 2 件
建替耐震化	2 (0)	600,000 ( 0)	平成 27 年度からの累計 2 件

(3) 民間建築物アスベスト含有調査事業

区 分	件 数	補助金額(円)	備 考
アスベスト含有調査	3 (2)	185,000 ( 87,000)	平成 23 年度からの累計 14 件

(4) ブロック塀等撤去費補助事業

区 分	件 数	補助金額(円)	備 考
ブロック塀等撤去	0 (43)	0 (3,287,000)	令和元年度事業終了

3. 公共施設(建築物)予防保全に関する事務

区 分	件数	金額(円)	内 容
工事請負費	2 (3)	12,112,100 (30,827,520)	外壁塗装等 1 施設 電気設備器具 1 施設
修繕料	6 (5)	4,213,000 (5,056,560)	外壁塗装 2 施設 屋根、外壁塗装 3 施設 電気設備器具 1 施設
委託料	36 (21)	3,567,300 (2,606,700)	設計業務 4 施設【 4 工事】 アスベスト含有調査 29 施設【40 検体】 PCB 含有調査 3 件 【 6 施設】

# 公営住宅に関する事務

※( )内は令和元年度

## 1. 市営住宅等(市営住宅・特定公共賃貸住宅・市有住宅)管理に関する事務

### (1) 市営住宅等管理

区分	管理戸数 (戸)	入居戸数 (戸)	空戸数 (戸)	使用料収入 (円)	新規入居 戸数(戸)	退去戸数 (戸)
市営住宅 等	469 (484)	317 (341)	152 (143)	53,494,811 (58,354,594)	3. 市営住宅等・県営住宅 入退去に関する事務に 記載	

(駐車場使用料含む)

### (2) 市営住宅等現状

令和3年3月末現在

団地名	建設 年度	構 造	階 数	管理 棟数	管理 戸数	入居 戸数	空 戸数	便 所	住宅使用料(円)	備 考
栄 町	S33～S36	B	1	12	62	33	29	▲	1,700～ 3,100	募集停止 共同浴場
緑 町	S36～S41	W・P	1	8	30	15	15	▲	3,000～ 4,800	募集停止 共同浴場
新生町	S42～S47	P	1	15	60	32	28	▲	4,000～12,300	募集停止
花園町	S48・S50	P	1	7	28	21	7	▲	4,000～15,300	
長 所	H15・H17	RC	3/2	2	26	24	2	○	7,700～31,200	
宮 裏	S31	W	1	3	5	3	2	▲	1,500	募集停止
西太田1号	S41	W	1	2	2	2	0	▲	3,600	募集停止
東栄町	S42	W	1	7	7	6	1	▲	4,000	募集停止
富 永	S43	W	-	-	-	-	-	-	-	用途廃止
桃 山	S52・S53	P	2	20	74	51	23	▲	7,500～32,400	
栗生津	S55	P	2	4	12	4	8	▲	7,000～14,000	
吉田文京	S60	RC	5	1	30	23	7	○	4,100～34,100	
吉田旭町	H1	RC	4	1	24	24	0	○	4,000～63,100	
南吉田駅前	H4	W	2	10	20	19	1	○	10,300～51,000	
泉 新	S36	W	1	1	1	1	0	▲	2,500	募集停止
興 野	S55	P	2	7	28	20	8	▲	7,900～18,300	
あけぼの	H5	W	2/1	9	24	23	1	○	8,500～67,700	
吉田水道町	H6	RC	5	1	30	12	18	○	35,000(定額)	特定公共 賃貸住宅
吉田東栄町	S39	B	1	6	6	4	2	▲	16,700(定額)	市有住宅 募集停止
合 計				116	469	317	152			

構造 W:木造、P:パネル工法、B:ブロック造、RC:鉄筋コンクリート造 便所○:水洗便所、▲:非水洗便所

(3) 市営住宅等の解体

区 分	棟 数	戸 数	備 考
市営住宅	5 (6)	10 (10)	緑町団地 1 棟 2 戸、新生町団地 1 棟 4 戸、宮裏団地 1 棟 2 戸、東栄町 1 棟 1 戸、富永団地 1 棟 1 戸
市有住宅	5 (1)	5 (1)	吉田東栄町住宅 5 棟 5 戸
合 計	10 (7)	15 (11)	

平成 18 年度以後の解体累計

市営住宅 41 棟 71 戸 市有住宅 18 棟 18 戸 合計 59 棟 89 戸

(4) 市営住宅等工事請負費・修繕料

区 分	件 数	金 額(円)	内 容
工事請負費	51 (34)	51,457,059 (54,607,195)	あけぼの団地外壁改修(Ⅱ期)工事、市有吉田東栄町住宅解体工事(1 棟 1 戸)、緑町団地解体工事(1 棟 2 戸)、宮裏団地解体工事(1 棟 2 戸)、富永団地解体工事(1 棟 1 戸)、給湯器・風呂釜(26 台)取替工事、火災警報器(451 台)取替工事 ほか
修繕料	136 (170)	5,725,174 (5,715,010)	床修繕等 12 件、風呂釜等修繕 17 件、ガス栓配管修繕 4 件、照明器具修繕 11 件、畳表替え 6 件 ほか

(5) 市営住宅等使用料

(円)

区 分		調定額	収入額	収納率 (%)	不納欠損額		未済額
					時効援用	債権条例	
市営住宅 使用料	現年度	48,308,326 (52,450,042)	48,122,026 (51,245,458)	99.6 (97.7)	0 (0)	0 (0)	186,300 (1,204,584)
	過年度	13,733,484 (18,528,206)	1,407,670 (2,218,489)	10.2 (12.0)	0 (237,201)	3,272,697 (3,543,616)	9,053,117 (12,528,900)
	計	62,041,810 (70,978,248)	49,529,696 (53,463,947)	79.8 (75.3)	0 (237,201)	3,272,697 (3,543,616)	9,239,417 (13,733,484)
市営住宅 駐車場 使用料	現年度	2,622,497 (2,755,486)	2,612,497 (2,712,986)	99.6 (98.5)	0 (0)	0 (0)	10,000 (42,500)
	過年度	92,290 (86,790)	25,000 (37,000)	27.1 (42.6)	0 (0)	0 (0)	67,290 (49,790)
	計	2,714,787 (2,842,276)	2,637,497 (2,749,986)	97.2 (96.8)	0 (0)	0 (0)	77,290 (92,290)
市有住宅 使用料	現年度	1,173,848 (2,004,861)	1,173,848 (2,004,861)	100.0 (100.0)	0 (0)	0 (0)	0 (0)
	過年度	1,700,711 (3,707,411)	153,770 (135,800)	9.0 (3.7)	0 (0)	1,164,825 (1,870,900)	382,116 (1,700,711)
	計	2,874,559 (5,712,272)	1,327,618 (2,140,661)	46.2 (37.5)	0 (0)	1,164,825 (1,870,900)	382,116 (1,700,711)
合 計		67,631,156 (79,532,796)	53,494,811 (58,354,594)	79.1 (73.4)	4,437,522 (5,651,717)		9,698,823 (15,526,485)

## 2. 県営住宅管理に関する事務

### (1) 県営住宅管理

区分	管理戸数 (戸)	入居戸数 (戸)	空戸数 (戸)	使用料収入 (円)	新規入居 戸数(戸)	退去戸数 (戸)
県営住宅	184 (184)	148 (144)	36 (40)	36,006,892 (37,460,031)	3. 市営住宅等・県営住宅入退去に関する事務に記載	

(駐車場使用料含む)

### (2) 県営住宅現状

令和3年3月末現在

団地名	建設 年度	構 造	階 数	管理 棟数	管理 戸数	入居 戸数	空 戸数	便 所	住宅使用料(円)	備 考
小 関	S37	B	2	3	18	5	13	▲	4,000～7,700	募集停止 共同浴場
新生町	H7～H11	RC	3	5	72	68	4	○	9,100～89,000	
花園町	S48・S49	P	2	5	30	22	8	▲	4,500～11,600	募集停止
南吉田	S55	RC	4	2	40	30	10	○	8,000～38,800	
分水学校町	S61	RC	4	1	24	23	1	○	8,900～51,700	
合 計				16	184	148	36		—	

構造 P: パネル工法、B: ブロック造、RC: 鉄筋コンクリート造 便所○: 水洗便所、▲: 非水洗便所

### (3) 県営住宅工事請負費・修繕料

区 分	件 数	金 額(円)	内 容
工事請負費	17 (17)	5,362,771 (15,098,500)	新生町住宅給湯器(3台)取替工事、花園町台所修繕工事、南吉田住宅室内装改修工事・浴槽防水工事、新生町住宅入居前内装改修工事 ほか
修繕料	86 (52)	3,004,473 (2,745,470)	排水管等漏水修理 20 件、床・クロス修繕 4 件、雨どい修繕 10 件、照明スイッチ修繕 8 件、風呂釜・給湯器修繕 10 件 ほか

### (4) 県営住宅管理委託交付金等

(円)

区 分	収 入 額	備 考
県営住宅管理委任交付金	8,290,741 (8,551,207)	
県営住宅特別維持管理交付金	2,029,000 (9,428,600)	
県営住宅敷地貸付収入	5,565,277 (5,565,277)	
合 計	15,885,018 (23,545,084)	

3. 市営住宅等（市営・特定公共賃貸・市有）・県営住宅入退去に関する事務

(1) 市営住宅等

団地名	募集 回数	募集戸数 (延べ)	入居戸数			退去戸数			備考
			新規	移転	計	退去	移転	計	
栄町	募集停止		—	—	—	5 (0)	—	5 (0)	
緑町	募集停止		—	—	—	2 (0)	0 (1)	2 (1)	
新生町	募集停止		—	—	—	3 (2)	1 (0)	4 (2)	
花園町	2 (3)	2 (3)	0 (0)	0 (1)	0 (1)	3 (2)	—	3 (2)	
長所	6 (6)	10 (7)	3 (3)	2 (0)	5 (3)	2 (6)	—	2 (6)	
宮裏	募集停止		—	—	—	0 (1)	1 (0)	1 (1)	
西太田 1 号	募集停止		—	—	—	0 (0)	—	0 (0)	
東栄町	募集停止		—	—	—	1 (0)	—	1 (0)	
富永	用途廃止		—	—	—	0 (0)	1 (3)	1 (3)	
桃山	4 (3)	4 (3)	0 (0)	1 (0)	1 (0)	3 (1)	1 (0)	4 (1)	
栗生津	2 (0)	2 (0)	0 (0)	—	0 (0)	3 (1)	—	3 (1)	
吉田文京	0 (1)	0 (1)	0 (1)	1 (3)	1 (4)	4 (3)	—	4 (3)	
吉田旭町	1 (2)	1 (2)	1 (1)	2 (0)	3 (1)	1 (2)	—	1 (2)	
南吉田駅前	2 (1)	2 (2)	2 (2)	—	2 (2)	2 (3)	—	2 (3)	
泉新	募集停止		—	—	—	0 (0)	—	0 (0)	
興野	3 (2)	3 (2)	0 (0)	—	0 (0)	0 (2)	—	0 (2)	
あけぼの	1 (1)	1 (1)	0 (1)	—	0 (1)	2 (1)	—	2 (1)	
吉田水道町	随時募集		1 (0)	—	1 (0)	0 (4)	1 (0)	1 (4)	特定公共 賃貸住宅
吉田東栄町	募集停止		—	—	—	2 (2)	2 (0)	4 (2)	市有住宅
合 計	21 (19)	25 (21)	7 (8)	6 (4)	13 (12)	33 (30)	7 (4)	40 (34)	

(2) 県営住宅

団地名	募集 回数	募集戸数 (延べ)	入居戸数			退去戸数			備考
			新規	移転	計	退去	移転	計	
小関	募集停止		—	—	—	2 (1)	—	2 (1)	
新生町	6 (5)	10 (9)	5 (1)	1 (0)	6 (1)	2 (4)	—	2 (4)	
花園町	募集停止		0 (0)	—	0 (0)	2 (2)	—	2 (2)	
南吉田	9 (4)	18 (4)	1 (0)	—	1 (0)	0 (3)	—	0 (3)	
分水学校町	4 (3)	4 (3)	3 (2)	—	3 (2)	2 (2)	—	2 (2)	
合 計	19 (12)	32 (16)	9 (3)	1 (0)	10 (3)	8 (12)	0 (0)	8 (12)	



下 水 道 に 関 す る 事 務

1. 料金・庶務に関する事務

令和2年度から地方公営企業法の一部（財務規定等）を適用し、これまでの官公庁会計である公共下水道事業特別会計から公営企業会計に移行しました。

このため、（1）及び（2）の収入状況等については、令和2年度の数値のみを記載しています。

（1）下水道事業受益者負担金に関する事務（賦課及び収入状況）

区 分		賦課件数(件)	賦課額(円)	収入額(円)	収入割合(%)
公 共 下 水 道	令和2年度	4,858	44,341,800	41,344,500	93.2
	令和元年度	—	—	—	—
特定環境保全 公 共 下 水 道	令和2年度	0	0	0	—
	令和元年度	—	—	—	—

※会計方式が変わったため、令和元年度までの調定及び収納状況から賦課及び収入状況の表記としました。

（2）下水道使用料に関する事務（調定及び収納状況）

区 分		年間有収水量(m³)
公 共 下 水 道	令和2年度	3,312,024
	令和元年度	3,159,946
特定環境保全 公 共 下 水 道	令和2年度	33,347
	令和元年度	39,989

区 分		年度当初 未収額(円)	調 定		収納額(円)	年度末 未収額(円)
			調定件数(件)	調定額(円)		
公 共 下 水 道	令和2年度	59,741,577	139,733	366,754,031	360,552,830	65,927,733
	令和元年度	—	—	—	—	—
特定環境保全 公 共 下 水 道	令和2年度	498,960	893	5,502,255	5,085,465	915,750
	令和元年度	—	—	—	—	—

※会計方式が変わったため、令和2年度からは過年度分を年度当初未収額として計上しています。

※年度末未収額は不納欠損額を差引いた額となっています。

2. 業務に関する事務

（1）排水設備に関する事務

区 分		件数(件)
排水設備等計画確認申請件数	令和2年度	321
	令和元年度	400

区 分		件数(件) 及び金額(円)
排水設備資金新規貸付申込件数	令和2年度	0
	令和元年度	1
排水設備資金新規貸付額	令和2年度	0
	令和元年度	430,000

(2) 下水道の普及率に関する事務

区 分		燕処理区	西川処理区			計
			吉田地区	分水地区	長辰地区	
行 政 人 口 (人) (a)	令和2年度	41, 698	23, 428	12, 914	299	78, 339
	令和元年度	41, 990	23, 572	13, 068	303	78, 933
整 備 済 面 積 (ha)	令和2年度	649. 5	245. 1	137. 1	15. 4	1, 047. 1
	令和元年度	643. 6	240. 1	135. 0	15. 4	1, 034. 1
処 理 人 口 (人) (b)	令和2年度	25, 651	9, 328	5, 159	299	40, 437
	令和元年度	25, 414	9, 156	5, 175	303	40, 048
普 及 率 (%) (b/a)	令和2年度	61. 5	39. 8	39. 9	100. 0	51. 6
	令和元年度	60. 5	38. 8	39. 6	100. 0	50. 7
接 続 人 口 (人) (c)	令和2年度	20, 086	6, 357	3, 175	272	29, 890
	令和元年度	19, 631	6, 127	3, 093	269	29, 120
接 続 率 (%) (c/b)	令和2年度	78. 3	68. 1	61. 5	91. 0	73. 9
	令和元年度	77. 2	66. 9	59. 8	88. 8	72. 7

3. 交付金に関する事務

月 日	事 項
5 月 20 日	令和2年度 社会資本整備総合交付金 交付申請（重点）
5 月 20 日	令和2年度 防災・安全社会資本整備交付金 交付申請（通常）
6 月 26 日	令和2年度 社会資本整備総合交付金 交付決定（重点）
6 月 26 日	令和2年度 防災・安全社会資本整備交付金 交付決定（通常）

4. 公共下水道工事に関する事務

(1) 污水管渠（契約金額1, 000万円以上）

【交付金対象工事】					
施 工 地	工 事 概 要				備 考
水道町四丁目	污水管	(No. 845-2)	φ 200mm	L = 70. 00m	
吉田旭町二丁目他	污水管	(No. 302他)	φ 200mm	L = 211. 60m	
吉田旭町三丁目他	污水管	(No. 236他)	φ 200mm	L = 191. 30m	
吉田旭町四丁目	污水管	(No. A1他)	φ 200mm	L = 159. 80m	
吉田西太田	污水管	(No. 905他)	φ 200mm	L = 198. 00m	
			φ 125mm	L = 5. 00m	
吉田神田町	污水管	(No. 444)	φ 200mm	L = 62. 70m	
吉田神田町他	污水管	(No. 454他)	φ 200mm	L = 79. 70m	
笈ヶ島他	污水ます	(No. 9333他)		N = 3箇所	
合 計	污水管工事	7件	延長計	L = 978. 10m	
	污水ます設置工事	1件	污水ます計	N = 3箇所	

【単独工事】					
施 工 地	工 事 概 要				備 考
下太田	污水管	(No. 608-2)	φ 200mm	L = 49.00m	
大曲	污水管	(No. 702)	φ 200mm	L = 128.00m	
八王寺	污水管	(No. 253)	φ 200mm	L = 217.00m	
吉田旭町一丁目	污水管	(No. 344)	φ 200mm	L = 66.50m	
吉田旭町三丁目他	污水管	(No. 312他)	φ 200mm	L = 141.30m	
吉田西太田	污水管	(No. 957他)	φ 200mm	L = 195.00m	
吉田西太田	污水管	(No. 968他)	φ 200mm	L = 103.90m	
吉田西太田	污水管	(No. 988他)	φ 200mm	L = 235.40m	
分水学校町一丁目	污水管	(No. 674)	φ 200mm	L = 107.10m	
合 計	污水管工事 9件		延長計 L = 1,243.20m		

(2) 合流管渠（契約金額1,000万円以上）

【交付金対象工事】					
施 工 地	工 事 概 要				備 考
中央通五の三他	合流管更生	(No. 358-7)	φ 2,100mm	L = 298.80m	R3年度へ繰越
合 計	合流管更生工事 1件		管更生延長計 L = 298.80m		R3年度へ繰越

5. 維持管理に関する事務

(1) 水質検査

区 分		実施回数(回)	検査項目数(項目)
特 定 事 業 場 水 質 検 査	令和2年度	24	66
	令和元年度	24	66
下水終末処理場流入水 及び放流水等水質検査	令和2年度	1,336	7,924
	令和元年度	1,301	7,979

(2) 燕市下水終末処理場の運転管理

区 分			水量(m³)	水質(mg/L)	
				BOD	SS
流 入 水	合 流 流 入 水	令和2年度	3,423,471	23.3	27
		令和元年度	2,395,919	32.8	29
	分 流 流 入 水	令和2年度	1,785,861	230.0	155
		令和元年度	1,709,033	258.0	136
放 流 水	高 級 処 理 水	令和2年度	5,018,244	3.8	3
		令和元年度	3,938,560	5.2	2
	沈 殿 放 流 水	令和2年度	1,158,899	—	—
		令和元年度	513,846	—	—
	雨 水 放 流 水	令和2年度	191,088	—	—
		令和元年度	166,392	—	—

(3) 西川流域下水道汚水排出量

区 分		吉田・分水地区 (m³)	長辰地区 (m³)	計 (m³)
汚 水 排 出 量	令和2年度	1, 078, 220	31, 916	1, 110, 136
	令和元年度	1, 025, 958	37, 830	1, 063, 788

(4) 下水道法による届出済み特定事業場(工場)

区 分		件数(件)
特定事業場(工場)	令和2年度	12
	令和元年度	13

# 会 計 に 関 す る 事 務

## 1. 令和2年度出納状況（令和3年5月31日現在）

### (1) 歳 入

(単位：円)

会 計 別 \ 区 分		予 算 額	調 定 額 (A)	収入済額 (B)	収入未済額 (A-B)
一 般 会 計		57,444,825,095	56,035,671,549	55,558,682,540	476,989,009
特 別 会 計	国 民 健 康 保 険 特 別 会 計	7,270,077,000	7,400,289,445	7,052,746,039	347,543,406
	後 期 高 齢 者 医 療 特 別 会 計	934,253,000	940,880,626	933,534,976	7,345,650
	介 護 保 険 事 業 特 別 会 計	8,957,070,000	8,833,901,418	8,803,691,724	30,209,694
	土 地 取 得 特 別 会 計	17,000	6,857	6,857	0

(注) 各会計の調定額 (A) は不納欠損額を除いた額です。

### (2) 歳 出

(単位：円)

会 計 別 \ 区 分		予 算 額 (A)	支 出 済 額 (B)	予 算 残 額 (A-B)
一 般 会 計		57,444,825,095	54,126,682,480	3,318,142,615
特 別 会 計	国 民 健 康 保 険 特 別 会 計	7,270,077,000	6,852,184,335	417,892,665
	後 期 高 齢 者 医 療 特 別 会 計	934,253,000	909,993,576	24,259,424
	介 護 保 険 事 業 特 別 会 計	8,957,070,000	8,668,517,428	288,552,572
	土 地 取 得 特 別 会 計	17,000	6,857	10,143

(注) 各会計の予算残額 (A-B) は翌年度繰越額を含んだ額です。

2. 令和2年度出納収支状況（令和3年5月31日現在）

（単位：円）

区 分 会 計 別		予 算 額	収入済額 (A)	支出済額 (B)	収支残額 (A-B)
一 般 会 計		57,444,825,095	55,558,682,540	54,126,682,480	1,432,000,060
特 別 会 計	国 民 健 康 保 険 特 別 会 計	7,270,077,000	7,052,746,039	6,852,184,335	200,561,704
	後 期 高 齢 者 医 療 特 別 会 計	934,253,000	933,534,976	909,993,576	23,541,400
	介 護 保 険 事 業 特 別 会 計	8,957,070,000	8,803,691,724	8,668,517,428	135,174,296
	土 地 取 得 特 別 会 計	17,000	6,857	6,857	0

3. 令和2年度定額運用基金運用状況（令和3年3月31日現在）

（単位：円）

基 金 名	前年度末基金額 (A)	受 入 (B)	払 出 (C)	残 額 (A+B-C)
一 般 旅 券 印 紙 等 購 買 基 金	2,000,000	3,941,000	3,941,000	2,000,000
土 地 開 発 基 金	152,845,187	6,857	0	152,852,044

## 議 会 に 関 す る 事 務

## 1. 市議会開会状況

議 会		開会月日 ～ 閉会月日	会 期 日 数	本 会 議	会 議 事 件 数						
					議 案			請 願			計
					可 決	否 決	撤 回	採 択	不 採 択	継 続	
令和 2 年 度	第2回定例会	6月16日～26日	11	4	24	0	0	0	0	0	24
	第2回臨時会	7月28日	1	1	3	0	0	0	0	0	3
	第3回定例会	9月8日～24日	17	4	22	0	0	1	1	0	24
	第3回臨時会	11月4日	1	1	12	0	0	0	0	0	12
	第4回臨時会	11月27日	1	1	8	0	0	0	0	0	8
	第4回定例会	12月9日～21日	13	5	21	0	0	0	1	0	22
	第1回臨時会	1月28日(流会)	-	-	-	-	-	-	-	-	-
	第1回定例会	3月1日～19日	19	4	34	0	0	0	1	0	35

## 2. 委員会開催状況

( ) 内は委員協議会・委員会協議会

委 員 会 名	開会 日数	委 員 会 名	開会 日数
総務文教常任委員会	4(0)	議会広報等特別委員会	8
市民厚生常任委員会	4(0)	予算審査特別委員会	3
産業建設常任委員会	4(0)	決算審査特別委員会	2
議会運営委員会	19	大河津分水大改造事業促進 特 別 委 員 会	1

## 3. 全員協議会・議員協議会等の開催状況

全員協議会を10回、議員協議会を11回、議員懇談会を5回、総務文教常任委員会懇談会を1回開催し、市政の諸問題について協議を行った。

#### 4. 議長会関係

会 議 名 ・ 行 事 名	2 年 度		元 年 度	
	開催月日	開催地	開催月日	開催地
・ 北信越市議会議長会定期総会 (正副議長)	—	—	4 月 9 日	福井市
・ 全国市議会議長会定期総会 (議長)	—	—	6 月 11 日	東京都
・ 新潟県市議会議長会秋季定期総会 (議長)	8 月 21 日	妙高市	8 月 22 日	燕市
・ 中越地区市議会議長会 (議長)	10 月 30 日	見附市	11 月 19 日	十日町市
・ 新潟県市議会議長会春季定期総会 (議長)	—	—	1 月 31 日	糸魚川市

#### 5. 委員会行政視察状況

委員会名	視察月日	視 察 先 ・ 視 察 項 目
総 務 文 教 常任委員会	—	—
市 民 厚 生 常任委員会	—	—
産 業 建 設 常任委員会	—	—
議会広報等 特別委員会	—	—
議 会 運 営 委 員 会	—	—
大河津分水 大改造事業促進特別委員会	—	—

#### 6. 行政視察受け入れ状況

受入月日	市議会名・委員会名 (視察内容)	出席人数(うち随行他)
9 月 2 日	新潟県議会「総務文教委員会」 (市や地元産業界による県立高校等への支援について)	15 名 (2 名)



## 選挙に関する事務

## 1. 委員会関係

月 日	事 項	月 日	事 項
4/15	第 4 回選挙管理委員会	10/12	第 9 回選挙管理委員会
6/ 1	第 5 回       〃	11/12	第 10 回       〃
7/ 8	第 6 回       〃	12/ 1	第 11 回       〃
8/ 5	第 7 回       〃	1/13	第 1 回       〃
9/ 1	第 8 回       〃	3/ 1	第 2 回       〃

## 2. 選挙人名簿定時登録者数

事 項	令和 2 年度		令和元年度	
	月 日	備 考	月 日	備 考
6 月選挙人名簿定時登録者数	6/ 1	67,468 人	6/ 3	67,770 人
9 月選挙人名簿定時登録者数	9/ 1	67,298 人	9/ 2	67,625 人
12 月選挙人名簿定時登録者数	12/ 1	67,239 人	12/ 2	67,536 人
3 月選挙人名簿定時登録者数	3/ 1	67,156 人	3/ 2	67,517 人

## 3. 庶務及び会議関係

## (1) 定 例

事 項	令和 2 年度		令和元年度	
	月 日	備 考	月 日	備 考
新潟県内市選挙管理委員会連合会総会	(書面表決)	—	5/9～10	十日町市
全国市区選挙管理委員会連合会北信越支部総会	(書面表決)	—	5/23～24	新潟県 糸魚川市
全国市区選挙管理委員会連合会通常総会	(中止)	—	5/30	東京都 文京区
新潟県内市選挙管理委員会連合会第 3 班職員研修会	8/21	三条市	8/22	加茂市
新潟県内市区町村選挙事務講習会	9/ 2 (オンライン開催)	—	5/20	新潟県庁
新潟県内市選挙管理委員会連合会職員研修会	(書面開催)	—	11/27	長岡市
新潟県内市選挙管理委員会連合会第 3 班委員研修会	2/ 1 (オンライン開催)	—	1/17	燕市
新潟県内市選挙管理委員会連合会事務局長会議	(書面開催)	—	1/24	長岡市

## 4. 啓発関係

## (1) 定 例

事 項	令和 2 年度		令和元年度	
	月 日	備 考	月 日	備 考
明るい選挙啓発ポスター作品募集	5/11～ 9/11	市内小中 高等学校	5/13～ 9/ 6	市内小中 高等学校
明るい選挙推進協議会総会	(書面議決)	—	5/27	市役所
明るい選挙啓発ポスター審査会	9/15	9 点	9/18	44 点
明るい選挙推進協議会研修視察	—	—	10/ 8～9	長野県 小諸市
市区町村選挙管理委員会啓発指導者研修会	12/16 (オンライン開催)	自治会館	12/23	県庁
明るい選挙推進協議会研修会	(中止)	—	2/14	燕庁舎
新有権者啓発冊子発送	2/18	732 通	2/25	722 通

## (2) 随 時

事 項	月 日	備 考
明るい選挙出前授業（県選管と共催）	10/21	分水高校
	12/17	吉田高校

## 監 査 に 関 す る 事 務

## 1. 委員に関する事項

（令和3年3月31日現在）

委 員 名	生 年 月 日	就任年月日	摘 要
代表監査委員 五十嵐 昭 五	昭和 23 年 12 月 15 日	平成 22 年 6 月 12 日	再任
識見監査委員 大 久 保 重 孝	昭和 24 年 8 月 21 日	平成 24 年 7 月 1 日	再任
議会選出監査委員 山 崎 雅 男	昭和 27 年 7 月 11 日	令和 2 年 11 月 4 日	新任

## 2. 例月出納検査

4 月 30 日	令和 2 年 3 月分	（令和元年度）に係る例月出納検査
5 月 25 日	令和 2 年 4 月分 令和 2 年 4 月分	（令和元年度）に係る例月出納検査 （令和 2 年度）に係る例月出納検査
6 月 25 日	令和 2 年 5 月分 令和 2 年 5 月分	（令和元年度）に係る例月出納検査 （令和 2 年度）に係る例月出納検査
7 月 27 日	令和 2 年 6 月分	（令和 2 年度）に係る例月出納検査
8 月 25 日	〃 7 月分	〃
9 月 25 日	〃 8 月分	〃
10 月 26 日	〃 9 月分	〃
11 月 25 日	〃 10 月分	〃
12 月 25 日	〃 11 月分	〃
1 月 25 日	〃 12 月分	〃
2 月 25 日	令和 3 年 1 月分	〃
3 月 26 日	〃 2 月分	〃

## 3. 決算審査

区 分	審 査 期 間	意見書提出年月日
令和元年度 一般・特別会計、基金運用状況	7月1日～8月7日 (7月27日、28日、 29日ヒアリング)	令和2年8月21日

## 4. 財政健全化審査

区 分	審 査 期 間	意見書提出年月日
令和元年度決算に基づく健全化判断比率 及び資金不足比率	7月29日～8月7日	令和2年8月21日

## 5. 定期監査

監 査 対 象	監 査 期 間	結果報告・公表
会計課、用地管財課	8月5日～9月25日 (9月7日ヒアリング)	令和2年9月25日
企画財政課、地域振興課	9月3日～10月26日 (10月9日ヒアリング)	令和2年10月26日
子育て支援課、社会教育課	10月7日～12月8日 (11月12日ヒアリング)	令和2年12月8日
健康づくり課、保険年金課	12月3日～2月27日 (1月14日ヒアリング)	令和2年2月27日
社会福祉課、長寿福祉課、議事課	12月4日～2月25日 (1月15日ヒアリング)	令和3年1月30日
総務課、防災課、 選挙管理委員会事務局	1月6日～3月26日 (2月10日ヒアリング)	令和3年3月25日

## 6. 財政援助団体等監査

監 査 対 象	監 査 期 間	結果報告・公表
グリーン産業 株式会社 (指定管理施設：吉田ふれあい広場)	9月3日～10月26日 (10月9日ヒアリング)	令和2年11月25日
株式会社 吉田環境衛生公社 (指定管理施設：燕市せん定枝リサイクル施設)	10月7日～12月8日 (11月12日ヒアリング)	令和2年12月25日
吉田南地区協議会 (まちづくり協議会補助金)	1月6日～3月26日 (2月10日ヒアリング)	令和3年2月25日

## 7. 都市監査委員会関係会議等

開 催 月 日	会 議 等	開催地	参加者
(開催予定日) 5月14日	第70回新潟県都市監査委員会定期総会	燕 市	書面審議
(開催予定日) 5月21日～22日	第71回北陸地区都市監査委員会定期総会	石 川 県 かほく市	書面審議
(開催予定日) 11月19日～20日	第67回東海・近畿・北陸三地区共催都市 監査事務研修会	石 川 県 金 沢 市	中 止
(開催予定日) 11月4日	令和2年度新潟県都市監査委員会事務職 員研修会	三 条 市	書面による 意見交換
オンライン開催 2月1日	令和2年度新潟県都市監査委員会事務局 長会議	長 岡 市	事務局職員

固定資産評価審査委員会に関する事務

1. 委員に関する事項 (令和3年3月31日現在)

委員名	生年月日	就任年月日	摘要
委員長 亀山克司	昭和32年8月19日	平成27年6月12日	再任
委員長職務代理 秋山よし子	昭和25年10月4日	平成24年6月12日	再任
委員 大久保清美	昭和41年2月16日	平成30年6月12日	新任

2. 通常委員会

開催月日	会議内容
3月24日	○ 議 事 ・ 令和2年度固定資産縦覧帳簿の縦覧・固定資産課税台帳の閲覧 結果及び審査申し出について 他

## 農業委員会に関する事務

※( )内は令和元年度

### 1. 委員の構成 令和2年4月1日～令和3年3月31日

委員数	集落・団体から推薦された委員			応募された委員
29 人	内 訳 28 人	内 訳	集落推薦 26 人 団体推薦 2 人 うち、女性委員 2 人 利害関係のない委員 1 人	1 人  うち、利害関係 のない委員 1 人

### 2. 総会及び委員会の開催状況

(1) 定 例 総 会 . . . 毎月 1 回 (12 回/年)

(2) 事前審査委員会 . . . 毎月 1 回 (12 回/年)

(3) 農地部会 . . . 3 回

(4) 農政部会 . . . 3 回

(5) 広報委員会

広報つばめ

農業委員会からのお知らせ

4 月 15 日号 (総会日程・農地転用)

6 月 15 日号 (前期農地パトロール・農業者年金)

11 月 1 日号 (後期農地パトロール・軽油引取税免税)

2 月 15 日号 (農地中間管理機構・市長への意見書)

農業委員会だより (年金特集号) 9 月 1 日発行

(6) 研修委員会 . . . 県内視察研修 一 回 県外視察研修 一 回

## 3. 農地法に関する事務

区 分	申請書受理		取下・却下 不許可		許可処分		許可処分取消	
	件数 (件)	面積 (a)	件数 (件)	面積(a)	件数 (件)	面積 (a)	件数 (件)	面積 (a)
農地法第3条	58 (50)	667 (724)			58 (50)	667 (724)	1 (1)	1 (1)
農地法第4条	13 (24)	42 (139)			13 (24)	42 (139)		
農地法第5条	97 (92)	1,090 (1,386)			97 (92)	1,090 (1,386)	1 (1)	8 (11)
合 計	168 (166)	1,799 (2,249)			168 (166)	1,799 (2,249)	2 (2)	9 (12)
農地法第18条 第6項の規定による 合意解約	264 (217)	11,590 (7,517)			264 (217)	11,590 (7,517)		

## (1) 耕作目的の農地移動状況

## ア. 農地法第3条によるもの

区 分		所 有 権 の 移 動					使用 貸借	合 計
		売 買	贈 与	交 換	その他	計		
件数(件)		41 (29)	6 (15)	2 (2)	8 (1)	57 (47)	1 (3)	58 (50)
面 積 (a)	田	356 (431)	26 (79)	18 (36)	0 (38)	400 (584)	106 (0)	506 (584)
	畑	88 (61)	7 (40)	0 (0)	50 (0)	145 (101)	16 (39)	161 (140)
	計	444 (492)	33 (119)	18 (36)	50 (38)	545 (685)	122 (39)	667 (724)

## イ. 農地法第18条第6項の規定によるもの

区 分	小作権の解約	利用権の解約	合 計
件数(件)	32 (25)	232 (192)	264 (217)
面積(a)	156 (207)	11,434 (7,310)	11,590 (7,517)



(2) 農地転用状況

ア. 農地法第4条によるもの

区 分	住 宅	資材置場・駐車場	農業用施設	その他	合 計
件数(件)	5 (13)	5 (6)	0 (1)	3 (4)	13 (24)
面積(a)	25 (113)	8 (14)	0 (4)	9 (8)	42 (139)

イ. 農地法第5条によるもの

区 分	住 宅	工場・倉庫	店 舗	その他	合 計
件数(件)	53 (39)	7 (9)	5 (3)	32 (41)	97 (92)
面積(a)	278 (212)	116 (522)	213 (77)	483 (575)	1,090 (1,065)

4. 農業経営基盤強化促進事業に関する事務

区 分	所有権移転	利用権設定	合 計
件数(件)	38 (27)	514 (525)	552 (552)
面積(a)	1,171 (1,095)	39,543 (22,147)	40,714 (23,242)

5. 機構集積支援事業に関する事務

(1) 農地法第30条に関する農地利用状況調査（農地パトロール）

前期実施日 令和2年7月～8月中（旧市町単位で実施）

後期実施日 令和2年11月（旧市町単位で実施）

農地パトロール実績（市内全域）

	農地法第30条利用状況調査			改善（是正・文書指導）		
地区	筆数 (件)	面 積 (a)	所有者等数 (人)	筆数 (件)	面 積 (a)	所有者等数 (人)
燕地区	65 (46)	321 (224)	40 (33)	65 (46)	321 (224)	40 (33)
吉田地区	4 (13)	27 (78)	4 (5)	4 (13)	27 (78)	4 (5)
分水地区	29 (24)	173 (113)	24 (19)	29 (24)	173 (113)	24 (19)
計	98 (83)	521 (415)	68 (57)	98 (83)	521 (415)	68 (57)

## (2) 農地法第 32 条に関する農地利用意向調査（農地中間管理機構との連携）

農地利用状況調査結果に基づき、耕作放棄地状態にある農地の所有者に対して、農地利用意向を実施し解消に向け農地中間管理事業への取組を図る。

農地法第 32 条利用意向調査			
地区	筆数 (件)	面積 (a)	所有者等数 (人)
燕地区	19 (20)	47 (111)	16 (16)
吉田地区	1 (7)	2 (37)	1 (1)
分水地区	8 (5)	21 (22)	8 (3)
計	28 (32)	70 (170)	25 (20)

## 6. 農業者年金に関する事務

## (1) 受給状況

項 目	人 数(人)
経営移譲年金受給者	174 (196)
老 齢 年 金 受 給 者	113 (119)
合 計	287 (315)

## (2) 加入状況

項 目	人 数(人)
農業者年金加入者	40 (35)

## 7. 農地基本台帳の整備に関する事務

	自作地 (ha)	小作地 (ha)	利用権設定 (ha)	占用地 (ha)	合計 (ha)
市内農地	3,094 (3,265)	24 (22)	2,432 (2,265)	66 (68)	5,616 (5,620)
うち入作	109 (114)	2 (2)	11 (22)	1 (1)	123 (139)
市外農地(出作)	143 (160)	0 (0)	124 (69)	0 (0)	267 (229)
計	3,237 (3,425)	24 (22)	2,556 (2,334)	66 (68)	5,883 (5,849)

## 8. 各種証明に関する事務

## (1) 総会議案

証 明 内 容	件 数(件)
農地の買受適格証明書	0 (0)
相続税の納税猶予適格者証明	1 (0)

## (2) 上記以外のもの

証 明 内 容	件 数(件)
耕作証明※ <sup>1</sup>	339 (446)
経営状況証明※ <sup>2</sup>	34 (20)
引き続き農業経営を行っている旨の証明	9 (8)
登録免許税の税率の軽減措置に係る証明	38 (21)
不動産取得税の課税標準の特例措置に係る証明	32 (21)
譲渡所得の特例控除に係る証明	41 (25)
農地証明※ <sup>3</sup>	0 (0)
農地転用事実確認	14 (17)
農地法第4・5条許可証明	1 (0)
引き続き特定貸付けを行っている旨の証明	2 (2)
農地法の適用を受けない事実確認証明	0 (0)
農地等の受贈者に係る農業委員会の証明	0 (0)
農用地利用集積計画を公告した旨の証明	0 (0)

※<sup>1</sup> 世帯の農地（所有地、自作地、貸付地、借入地）面積の証明

※<sup>2</sup> 世帯員の氏名、住所、続柄、生年月日、性別、農業への従事状況の証明

※<sup>3</sup> 現況が農地（田・畑）であることの証明

## 教育委員会会議に関する事務

月 日	会 議 事 項
4 月 27 日	4 月定例教育委員会 議案第 28 号 燕市薬剤師の委嘱について 議案第 29 号 燕市食物アレルギー対応委員会委員の委嘱について 議案第 30 号 燕市立小学校及び中学校における非常かけつけ人の委嘱について 議案第 31 号 燕市立小中学校における事務長及び事務主任の任命について 議案第 32 号 燕市学校支援地域本部実行委員会委員の委嘱について 議案第 33 号 燕市 Good Job つばめ推進事業実行委員の委嘱について 議案第 34 号 燕市立学校の在り方検討委員会委員の委嘱について
5 月 25 日	5 月定例教育委員会 議案第 35 号 燕市学校給食運営委員会委員の委嘱について 議案第 36 号 燕市立小中学校における衛生管理者及び衛生推進者の選任について 議案第 37 号 燕市就学援助実施要綱の一部改正について 議案第 38 号 燕市公民館運営審議会委員の委嘱について 議案第 39 号 燕市スポーツ推進委員の委嘱について 議案第 40 号 燕市スポーツ推進審議会委員の委嘱について 議案第 41 号 燕市文化会館運営審議会委員の委嘱について 議案第 42 号 燕市社会教育委員の委嘱について 議案第 43 号 燕市図書館協議会委員の委嘱について 議案第 44 号 燕市文化財調査審議会委員の委嘱について
6 月 29 日	6 月定例教育委員会 議案第 45 号 燕市立学校管理運営に関する規則の一部改正について 議案第 46 号 燕市立学校の在り方検討委員会委員の委嘱について 議案第 47 号 燕市子ども・子育て会議委員の委嘱について 議案第 48 号 令和 2 年度 学期の期間の変更について
7 月 28 日	7 月定例教育委員会 議案第 49 号 燕市青少年育成センター運営協議会委員の委嘱について 議案第 50 号 令和 3 年度中学校教科用図書の採択について
8 月 21 日	8 月定例教育委員会 議案第 51 号 燕市子ども・子育て会議委員の委嘱について
9 月 1 日	9 月臨時教育委員会
9 月 4 日	9 月臨時教育委員会 議案第 52 号 教育長の辞職の同意について
9 月 25 日	9 月臨時教育委員会
9 月 29 日	9 月定例教育委員会 議案第 52 号 燕市教育委員会会議規則の一部改正について
10 月 30 日	10 月定例教育委員会
11 月 30 日	11 月定例教育委員会
12 月 23 日	12 月定例教育委員会 議案第 53 号 燕市立学校管理運営に関する規則の一部改正について 議案第 54 号 燕市就学援助実施要綱の一部改正について 議案第 55 号 燕市教育委員会が行う共催又は後援に関する承認基準要綱の一部改正について

学校教育課 (2)

月 日	会 議 事 項
	議案第 56 号 燕市保育園条例施行規則の一部改正について 議案第 57 号 燕市立認定こども園条例施行規則の一部改正について 議案第 58 号 燕市立図書館条例施行規則の一部改正について 議案第 59 号 燕市いじめ防止対策等専門委員会委員の委嘱について
書面開催	1 月定例教育委員会
2 月 22 日	2 月定例教育委員会 議案第 1 号 燕市立小・中学校管理職の人事異動について
3 月 26 日	3 月定例教育委員会 議案第 2 号 燕市教育委員会組織規則の一部改正について 議案第 3 号 燕市教育委員会処務規程の一部改正について 議案第 4 号 燕市教育委員会職員の職名に関する規則の一部改正について 議案第 5 号 燕市学校運営協議会規則の制定について 議案第 6 号 燕市教育委員会附属機関の委員の報酬に関する要綱の一部改正について 議案第 7 号 燕市教育委員会に係る情報通信技術を活用した行政の推進等に関する条例施行規則の制定について 議案第 8 号 第 3 次燕市学校教育基本計画検討委員会要綱の制定について 議案第 9 号 燕市不登校児童生徒適応指導教室設置要綱の制定について 議案第 10 号 燕市保育園条例施行規則の一部改正について 議案第 11 号 燕市立認定こども園条例施行規則の一部改正について 議案第 12 号 燕市立保育園及び認定こども園延長保育事業実施要綱の一部改正について 議案第 13 号 燕市教育委員会公印規程の一部改正について 議案第 14 号 燕市吉田地域コミュニティセンター条例施行規則の廃止について 議案第 15 号 燕市地域子育て支援事業実施要綱の一部改正について 議案第 16 号 燕市子育てのための施設等利用給付事業に関する要綱の一部改正について 議案第 17 号 燕市青少年育成センター条例施行規則の一部改正について 議案第 18 号 燕市学校支援地域本部地域コーディネーターの委嘱について 議案第 19 号 学校医等の委嘱について 議案第 20 号 第 2 次燕市幼稚園・保育園適正配置実施計画【改定版】(案)について 議案第 21 号 燕市保育士等人材バンク設置運営要綱の一部改正について 議案第 22 号 燕市立小中学校における事務主任の任命について

## 教育行政評価に関する事務

開 催 日	出 席 者	会 議 内 容
令和 2 年 6 月 30 日	委員 3 名、教育次長、教育委員会主幹、 学校教育課長、子育て支援課長、社会教育課長及び事務局職員 12 名	・ 事業評価作業 ・ 第 2 次燕市学校教育基本計画の評価作業
8 月 7 日	委員 3 名、教育次長、教育委員会主幹、 学校教育課長、子育て支援課長、社会教育課スポーツ推進室長及び事務局職員 11 名	・ 報告書取りまとめ
11 月 13 日	委員 3 名及び事務局職員 9 名	・ 令和 2 年度事業視察 ①ICT 教育推進事業 事業説明 ②b&g つばめ吉田南メート 視察 ③燕こども園 視察 ④B&G 海洋センター 視察 ⑤「つばめアスリート弁当」試食

## 燕市小・中学校全国スポーツ大会出場選手遠征費補助金交付状況

		令和 2 年度	令和元年度
小 学 生	件 数	0 件	37 件
	金 額	0 円	922,360 円
中 学 生 (中等教育学校生含む)	件 数	8 件	29 件
	金 額	296,909 円	1,082,465 円
合 計	件 数	8 件	66 件
	金 額	296,909 円	2,004,825 円

## 羽ばたけつばくろ応援事業補助金交付状況

		令和 2 年度	令和元年度
個 人	件 数	0 件	1 件
	金 額	0 円	100,000 円
団 体	件 数	3 件	4 件
	金 額	587,200 円	583,040 円
合 計	件 数	3 件	5 件
	金 額	587,200 円	683,040 円

小・中学校施設に関する事務

【小 学 校】

令和2年5月1日現在

学 校 名	一般校舎面積				屋内運動場面積				学 校 用 地			
	鉄筋	鉄骨	木造	計	鉄筋	鉄骨	木造	計	建物 敷地	屋外 運動場	校地 面積	計
	(㎡)	(㎡)	(㎡)	(㎡)	(㎡)	(㎡)	(㎡)	(㎡)	(㎡)	(㎡)	(㎡)	(㎡)
燕東	4,514	0	0	4,514	1,227	0	0	1,227	7,089	11,711	1,700	20,500
燕西	5,793	0	0	5,793	1,328	0	0	1,328	7,441	13,884	3,074	24,399
燕南	4,304	0	0	4,304	956	0	0	956	6,362	4,313	1,769	12,444
燕北	3,548	64	45	3,657	0	969	0	969	9,164	10,335	0	19,499
小池	3,527	115	0	3,642	0	1,132	0	1,132	4,519	10,179	320	15,018
大関	2,371	45	0	2,416	0	803	0	803	2,607	7,353	1,271	11,231
小中川	4,582	129	33	4,744	0	810	0	810	10,316	14,113	0	24,429
松長	1,165	430	19	1,614	0	628	0	628	5,360	4,953	59	10,372
粟生津	3,916	0	0	3,916	1,420	0	0	1,420	9,154	14,260	0	23,414
吉田	7,172	0	0	7,172	1,849	0	0	1,849	14,534	7,388	0	21,922
吉田南	5,886	0	0	5,886	0	1,336	0	1,336	12,763	15,581	0	28,344
吉田北	4,070	0	0	4,070	1,418	0	0	1,418	11,114	12,677	0	23,791
分水北	4,035	0	0	4,035	459	760	0	1,219	10,514	15,768	0	26,282
分水	4,557	445	0	5,002	132	1,100	0	1,232	7,733	11,784	0	19,517
島上	2,662	0	10	2,672	119	940	103	1,162	12,776	10,390	0	23,166
合計	62,102	1,228	107	63,437	8,908	8,478	103	17,489	131,446	164,689	8,193	304,328

【中 学 校】

令和2年5月1日現在

学 校 名	一般校舎面積				屋内運動場面積				学 校 用 地			
	鉄筋	鉄骨	木造	計	鉄筋	鉄骨	木造	計	建物 敷地	屋外 運動場	校地 面積	計
	(㎡)	(㎡)	(㎡)	(㎡)	(㎡)	(㎡)	(㎡)	(㎡)	(㎡)	(㎡)	(㎡)	(㎡)
燕	7,518	0	0	7,518	2,095	136	0	2,231	13,445	15,043	1,780	30,268
小池	3,943	0	0	3,943	227	1,263	0	1,490	10,553	10,346	0	20,899
燕北	4,021	0	0	4,021	0	1,551	0	1,551	9,525	10,998	1,235	21,758
吉田	11,527	0	0	11,527	3,115	0	0	3,115	20,202	18,588	0	38,790
分水	6,440	95	0	6,535	0	1,819	0	1,819	12,828	23,568	0	36,396
合計	33,449	95	0	33,544	5,437	4,769	0	10,206	66,553	78,543	3,015	148,111

## 各事業に関する事務

### I 教職員の研修事業

#### 1. 研修講座

(1) 各校担当者悉皆研修 ※希望参加も含む

No.	研修名	実施期日	会場	参加人数
1	地域に根ざす学校応援団研修	10/6	吉田産業会館	22人
2	いじめ防止・SNSトラブル防止研修	10/21	市役所会議室	23人
3	あすチャレ！スクール2020教職員研修	11/10	燕東小学校	8人

(2) 学校職員等対象の研修

No.	研修名	実施期日	会場	参加人数
1	適応指導関係者研修	12/23	市役所会議室	10人
2	学習支援員・学校介助員研修会	3学期始業式後～1/15	各学校（動画配信）	70人

#### 2. 学校支援事業

No.	研修名	実施期日	会場	参加人数
1	新大パートナーシッププラン（国語）	9～12月	小中学校	小学校2校（4回ずつ）、中学校1校で研究協議
2	新大パートナーシッププラン（英語）	10～2月	小中学校	小学校4校（4回ずつ）、中学校5校（8回）を授業公開

#### 3. 調査研究事業

No.	研修名	実施期日	会場	参加人数
1	中学校国語担当者会議	年間 3回	市内各中学校	各校国語科担当が参加
2	中学校数学担当者会議	1校年間1回	市内各中学校	数学科担当の授業を参観
3	中学校英語担当者会議	年間 3回	市役所会議室他	各校主任や英語教諭が参加
4	小学校外国語活動担当者会議	年間 2回	市役所会議室他	公開授業担当校教諭や英語専科が参加
5	ICT教育推進協議会専門委員会	年間 2回	書面会議他	延べ40人

#### 4. 成果普及事業

No.	研修名	実施期日	会場	参加人数
1	燕の学校教育・研修成果等報告会	2/15～2/28	YouTubeによる配信	

#### 5. 学校訪問事業

No.	研修名	実施期日	会場	参加人数
1	市教委定例訪問	1校年間2回	市内各小中学校	全教員の授業を参観
2	英語授業参観	年間13回	市内各小中学校	小中学校英語担当の授業を参観
3	学力向上モデル校事業	9月～2月	訪問校	授業参観22回、師範授業5回、講義8回

### II 児童・生徒の参加活動事業

No.	研修名	実施期日	会場	参加人数
1	①Jack&Betty教室 ②英検チャレンジ教室 ③スピーチコンテスト	①6月～1月 ②6月～1月 ③8/29	①燕市役所燕庁舎他 ②燕市役所燕庁舎他 ③文化会館	①61人 ②21人 ③15人
2	①つばくろロボキッズ教室 ②つばくろロボキッズ教室（入門編）	①9月～12月 ②2/27, 3/13	市役所会議室他	①13人 ②23人
3	燕長善館学習塾(小学校5,6年生)	9月～11月	市役所会議室他	13人
4	燕ジュニア検定(小学生)	11/9	市内各小学校	2,707人（申込人数2,763人）
5	燕キャプテンミーティング	12/5, 12	吉田産業会館	延べ126人



## 奨 学 金 貸 与 に 関 す る 事 務

区	分	令和2年度	令和元年度
大 学	新規貸付者	42 人	27 人
	継続貸付者	78 人	70 人
短 期 大 学	新規貸付者	1 人	1 人
	継続貸付者	1 人	0 人
専 修 学 校	新規貸付者	8 人	4 人
	継続貸付者	6 人	11 人
高等専門学校	新規貸付者	0 人	1 人
	継続貸付者	2 人	1 人
高 等 学 校	新規貸付者	3 人	2 人
	継続貸付者	6 人	6 人

## 入 学 準 備 金 貸 与 に 関 す る 事 務

区	分	令和2年度	令和元年度
大 学	貸付者	1 人	4 人
短 期 大 学	貸付者	0 人	0 人
専 修 学 校	貸付者	1 人	3 人
高 等 学 校	貸付者	6 人	2 人

## 教 育 振 興 扶 助 費 に 関 す る 事 務

区 分		令和2年度		令和元年度	
		支給人数	支 給 金 額	支給人数	支 給 金 額
就学援助費	小学校	655 人	49,257,009 円	632 人	44,174,126 円
	中学校	342 人	42,976,204 円	327 人	37,293,524 円
特別支援教育 就学奨励費扶助費	小学校	84 人	2,786,316 円	75 人	2,409,244 円
	中学校	29 人	1,469,893 円	20 人	876,747 円

※就学援助費の支給人数及び支給金額は、新潟県立燕中等教育学校前期課程等に在籍する生徒を含む。

# 学 校 給 食 喫 食 提 供 数

地 区 ・ 学 校 数	1 日 の 食 数 (食)	
	令和 2 年度	令和元年度
燕地区 8 小学校	2, 154	2, 206
燕地区 4 中学校	1, 303 (県立学校 254)	1, 335 (県立学校 254)
吉田地区 4 小学校	1, 320	1, 311
吉田地区 1 中学校	621	624
分水地区 3 小学校	663	719
分水地区 1 中学校	376	386
計	6, 437	6, 581

児童・生徒数及び学級数等に関する事務

(令和2年5月1日現在)

【小 学 校】

※ 特別支援学級児童・生徒数は再掲

学年 性別 学校名	1 学 年		2 学 年		3 学 年		4 学 年		5 学 年		6 学 年		計		学 級 数							
	男	女	男	女	男	女	男	女	男	女	男	女	男	女	1 学年	2 学年	3 学年	4 学年	5 学年	6 学年	特 支	計
	特	特	特	特	特	特	特	特	特	特	特	特	特	特								
燕 東 小 学 校	19	17	24	24	17	11	27	22	22	19	25	21	134	114								
	1	2			1	1	1		2	1	1	1	6	5	2	2	1	2	2	2	2	13
	36	3	48		28	2	49	1	41	3	46	2	248	11								
燕 西 小 学 校	47	48	46	58	42	54	43	40	45	47	44	54	267	301								
	2		4	1	6	4	3	1	5	2	4	2	24	10	3	4	3	3	3	3	7	26
	95	2	104	5	96	10	83	4	92	7	98	6	568	34								
燕 南 小 学 校	23	14	27	32	15	16	20	21	16	19	18	14	119	116								
			4			1	2		4		2		12	1	2	2	1	2	1	1	2	11
	37		59	4	31	1	41	2	35	4	32	2	235	13								
燕 北 小 学 校	10	15	14	6	9	10	12	10	19	10	12	10	76	61								
	1						1		1	1			3	1	1	1	1	1	1	2	8	
	25	1	20		19		22	1	29	2	22		137	4								
小 池 小 学 校	15	17	28	26	16	23	24	29	27	27	25	16	135	138								
		1	1		2		3		1				7	1	1	2	2	2	2	2	13	
	32	1	54	1	39	2	53	3	54	1	41		273	8								
大 関 小 学 校	6	14	6	12	6	7	14	13	12	7	11	8	55	61								
				1	1						1		2	1	1	1	1	1	1	1	7	
	20		18	1	13	1	27		19		19	1	116	3								
小中川小学校	26	29	22	30	32	23	29	26	31	33	37	20	177	161								
	2		1		1		2		2	1	1		9	1	2	2	2	2	2	2	14	
	55	2	52	1	55	1	55	2	64	3	57	1	338	10								
松 長 小 学 校	2	7	5	6	5	5	6	5	4	6	3	7	25	36								
															1	1	1	1	1	1	6	
	9		11		10		11		10		10		61									
粟生津小学校	10	6	7	8	6	11	11	8	11	9	9	5	54	47								
	1		1			1	3				1		6	1	1	1	1	1	1	2	8	
	16	1	15	1	17	1	19	3	20		14	1	101	7								
吉 田 小 学 校	36	32	29	25	29	39	35	28	38	37	36	33	203	194								
	5	2	6		6	1	8		5		2	1	32	4	2	2	2	2	2	7	19	
	68	7	54	6	68	7	63	8	75	5	69	3	397	36								
吉田南小学校	44	46	30	34	44	37	35	38	41	33	44	40	238	228								
	11		3	3	1	1		1	3	1	6	2	24	8	3	2	3	3	2	3	7	23
	90	11	64	6	81	2	73	1	74	4	84	8	466	32								
吉田北小学校	14	20	23	16	23	13	19	22	22	23	26	18	127	112								
		1			1	1	1		1		3		6	2	2	2	1	2	2	2	13	
	34	1	39		36	2	41	1	45	1	44	3	239	8								
分水北小学校	7	8	9	14	14	5	5	10	7	14	6	11	48	62								
	1				4			1		1		1	5	3	1	1	1	1	1	2	8	
	15	1	23		19	4	15	1	21	1	17	1	110	8								
分 水 小 学 校	30	23	31	38	45	24	27	31	34	46	38	32	205	194								
	2	1	3	1	3		3	1	2		3	1	16	4	2	3	2	2	3	3	4	19
	53	3	69	4	69	3	58	4	80	2	70	4	399	20								
島 上 小 学 校	3	8	8	10	8	5	4	11	5	17	7	12	35	63								
			1	1	1			1		1			2	3	1	1	1	1	1	1	7	
	11		18	2	13	1	15	1	22	1	19		98	5								
小 学 校 計	292	304	309	339	311	283	311	314	334	347	341	301	1,898	1,888								
	26	7	24	7	27	10	27	5	26	8	24	8	154	45	25	27	23	26	25	26	43	195
	596	33	648	31	594	37	625	32	681	34	642	32	3,786	199								

【中 学 校】

燕 中 学 校	109	95	100	95	109	91	—	318	281	6	6	6									
	9	1	2	2	4	1		15	4												
	204	10	195	4	200	5		599	19												
小 池 中 学 校	34	26	28	34	33	31	—	95	91	2	2	2									
	2			1	2			4	1												
	60	2	62	1	64	2		186	5												
燕 北 中 学 校	35	29	29	36	28	33	—	92	98	2	2	2									
	3		1	1	3	1		7	2												
	64	3	65	2	61	4		190	9												
吉 田 中 学 校	100	98	97	108	97	78	—	294	284	6	6	5									
	5	3	5	2	5	4		15	9												
	198	8	205	7	175	9		578	24												
分 水 中 学 校	68	57	64	49	58	49	—	190	155	4	4	3									
	5	1	5	2	2	1		12	4												
	125	6	113	7	107	3		345	16												
中 学 校 計	346	305	318	322	325	282	—	989	909	20	20	18									
	24	5	13	8	16	7		53	20												
	651	29	640	21	607	23		1,898	73												

特別支援学校在学児童・生徒数及び就学猶予・就学免除児童・生徒に関する事務

◇ 特別支援学校在学児童・生徒 (小・中学部、高等部)  
(令和2年12月1日現在)

区 分	盲学校	ろう学校	特別支援学校	合 計
男		1	56	57
女	1	3	33	37
計	1	4	89	94

◇ 就学猶予・就学免除児童・生徒  
(令和2年5月1日現在)

区 分	就学猶予	就学免除	合 計
男	0	0	0
女	0	0	0
計	0	0	0

児童福祉に関する事務

1. 保育園別園児数（令和3年3月31日現在）（単位：人）

園名	定員	乳児		1歳		2歳		3歳		4歳		5歳		合計		総計
		広域	市内	広域	市内	広域	市内	広域	市内	広域	市内	広域	市内	広域	市内	
藤の曲保育園	90	1	4		9		12		14		12		15	1	66	67
つぼみ保育園	125		9		15		22		23		24		25	0	118	118
小池保育園	130			1	11		13	1	15		23		17	2	79	81
小高保育園	75				14		6		21		10		21	0	72	72
西燕保育園	150		9		19		27		27		29		23	0	134	134
大曲八王寺保育園	120		9		11	1	13		17		12		25	1	87	88
水道町保育園	90				11		18		18		18		14	0	79	79
三方崎保育園	70				4		4		14		3		14	0	39	39
燕地区計	850	1	31	1	94	1	115	1	149	0	131	0	154	4	674	678
よしだ保育園	230		9		24		39		47		54		61	0	234	234
吉田日之出保育園	45		6		8		5							0	19	19
栗生津保育園	110				8		3		15		9		18	0	53	53
吉田北保育園	140		6		16		11		36		19		28	0	116	116
吉田地区計	525	0	21	0	56	0	58	0	98	0	82	0	107	0	422	422
地藏堂保育園	170		9		17		17		37		32		35	0	147	147
島上保育園	100		6		11		4		14		5		16	0	56	56
あおい保育園	150		6		6		8		19		11		19	0	69	69
笈ヶ島保育園	80				5		8		11		10		10	0	44	44
分水地区計	500	0	21	0	39	0	37	0	81	0	58	0	80	0	316	316
公立合計	1,875	1	73	1	189	1	210	1	328	0	271	0	341	4	1,412	1,416
泉保育園	70	1	9	1	8	1	8	1	17	1	9	1	10	6	61	67
第二泉保育園	120	1	7		13		15	2	16		31		16	3	98	101
ぎんなん保育園	100		8		14		15		20		19		19	0	95	95
立正保育園	90		3		6		12		15		16		23	0	75	75
ハッピー第四保育園	19		7	1	9		1							1	17	18
ハッピー第五保育園	12	3	5		3		2							3	10	13
ヤクルトつばめ保育園	19		4	2	7	1	4							3	15	18
私立合計	430	5	43	4	60	2	57	3	68	1	75	1	68	16	371	387
総計	2,305	6	116	5	249	3	267	4	396	1	346	1	409	20	1,783	1,803

※広域入所受託内訳（令和3年3月31日現在）（単位：人）

市町村	乳児	1歳児	2歳児	3歳児	4歳児	5歳児	合計
三条市	2	1	1	1	1	1	7
新潟市	2	1	0	2	0	0	5
見附市	0	0	1	1	0	0	2
加茂市	1	0	0	0	0	0	1
弥彦村	1	0	0	0	0	0	1
大阪府茨木市	0	1	0	0	0	0	1
合計	6	3	2	4	1	1	17

2. 広域入所委託状況（令和3年3月31日現在）（単位：人）

市町村	乳児	1歳児	2歳児	3歳児	4歳児	5歳児	合計
三条市	4	3	3	2	4	3	19
新潟市	0	0	0	0	0	1	1
柏崎市	1	0	0	0	1	0	2
合計	5	3	3	2	5	4	22

3. 一時保育事業利用者数（令和3年3月31日現在）（単位：人）

園名	令和2年度	令和元年度
大曲八王寺保育園	405	566
燕市子育て総合支援センター「すくすく」	381	337
あおい保育園	77	123
第二泉保育園	107	278
ぎんなん保育園	32	67
きららにこにこ保育園	90	12
ハッピー第四保育園	11	6
ハッピー第五保育園	72	-
きららおひさまこども園	836 <small>（休日一時保育304人含む）</small>	1,958 <small>（休日一時保育504人含む）</small>
合計	2,011	3,347

## 4. 児童館等利用数（令和3年3月31日現在）（単位：人）

児 童 館 名	幼 児	小学生	中学生	高校生以上	合 計
白山町児童館	347	875	19	654	1,895
杉名児童館	88	2,018	1	558	2,665
東児童センター	120	9,906	59	8,912	18,997
西燕児童館	14	250	2	237	503
小中川児童館	123	15,217	17	776	16,133
児童研修館（こどもの森）	1,983	1,089	65	2,725	5,862
吉田児童センター	2,168	1,232	319	1,874	5,593
分水児童館	1,577	469	138	2,266	4,450
合 計	6,420	31,056	620	18,002	56,098

## 5. 児童クラブ児童在籍数（令和3年3月31日現在）（単位：人）

小学校区	ク ラ ブ 名	1年生	2年生	3年生	4年生	5年生	6年生	合 計
燕東小	東児童クラブ	14	24	11	10	3	2	64
燕西小	西燕児童クラブ	13	9	8	5	6	2	43
	西小第一児童クラブ	54	45					99
	西小第二児童クラブ			31	18	3	1	53
小池小	杉名第一児童クラブ	19	32					51
	杉名第二児童クラブ			10	13	3		26
小中川小	小中川第一児童クラブ	29	30					59
	小中川第二児童クラブ			17	18	4	4	43
栗生津小	児童クラブ スマイル	6	2	8	4	2		22
吉田小	児童クラブ フレンド 第一	34	21					55
	児童クラブ フレンド 第二			18	2	1		21
吉田南小	児童クラブ メート	26	10	8	2		2	48
	b&g燕吉田南メート	8		5		1	2	16
	児童クラブ きらら1組（私立）	15	11	7				33
	児童クラブ きらら2組（私立）	14	10	8				32
吉田北小	児童クラブ レインボー	11	13	13		2		39
分水北小	分水児童クラブ	5	11	5	1	2	1	25
分水小	わか竹第一児童クラブ	25	34					59
	わか竹第二児童クラブ			19	6	6		31
合 計		273	252	168	79	33	14	819

## 6. 「なかまの会」事業実施数（令和3年3月31日現在）

小学校区	事 業 名	実 施 状 況				
		登録者数 (人)	開設日数 (日)	利用総数 (人)	一日平均 (人)	入 会 率 (%)
燕南小	南のなかまの会	166	248	11,022	44.4	70.64
燕北小	北のなかまの会	81	249	5,092	20.4	59.12
大関小	大関のなかまの会	85	243	6,799	28.0	73.28
松長小	松長のなかまの会	46	241	3,586	14.9	75.41
島上小	島上のなかまの会	78	243	3,668	15.1	79.59
合 計		456	1,224	30,167	24.6	70.48

## 7. 子育て支援センター利用状況（令和3年3月31日現在）

子育て支援センター名	利 用 者 数（人）			相談件数 （件）
	子ども	保護者	合計	
燕市子育て総合支援センター「すくすく」	2,803	2,604	5,407	271
西燕保育園子育て支援センター	1,029	974	2,003	512
燕南こども園子育て支援センター	761	693	1,454	553
燕こども園子育て支援センター	644	597	1,241	373
さくらんぼハウス子育て支援センター	1,870	1,665	3,535	111
よしだ保育園子育て支援センター	590	563	1,153	1,037
分水児童館子育て支援センター	1,591	1,419	3,010	148
燕市児童研修館子育て支援センター	1,778	2,189	3,967	456
合 計	11,066	10,704	21,770	3,461

## 8. 燕市ファミリー・サポート・センター

## (1) 会員数

(単位：人)

年 度	依頼会員	提供会員	両方会員	合 計
令和2年度	208	86	54	348
令和元年度	245	92	54	391

## (2) 活動状況

(単位：件)

活 動 内 容	2年度	元年度
保育園・幼稚園の送迎、登園前の預かり及び帰宅後の預かり	318	155
学童保育への送迎及び帰宅後の預かり	36	256
障がい児の支援施設の送迎	240	312
子どもの習い事等の場合の送迎	13	7
保護者等の短時間・臨時的就労の場合の送迎及び預かり	3	17
その他	84	103
合 計	694	850

## すこやか赤ちゃん誕生祝い金等支給事業に関する事務

## 1. 中学校入学時等子育て支援金支給状況

支 給 出生順位	支給者数（人）			支 給 額（千円）		
	2年度	元年度	30年度	2年度	元年度	30年度
第 3 子	77	81	2	15,400	16,200	400
第 4 子	10	11	2	4,000	4,300	600
第5子以降	0	3	0	0	1,500	0
合 計	87	95	4	19,400	22,000	1,000

## 幼稚園に関する事務

## 1. 幼稚園別園児数（令和3年3月31日現在）

園 名	園児数（人）				学級数（学級）			
	3歳児	4歳児	5歳児	合計	3歳児	4歳児	5歳児	合計
燕 東 幼 稚 園	5	3	7	15	1	1	1	3
公 立 合 計	5	3	7	15	1	1	1	3

## 2. 区域外就園園児数（令和3年3月31日現在）（単位：人）

市町村	園児数				
	満3歳児	3歳児	4歳児	5歳児	合計
三条市	0	1	1	1	3
柏崎市	0	0	0	1	1
合計	0	1	1	2	4



## 認定こども園に関する事務

## 1. 認定こども園別園児数（令和3年3月31日現在）

（単位：人）

園 名	定員	区分	乳児		1歳		2歳		3歳		4歳		5歳		市外の計	市内の計	合計	総計
			市外	市内	市外	市内	市外	市内	市外	市内	市外	市内	市外	市内				
燕南こども園	130	1号	-		-		-		4		6		4		0	14	14	84
		2,3号				9		14		15		15		17	0	70	70	
燕こども園	136	1号	-		-		-		3		5		7		0	15	15	142
		2,3号		6		18		20		28		33		22	0	127	127	
公立計	266	1号	-		-		-		0	7	0	11	0	11	0	29	29	226
		2,3号	0	6	0	27	0	34	0	43	0	48	0	39	0	197	197	
認定こども園 真学園	212	1号	-		-		-		1	18	2	13	2	11	5	42	47	208
		2,3号		8		24		25		34	2	34		34	2	159	161	
きららおひさ まこども園	280	1号	-		-		-		6		6		7		0	19	19	258
		2,3号		14		37		35	1	47		53		52	1	238	239	
きららにこに ここども園	170	1号	-		-		-		2		1				0	3	3	137
		2,3号		13		24		22		16		24		35	0	134	134	
私立計	662	1号	-		-		-		1	26	2	20	2	18	5	64	69	603
		2,3号	0	35	0	85	0	82	1	97	2	111	0	121	3	531	534	
総合計	928	1号	-		-		-		1	33	2	31	2	29	5	93	98	829
		2,3号	0	41	0	112	0	116	1	140	2	159	0	160	3	728	731	

※市外児童受入数の内訳（区域外就園：1号認定子ども）（単位：人）

市 町 村	満3歳児	3歳児	4歳児	5歳児	合計
新潟市	0	1	0	2	3
三条市	0	0	1	0	1
弥彦村	0	0	1	0	1
合計	0	1	2	2	5

※市外児童受入数の内訳（広域入所受託：2・3号認定子ども）（単位：人）

市 町 村	乳児	1歳児	2歳児	3歳児	4歳児	5歳児	合計
新潟市	0	0	0	1	0	0	1
長岡市	0	0	0	0	1	0	1
弥彦村	0	0	0	0	1	0	1
合計	0	0	0	1	2	0	3

## 2. 区域外就園園児数（1号認定子ども）（令和3年3月31日現在）（単位：人）

市 町 村	満3歳児	3歳児	4歳児	5歳児	合計
新潟市	0	1	1	3	5
三条市	0	1	1	1	3
合計	0	2	2	4	8

## 3. 広域入所委託状況（2・3号認定子ども）（令和3年3月31日現在）（単位：人）

市 町 村	乳児	1歳児	2歳児	3歳児	4歳児	5歳児	合計
三条市	0	0	0	0	0	1	1
見附市	0	1	0	0	0	0	1
出雲崎町	0	1	0	0	0	0	1
合計	0	2	0	0	0	1	3

## 生涯学習に関する事務

## 1. 社会教育施設利用状況

施 設 名	令和2年度		令和元年度	
	件数(件)	入館者数(人)	件数(件)	入館者数(人)
中 央 公 民 館	2,493	27,362	3,377	60,767
吉 田 公 民 館	1,420	15,315	2,163	31,728
分 水 公 民 館	858	11,682	1,414	23,776
勤 労 青 少 年 ホ ー ム	129	584	283	5,009
小 池 公 民 館	407	3,948	577	7,338
小 中 川 公 民 館	570	10,839	763	13,980
松 長 公 民 館	379	5,558	436	8,831
川 前 公 民 館	161	1,087	308	2,744
南 公 民 館	254	2,746	545	6,420
西 燕 公 民 館	643	7,572	712	10,168
藤 の 曲 公 民 館	415	3,224	745	6,042
東 公 民 館	420	6,354	518	14,376
吉 田 北 公 民 館	425	8,381	778	13,012
栗 生 津 公 民 館	408	3,783	744	7,720
吉田ふれあいセンター	1,314	10,435	1,835	16,619
市民交流センター	399	5,052	359	9,326
分水良寛史料館	—	1,413	—	3,212
長 善 館 史 料 館	—	705	—	1,342
燕 図 書 館	—	60,575	—	96,943
吉 田 図 書 館	—	59,609	—	121,731
分 水 図 書 館	—	17,203	—	22,954
文 化 会 館	557	8,606	896	42,065
合 計	11,252	272,033	16,453	526,103

※市民交流センターの入館者数については、学習室利用に伴う個人利用者分も含む。

## 2. 生涯学習推進事業

## (1) 会議

・第1回燕市生涯学習推進協議会

令和2年8月4日(火)

12人出席

社会教育課 (2)

(2) 主な事業

事業名	実施期日	実施状況等
まちづくり出前講座	通年	団体等からの要請に基づき出前講座を実施した。 ・件数：30 件【36 件】 ・講座出席者数：824 人【1,326 人】
生涯学習人材バンク	通年	自分の知識や技能を「教えたい!」「地域に役立てたい!」という方を登録・公開し、講師等を探している団体に紹介した。 ・講師登録人数 87 人【82 人】 ・講師登録件数 104 件【99 件】 ・利用件数 8 件【27 件】 ・受講者数 164 人【2,387 人】  ※旧人材バンク事業「わがまちの達人」「まちの先生」を統合・再構築し、「燕市生涯学習人材バンク」として平成 28 年 10 月 1 日より利用開始。

※【 】内は令和元年度

3. 社会教育関係事業

(1) 会議

- |                  |                                   |                 |
|------------------|-----------------------------------|-----------------|
| ① 社会教育委員の会議      | 令和 2 年 7 月 13 日 (月)<br>令和 3 年 3 月 | 8 人出席<br>(書面開催) |
| ② 青少年育成センター運営協議会 | 令和 3 年 2 月                        | (書面開催)          |
| ③ 青少年補導委員会議      | 令和 2 年 6 月 29 日 (月)               | 22 人出席          |

(2) 事業実施関係

① 青年対象事業

事業名	実施期日	実施状況等
成人式	令和 2 年 11 月 28 日 (土) ※2020 年 (令和元年度) 成人式 ※2021 年 (令和 2 年度) 成人式 は、新型コロナウイルス感染症の影響により、令和 3 年 3 月 21 日 (日) から令和 3 年 11 月 20 日 (土) へ延期	2020 年 (令和元年度) 成人式 対象：平成 11 年 4 月 2 日～平成 12 年 4 月 1 日生まれ 対象者：779 人【784 人】 参加人数：457 人【659 人】

※【 】内は平成 30 年度《令和元年度成人式が延期され、令和 2 年度に実施されたため》

② 子ども体験活動支援センター関連事業

事業名	実施期日	実施状況等
コーディネーターの設置	通年	体験活動の指導や技術面の指導・相談 相談件数合計 705 件 (688 件) 〔 幼保育園 57 件、小中学校 136 件、幼保育園 PTA 60 件、 小中学校 PTA 141 件、市外教育施設 37 件、児童館等 37 件、 その他施設団体 88 件、市役所他部署 18 件、市外団体 49 件、 報道関係 82 件 〕

※【 】内は令和元年度

事業名	実施期日	実施状況等
風の子くらぶ	(前期) 4月～9月 (後期) 10月～3月	<p>・前期 4月25日(土)～9月19日(土) 登録者数:15人 実施回数及び参加人数:4回 延べ50人【8回 延べ174人】 ①開会式と花絵プロジェクト(中止) ②KAZE キャンプ [防災野営1](中止) ③KAZE キャンプ[防災野営2] ④ナイトウォーク ⑤BUSの旅[清流de川遊び&amp;探検] ⑥シーキャンプ2020(中止) ⑦またあおう会</p> <p>・後期 10月24日(土)～3月6日(土) 登録者数:23人 実施回数及び参加人数:6回 延べ101人【6回 延べ109人】 ①開会式と100年物語植栽会 ②自然体験de楽しむ!ツバメ ③④KAZE ツアー [市外施設体験] ⑤つばめde一番早いXmas! ⑥ウィンタースポーツde楽しむ!ツバメ(中止) ⑦またあおう会</p>

※【 】内は令和元年度

③青少年育成センター関連事業

事業名	実施期日	実施状況等
街頭補導活動	通年	<p>・戸隠神社春秋祭礼時特別補導(中止) ・通常街頭補導(燕地区8学区ごと8班体制で実施7月～9月) 16回実施【24回】</p>
青少年を取り巻く社会環境実態調査	7月～8月 随時	<p>7～8月に市内全域を調査(中止)</p> <p>酒類自動販売機 - 【-】、煙草自動販売 - 【-】、 書 - 【8店】、コンビニエンスストア - 【-】、 がん具自動販売機 - 【3台】、DVD自動販売機 - 【4台】、 カラオケボックス - 【-】</p>
「わたしの主張」 地区大会出場者の選考	7月～8月	<p>対象:市内5中学校・燕中等教育学校 応募総数:1,478編【1,531編】 地区大会応募者:3人【3人】 教育長推薦優秀応募者:3人【3人】</p>
若者自立支援相談事業	通年	<p>相談員:三条地域若者サポートステーション相談員が出張 相談日時: ＜燕庁舎＞第1.3.5火曜・第5木曜 午後1時30分から午後3時30分 ＜市民交流センター＞第2.4火曜 午後1時30分から午後3時30分 ＜分水福祉会館＞第4火曜 午前10時から正午 ＜中央公民館＞第1.3木曜 午後1時30分から午後3時30分 ＜吉田産業会館＞第2.4木曜 午後1時30分から午後3時30分 延べ相談件数:88件【113件】</p>

※【 】内は令和元年度

④その他の青少年育成関連事業

事業名	実施期日	実施状況等
燕市青少年育成協議会	5月	・燕市青少年育成協議会総会（書面開催）
青少年育成燕地区市民会議	通年	・青少年育成燕地区市民会議、研修会（中止）【78人】 ・子どもを水から守る運動 三角標識等 12箇所設置【53箇所設置】、 丸太杭 19本設置【0本設置】、ロープ 55m設置【3m設置】
青少年育成燕市民会議吉田地区	通年	・6月 集会及び講演会（中止）【40人】 ・7月 社会環境実態調査（中止）【中止】 ・7月下旬か8月上旬 夏期愛のパトロール（中止）【19人】 ・9月～10月 空き缶ポイ捨て禁止看板立て 既存看板設置個所の補修 ・11月29日（日）親子版画年賀状講習会 26人【28人】 ・2月 親子よく飛ぶ紙ヒコーキづくり（中止）【82人】
燕市分水地区青少年育成市民会議	通年	・4月 代議員会（総会）【5月 書面開催】 ・7月 第1回創作体験教室（中止）【29人】 ・7月 社会環境実態調査（中止）【中止】 ・第8回つばめっ子かるた大会（中止）【44人】 ・親子ふれあい農園（自然体験）21人【16人】 ・「家庭の日」カレンダーの作成・配付（中止） ・機関紙「はぐくみ」発行

※【 】内は令和元年度

⑤視聴覚関連事業

事業名	実施期日	実施状況等
視聴覚教材・教具の効果的活用	通年	所有している機材を各種活動に利用する。 ・プロジェクター 1台 45件【59件】 ・スクリーン 1台 28件【65件】 ・パソコン 1台 2件【17件】 ・ビデオカメラ 1台 0件【0件】

※【 】内は令和元年度

## 4. 中央公民館・分館事業

## (1) 会議の開催状況

会議・研修会名	開催期日	出席者数	会 場
燕市内公民館長会議	6 月	—	(書面開催)
令和 2 年度公民館運営審議会	9 月 25 日(金)	9 人	中央公民館
第 71 回新潟県公民館大会 第 68 回中越地区公民館研究大会	—	—	(合同開催・令和 3 年度に延期)

## (2) 少年対象事業

事業名	実施期日	実施状況等
子ども体験講座	7 月～11 月	<p>各種創作活動や体験活動を通して、様々な人とのふれあいの場を提供することを目的に開催する。</p> <ul style="list-style-type: none"> <li>・切り絵教室 1 回 延べ 11 人【2 回 延べ 16 人】</li> <li>・こけ玉 中 止 【1 回 延べ 47 人】</li> <li>・彫金 中 止 【1 回 延べ 8 人】</li> <li>・エコクッキング 中 止 【2 回 延べ 32 人】</li> </ul>

※【 】内は令和元年度

## (3) 成人対象事業

事業名	実施期日	実施状況等
市民教養講座	年間	<p>18 歳以上の市民・燕市在勤の人を対象に、自己学習、相互学習を推進し、市民の交流を図る。</p> <p>講座数：11 講座【11 講座】</p> <div style="border-left: 1px solid black; border-right: 1px solid black; padding: 0 10px;"> <p>初めてのピアノ講座、彫金講座、実用書道講座  やさしい英会話①昼講座、やさしい英会話②夜講座  型染め講座、フラワーアレンジメント講座  パン・洋菓子・和菓子作り講座、パッチワーク講座  ペン習字講座、クラフトバンド講座</p> </div> <p>受講生総数：147 人【162 人】</p>
燕大学	10 月～11 月	<p>知識や教養を高め、広い視野を持つ市民を育成するために、専門家による時事問題や社会問題及び文学等の学習を行う。</p> <p>実施回数及び参加人数： 中止 【4 回 延べ 54 人】</p>

※【 】内は令和元年度

社会教育課 (6)

(4) 高齢者対象事業

事業名	実施期日	実施状況等
つばめ目耕塾	9月5日(土) ～ 12月12日(土)	主に高齢者に様々な学習機会を提供し、心豊かな生きがいのある生活となるよう役立ててもらおう。 実施回数：9回【12回】 参加人数：延べ281人【延べ548人】 ① ラーメンが語る新潟の魅力 ② キャッシュレス決済の知識 ③ 良寛さん、あそぼ ④ 歌とトークのひととき ⑤ お菓のはなし ⑥ ごぜ唄ってなあに？～郷土の宝物にふれる～ ⑦ 健康を保つ運動メカニズム ⑧ 古代の人と温泉 ⑨ つばめ目耕塾寄席

※【 】内は令和元年度

(5) 親子対象事業

事業名	実施期日	実施状況等
食育推進講座 (らんらんランチ会)	①6月3日(水) ②8月5日(水) ③10月7日(水) ④12月2日(水) ⑤3月3日(水)	親子を対象に、調理体験を通じて食への興味関心を高めてもらい食事の重要性と楽しさを理解してもらおう。普段調理をしない親子も参加しやすいよう手軽にできるメニューを設定し、コミュニケーションを図りながら楽しく食について学ぶ場を提供する。  実施回数及び参加人数：中止 【4回 親子 25組 53人】 ①「みんなでつくろう！ホットケーキ」(中止) ②「きょうはぎょうざの日！」(中止) ③「いろいろキノコで炊き込みご飯」(中止) ④「カレーライスでクリスマス会」(中止) ⑤「パン作りに挑戦！」(中止)

※【 】内は令和元年度

(6) 総合事業

事業名	実施期日	実施状況等
文化祭	10月31日(土) ～ 11月1日(日)	公民館などで活動している文化関係団体の学習成果の発表会 入場者数：800人【1,050人】
市民教養講座 フェスティバル	3月6日(土) ～7日(日)	市民教養講座受講生による学習成果の発表会 入場者数：560人【中止】

※【 】内は令和元年度

社会教育課 (7)

(7) 中央公民館分館事業

分 館 名	事 業 名	実 施 状 況 等			
小池公民館	子ども茶道	年 10 回	受講生	12 人	【12 人】
	グランドゴルフ	月 1 回	受講生	32 人	【32 人】
	山野草会	月 2 回	受講生	11 人	【11 人】
	社交ダンス	月 4 回	受講生	17 人	【17 人】
	コツコツサロン (健康体操)	月 2 回	受講生	35 人	【35 人】
	小池茶道教室	月 2 回	受講生	4 人	【4 人】
	絵手紙教室	月 1 回	受講生	10 人	【10 人】
	習字教室	月 2 回	受講生	8 人	【7 人】
	スカット・ボール教室	月 2 回	受講生	18 人	【18 人】
	小池カラオケ愛好会	月 2 回	受講生	8 人	【8 人】
	フラワーアレンジメント	年 5 回	受講生	18 人	【18 人】
	つばめ福祉会 (健康体操教室)	中止	受講生	—	【30 人】
	山野草展	中止	参加者	—	【67 人】
	ソフトバレーボール大会	中止	参加者	—	【64 人】
	生き生き祭り	中止	参加者	—	【277 人】
	小池公民館展	10/18(日)	参加者	217 人	【856 人】
	雪割草展	3/21(日)	参加者	60 人	【—】
松長公民館	書道講座	週 1 回	受講生	7 人	【7 人】
	松長レインボー体操	月 2 回	参加者	13 人	【15 人】
	クラフトバンド講座	月 2 回	受講生	14 人	【18 人】
	ダンベル体操	中止	参加者	—	【6 人】
	旬菜倶楽部	月 1 回	参加者	12 人	【15 人】
	カラオケ教室	中止	参加者	—	【5 人】
	燕舞実行委員会	週 1 回	参加者	7 人	【9 人】
	松長英会話カフェ	中止	参加者	—	【7 人】
	地区運動会	中止	参加者	—	【66 人】
	高齢者を祝う会	中止	参加者	—	【60 人】
	文化祭	中止	参加者	—	【141 人】
小中川公民館	水彩画教室	月 2 回	受講生	5 人	【5 人】
	手作り教室	月 1 回	受講生	13 人	【13 人】
	生花教室	月 1 回	受講生	7 人	【7 人】
	高齢者健康づくりの会	週 1 回	受講生	12 人	【12 人】
	燕レクダンス小中川教室	週 1 回	受講生	11 人	【11 人】
	よさこいクラブ海響つばめ	週 1 回	受講生	15 人	【15 人】
	詩吟クラブ	週 1 回	受講生	6 人	【6 人】
	剣舞教室	月 2 回	受講生	11 人	【11 人】
	リラ・ヨガ教室	週 1 回	受講生	10 人	【10 人】
	敬老祭	中止	参加者	—	【287 人】
	文化祭	中止	参加者	—	【477 人】

※【 】内は令和元年度



社会教育課 (8)

分館名	事業名	実施状況等			
川前公民館	よさこいソーラン教室	中止	参加者	—	【7人】
	料理教室	中止	参加者	—	【8人】
	レカンフラワー教室	月1回	受講生	4人	【5人】
	太極拳教室	月2回	受講生	5人	【6人】
	実践空手教室	週2回	受講生	3人	【5人】
	クラフト教室	月1回	受講生	3人	【4人】
	川前さくら祭	中止	参加者	—	【516人】
	川前地区ゴルフ大会	中止	参加者	—	【26人】
	高齢者を祝う会	中止	参加者	—	【148人】
	川前地区大運動会	中止	参加者	—	【—】
	文化祭	11/1(日)・ 8(日)	参加者	114人	【116人】
藤の曲公民館	健康講座	月2回	受講生	24人	【25人】
	史料館めぐり	中止	参加者	—	【47人】
	高齢者お楽しみ会	中止	参加者	—	【152人】
	文化祭	11/3(火)	参加者	123人	【125人】
	ドッチボール大会	中止	参加者	—	【54人】
	北地区王将戦	中止	参加者	—	【—】
南公民館	利用者懇談会	中止	参加者	—	【30人】
	生花教室	月2回	受講生	9人	【9人】
	ひまわり・ストレッチの会	月4回	受講生	21人	【20人】
	史跡見学勉強会	中止	参加者	—	【38人】
	町内対抗ソフトボール大会	中止	参加者	—	【200人】
	防災講演会	中止	参加者	—	【40人】
	南地区敬老会	中止	参加者	—	【220人】
	南公民館展	中止	参加者	—	【300人】
	ウインターレクリエーション バス企画	中止	参加者	—	【26人】
	卓球大会	中止	参加者	—	【—】
西燕公民館	おやじの体操	月2回	受講生	7人	【8人】
	婦人体操	月2回	受講生	7人	【12人】
	シルバー体操	月4回	受講生	33人	【25人】
	書道教室	月2回	受講生	10人	【—】
	研修旅行	中止	参加者	—	【37人】
	燕西地区高齢者交流会	中止	参加者	—	【405人】
	文化祭	中止	参加者	—	【900人】
東公民館	生花講座	月2回	受講生	8人	【8人】
	書道講座	月2回	受講生	5人	【5人】
	文化祭	中止	参加者	—	【285人】

※【 】内は令和元年度

## 5. 地区公民館・分館事業

## (1) 吉田公民館事業

分 野	事業名	実施期日	実施状況等
成人対象 (一般成人)	健康講座	中止	県立吉田病院との共催で、健康講座を開設する。 ・1回目 参加者：－【202人】 ・2回目 参加者：－【26人】 ・3回目 参加者：－【22人】 ・4回目 参加者：－【29人】
	芸能発表会	中止	芸能部吉田支部加入団体の育成のため、サークル活動の発表の場を提供する。 会場：吉田産業会館 入場者：－【350人】 出演者：－【125人】
	文化展	10月24日(土) ～25日(日)	文化部吉田支部加入団体の育成のため、サークル活動の発表の場を提供する。 会場：吉田産業会館 入場者：754人【1,010人】
青少年対象	子ども教室 支援事業	中止 6月～3月 9月～3月 中止 12月14日(月)～ 12月31日(木)	地域の指導者が、年間を通じて青少年の様々な活動を支援する。 子ども料理教室(夏休み4回) 受講生：－【20人】 子ども茶道教室(第2・4土曜日) 受講生：13人【15人】 子ども生花教室(第1・3土曜日) 受講生：14人【19人】 夏休みこけ玉をつくろう 受講生：－【138人】 リモート講座おうちでしめ縄飾りをつくろう 受講生：87人【80人】

※【 】内は令和元年度

## (2) 分水公民館事業

分 野	事業名	実施期日	実施状況等
成人対象 (一般成人)	文化祭	10月31日(土) ～11月1日(日)	住民の芸術文化意識の高揚を図るため、関係団体に活動の場を提供するとともに、作品展示発表の場として広く公開できる機会を提供する。 入場者：673人【543人】
	芸能祭	中止	文化協会芸能部加入団体の育成のため、サークル活動の発表の場を提供する。 入場者：秋－【260人】、春－【－】
青少年対象	子ども集団 学習事業	9月～3月 8月 8月 8月 中止 中止	公民館利用団体に講師を依頼し、各種創作活動や体験活動を通じて、年齢を超えた多様な人間関係や「生きる力」を育み、たくましい正義感ある青少年を育成することを目的に開催する。 子ども将棋教室 7回 受講生 11人【15人】 子どもやきもの教室 1回 受講生 11人【18人】 子ども川柳教室 2回 受講生 4人【3人】 子ども切り絵教室 1回 受講生 10人【14人】 子ども科学教室 中止 受講生 －【20人】 子ども寄植え教室 中止 受講生 －【4人】

※【 】内は令和元年度

(3) 吉田公民館分館事業

分館名	事業名	実施期日	実施状況等
栗生津公民館	映画まつり	中止	地域在住の子どもたちを対象に実施 参加者： - 【130 人】
	真夏の祭典 2020	中止	地域の夏まつりとして実施 参加者： - 【3,000 人】
	公民館講座Ⅰ 観葉植物の寄せ植え	中止	子どもたちを対象に植物と触れ合いながら創作・体験活動を行う講座を実施 参加者： - 【35 人】
	合同文化祭(秋・彩・祭)	10月18日(日)	施設利用者、地域在住者の作品展示 参加者： 205 人 【1,000 人】
	灯りの祭典 2020	6月～3月末	灯りをテーマに地域間の交流を図る 参加者： 250 人 【1,000 人】
	地域探訪ツアー	中止	地方郷土に親しむ目的として実施 参加者： - 【32 人】
	公民館講座Ⅱ クリスマスリース作り	中止	地域住民を対象に植物と触れ合いながら創作・体験活動を行う講座を実施 参加者： - 【25 人】
吉田北公民館	北地区芸能祭	中止	歌謡、舞踊、ダンス等の発表会 参加者： - 【215 人】
	北地区ふるさとまつり	中止	地域の夏まつりとして実施 参加者： - 【1,800 人】
	子ども対象講座	中止	小学生を対象に創作・体験活動を通じて、創作の喜び、達成感を体感できる場を提供することを目的として実施 参加者： - 【82 人 (アロマポット作り)】
	北地区ソフトバレーボール大会	中止	吉田北地区在住者対象に地域の親善・融和を図ることを目的に実施 参加者： - 【 - 】
	北地区カーニバル	中止	施設利用者、地域在住者の作品展示 参加者： - 【460 人】
	親子クリスマスケーキづくり	12月20日(日)	地域在住親子でのものづくり共同作業を通じて、親子間の交流を図る 参加者： 5 組、12 人 【12 組、32 人】
	スキー&スノーボードツアー	中止	スポーツを通じての交流事業 参加者： - 【39 人】

※【 】内は令和元年度

6. 文化振興事業

(1) 会議

・第1回燕市文化財調査審議会 令和2年7月17日(金) 7人出席

(2) 事業実施関係

分野	事業名	実施期日	実施状況等
芸術・文化活動	市美術展覧会	10月16日(金) ～19日(月)	市民に優れた芸術に触れる機会と相互啓発の場を提供した。 出品数：130点【148点】 入場者数：1,729人【1,724人】
	横山 操生誕100周年記念展覧会	12月4日(金) ～1月11日 (月・祝) (記念講演会 12月6日)	名誉市民である横山操氏の生誕100周年を記念して展覧会を開催した。さらに、会期中に記念講演会を開催するとともに、大山治郎コレクション美術館との合同展も同時期に開催した。 来場者数：1,220人(記念講演会参加者 36人)
	良寛書道展	1月29日(金) ～31日(日)	良寛の心・生き方を学び健全な書写書道教育を通して望ましい人間形成を目指した。 応募校・点数： 小学校15校 2,135点【15校 2,268人】 中学校6校 539点【6校 542点】 入場者数：1,391人【1,755人】
	「郷土史燕」第14号 発刊	3月31日(水)	郷土の民俗や歴史文化の記録集を刊行し、広く市民に紹介した。 発行部数：400部【400部】
	「文芸つばめ」第14号 発刊	3月1日(月)	市民の創作意欲を高め、文芸活動の活性化を図った。 投稿者数：132名【346名】 応募点数：149点【364点】 発行部数：350部【520部】
	第8回つばめっ子かるた大会の開催 (つばめっ子かるたの普及)	中止	郷土かるたの普及・浸透に向けたつばめっ子かるた大会。 参加者：－【77チーム229人】
	市内文化財調査及び保護	通年	地域の文化財の掘り起こしや調査を行い、文化財保存に努めた。 ・燕市指定「国上寺本堂」現状変更に係る指導、協議を行った。 ・国登録有形文化財「旧燕市浄水場配水塔」の安全対策に関して技術委員会による調査研究
文化財保護・活用	市内文化財の周知・活用	通年	損傷した文化財説明板等を修繕した他、「つばめ文化財だより」の発行等により文化財の周知・活用を図った。 ・「円上寺瀉水際の道」や良寛歌碑の説明看板を修繕 ・「つばめ文化財だより」第9号を発行

※【 】内は令和元年度

社会教育課 (12)

分 野	事 業 名	実施期日	実 施 状 況 等
埋蔵文化財保護・活用	埋蔵文化財の保護	通年	各種開発事業に伴い、埋蔵文化財の照会や開発行為における埋蔵文化財の取り扱い協議を行い、必要な保護措置を講じた。 ・稲葉遺跡 本調査 (県営圃場整備/米納津・佐渡山地区) ・工事立会い 9 件 【4 件】
	市内遺跡の分布調査、試掘・確認調査	6～7 月 10～12 月	各種開発事業に伴い、遺跡の取扱い協議資料を得るため分布調査や試掘・確認調査を実施した。 ・仲沖遺跡ほか 分布調査 (県営圃場整備/富永・吉栄地区) ・筒免内遺跡 確認調査 (個人住宅) ・渡部地区 試掘調査 (大河津分水路低水路掘削) ・平野新地区 試掘調査 (県営圃場整備/平野新地区) ・松橋地区 試掘調査 (県営圃場整備/松橋地区) ・泉新地区 試掘調査 (県道泉新バイパス)
	燕市遺跡出土品展「発掘された燕の歴史」	3 月 6 日 (土) ～7 日 (日)	近年の調査成果 (熊ノ田遺跡や稲葉遺跡) を中心に展示公開した。燕市米納津地域の古代から中世社会を紹介。来場者数 272 人 【 - 】
史料館	○分水良寛史料館 常設展及び特別展・企画展	特別展・企画展は年 4 回	良寛の書や良寛ゆかりの人々の作品を展示した。特別展では、国の重要文化財や県指定文化財の良寛遺墨を展示した。年間入館者数 1,413 人 【3,212 人】 【企画展等入館者数】 春の特別展「良寛墨宝展」(中止) 夏の企画展「良寛と学びの世界」入館者 164 人 秋の特別展「良寛墨宝展」入館者 242 人 新春企画展「江戸の絵師狩野梅笑 (玉元) と禅僧有願の世界」入館者 378 人
	○長善館史料館 特別展及び常設の長善館に関する資料展示など	特別展・企画展は年 3 回	長善館歴代館主や門人の作品や市所蔵資料を展示した。年間入館者数は 705 人 【1,342 人】 【企画展等入館者数】 企画展 1「文臺と周辺の人々」入館者 179 人 企画展 2「文臺と周辺の人々」入館者 263 人 新春企画展「二代目館主鈴木惕軒と多彩な門人たち」入館者 138 人
	筑波大学との連携による長善館歴代館主日記解説事業	4 月～3 月	筑波大学と連携し、長善館歴代館主の日記解説と解説後の日記の製本のほか、解説を付した書籍「日記で読む長善館」を刊行した。
	ミュージアムパス ポート配布	通年	市内小中学生を対象に産業史料館・分水良寛史料館・長善館史料館 3 館共通無料入館券を配布した。 小学校 16 校 3,979 枚、中学校 7 校 2,265 枚 【小学校 16 校 3,923 枚、中学校 7 校 2,210 枚】

※【 】内は令和元年度

## 7. 文化会館事業

## (1) 会議

・第1回文化会館運営審議会 令和2年7月17日(金) 7人出席

## (2) 自主事業実績

実施期日	事業名	公演回数 及び時間	入場者数	入場料金
6月23日(火) ～ 6月26日(金)	市内小学校合同演劇鑑賞会(中止) 劇団ポプラ ミュージカル「シンドバットの冒険」	8回	—	鑑賞料金 1,000円 (一般 1,000円)
7月23日 (木・祝)	(株)BSN 共催事業 立川談春独演会(中止)	1回	—	全席指定 4,200円
9月27日(日) →令和3年3月 14日(日)	(株)ケー・オー・ケー・ケー共催事業 スリーハンサムズコンサート2021 ～俺たちの放課後～	1回	301人	全席指定 6,000円
10月3日(土)	中村雅俊 CONCERT TOUR 2020 ON and ON Vol.4(中止)	1回	—	全席指定 6,000円
11月3日 (火・祝)	つばめ音楽文化祭(邦・洋楽)	1回	57人	全席自由 300円
11月7日(土)	劇団四季ファミリーミュージカル 「人間になりたいがった猫」(中止)	1回	—	全席指定 SS席一般5,500円 S席一般3,500円 高校生以下2,000円
11月15日(日)	つばめ音楽文化祭 ロック&フォークフェスタ	1回	107人	全席自由 500円

## (3) 共催事業実績

実施期日	事業名	公演回数 及び時間	入場者数	入場料金
5月10日(日)	文化協会芸能部燕支部 合同発表会「春の祭典(ダンスフェス ティバル)」(中止)	1回	—	全席自由 300円
11月22日(日)	文化協会芸能部燕支部 合同発表会「秋の祭典」(中止)	1回	—	全席自由 300円
2月21日(日)	文化協会芸能部合同発表会(中止)	1回	—	全席自由 300円

## (4) 文化会館利用状況

## ①大ホール利用状況

利 用 件 数 (件)					入 館 者 数 (人)				
区 分				合 計	区 分				合 計
	自主事業	市	貸 館			自主事業	市	貸 館	
2 年度	3 (リハサル含む)	13	33	49	2 年度	465 (リハサル含む)	1,286	3,122	4,873
元年度	15 (リハサル含む)	24	97	136	元年度	5,863 (リハサル含む)	4,052	16,370	26,285

## ②大ホール演目別利用状況

(単位：件)

	芸能関係	講 演 会	式 典	集会・大会	展 示	練 習	合 計
2 年度	24	5	6	9	0	5	49
元年度	62	18	4	6	0	46	136

## ③大ホール利用者別状況

(単位：件)

	社 会 教 育 登 録 団 体	文 化 協 会 加 盟 団 体	民 間 団 体	公 益 団 体
2 年度	0	2	10	10
元年度	7	12	21	14
	学 校 関 係	市 関 係	文 化 会 館	合 計
2 年度	11	13	3	49
元年度	43	24	15	136

## ④練習室・展示ホール利用状況

	区 分	室 名			合 計
		練習室 1	練習室 2	展示ホール	
2 年度	利用人数(人)	1,550	1,209	974	3,733
元年度	利用人数(人)	5,147	3,720	6,913	15,780
2 年度	利用件数(件)	178	272	58	508
元年度	利用件数(件)	315	362	83	760

## 8. 図書館事業

## (1) 会議

会 議 ・ 研 修 会 名	開 催 期 日	会 場
第1回燕市図書館協議会	7月27日(月)	中央公民館中ホール
新潟県図書館協議会委員連絡協議会	中止	新潟県立図書館
第2回燕市図書館協議会	書面開催	

## (2) 行事・講座

事 業 名	開 催 期 間	会 場	回数(回)	参加者(人)
<b>① 読み聞かせ事業 (定期開催)</b>				
絵本のへや	12月19日(土)	図書館(燕)	1【10】	41【232】
えほんのへや0・1・2	中止	図書館(燕)	-【11】	-【168】
おはなしのじかん	中止	図書館(吉田)	-【14】	-【100】
おはなしコロコロ	中止	図書館(吉田)	-【10】	-【72】
絵本を楽しむ時間	中止	公民館(分水)	-【11】	-【78】
おはなしぶんぶん	主として毎月1回土曜日	公民館(分水)	3【9】	52【87】
ブックバス	中止	図書館(燕)	-【16】	-【555】
ブックバス	中止	図書館(吉田)	-【5】	-【262】
ブックバス	中止	図書館・公民館(分水)	-【5】	-【165】
介護老人保健施設 ぶんすいおはなし会	中止	介護老人保健施設ぶんすい	-【9】	-【246】
特別養護老人ホーム 分水の里おはなし会	中止	特別養護老人ホーム 分水の里	-【34】	-【524】
グループホーム縁 おはなし会	中止	グループホーム縁	-【18】	-【166】
<b>② 読み聞かせ事業 (季節ごと開催)</b>				
つばめおはなし祭	中止	図書館(燕・吉田・分水)	-【1】	-【212】
すくすく読み聞かせ	9月9日(水) 12月9日(水)	子育て総合支援センター 「すくすく」	2【3】	26【93】
大人が楽しむおはなし会	① 10月29日(木) ② 11月6日(金) ③ 11月14日(土)	① 公民館(分水) ② 図書館(燕) ③ 公民館(吉田)	3【4】	41【132】
絵本とおはなしを 楽しむ会	中止	公民館(分水)	-【2】	-【36】
納涼おはなし会	7月31日(金) 8月3日(月) 8月7日(金)	図書館(分水) 図書館(燕) 図書館(吉田)	3【3】	60【109】
夏休み巡回おはなし会	8月7日(金)～ 8月20日(木)	市内児童館・児童クラブ なかまの会	9【16】	249【726】
出張おはなし会	随時実施	市内各保育園・こども園	23【8】	937【1,100】
ハロウィンパーティー	10月17日(土)	図書館(吉田)	1【1】	15【17】
おはなし&うたの ライブ	中止	吉田児童センターわらべ	-【1】	-【225】



社会教育課 (16)

事業名	開催期間	会場	回数(回)	参加者(人)
<b>③ 視聴覚・体験事業</b>				
映画劇場	中止	図書館 (燕)	- 【18】	- 【266】
ワークショップ	中止	図書館 (吉田)	- 【1】	- 【18】
図書館たんけんたい	中止	図書館 (燕)	- 【2】	- 【32】
夏のこども映画まつり	中止	公民館 (分水)	- 【1】	- 【29】
ワークショップ	2月27日 (土)	図書館 (燕)	1 【1】	9 【20】
ワークショップ	中止	公民館 (吉田)	- 【1】	- 【58】
ワークショップ	中止	公民館 (分水)	- 【1】	- 【23】
ハロウィン星の数あて	中止	図書館 (吉田)	- 【15】	- 【116】
バリアフリー映写会	中止	文化会館	- 【-】	- 【-】
つばめっ子かるた大会	中止	公民館 (分水)	- 【-】	- 【-】
<b>④ リサイクル事業</b>				
児童館向けリサイクル会	11月30日 (月)	図書館 (燕)	1 【1】	5 【7】
本のリサイクル市	11月21日 (土)	公民館 (分水)	1 【1】	71 【400】
雑誌リサイクル会	11月21日 (土)	公民館 (分水)	1 【1】	71 【286】
<b>⑤ 読書普及事業</b>				
ブックスタート	月2回	吉田保健センター	16 【18】	595 【712】
赤ちゃんタイム	中止	図書館 (燕・吉田・分水)	- 【32】	- 【257】
歴史講座	中止	公民館 (吉田)	- 【1】	- 【51】
絵本作家原画展	10月16日 (金) ~ 11月1日 (日)	図書館 (燕)	15 【14】	806 【610】
赤ちゃんフェスタ	中止	公民館 (吉田)	- 【1】	- 【22】
原画展ワークショップ (代替事業: スタンプラリー)	10月16日 (金) ~ 11月1日 (日)	図書館 (燕・吉田・分水)、 こどもの森	15 【1】	400 【55】
紅白図書館福袋	1月15日 (金) ~	図書館 (燕・吉田・分水)	7 【9】	130 【55】
<b>⑥ ボランティア育成・活用事業</b>				
ボランティア養成講座	中止	公民館 (吉田)	- 【3】	- 【130】
ボランティア勉強会	月1回	図書館 (燕・吉田・分水)	27 【32】	140 【199】
読み聞かせスキルアップ講座	12月12日 (土)	中央公民館	1 【1】	16 【50】

社会教育課 (17)

事業名	開催期間	会場	回数(回)	参加者(人)
<b>⑦ 学校との連携事業</b>				
学校訪問 (ブックトーク等)	不定期	各小学校	7 【11】	704 【1,090】
燕西小学校ひまわり 学級読み聞かせ	不定期	図書館 (燕)	7 【15】	120 【237】
調べる学習説明会	8月8日 (土)	中央公民館	1 【4】	11 【108】
職場訪問体験/お仕事 体験	不定期	図書館 (燕・吉田・分水)	2 【30】	35 【85】
図書館見学	不定期	図書館 (燕・吉田・分水)	9 【14】	264 【348】
出張講習会 (ブックコート・修理)	実施無し	図書館 (燕)	— 【—】	— 【—】

※【 】内は令和元年度

(3) 各種利用数

区分	燕	吉田	分水	合計	電子図書館
開館日数	296日 【317日】	293日 【317日】	291日 【317日】	880日 【951日】	
入館者数	60,575人 【96,943人】	59,609人 【121,731人】	17,203人 【22,954人】	137,387人 【241,628人】	
相互貸借 【借受】	件 冊 113件 【82件】 194冊 【148冊】	件 冊 58件 【70件】 103冊 【102冊】	件 冊 35件 【39件】 52冊 【49冊】	件 冊 206件 【191件】 349冊 【299冊】	
相互貸借 【貸出】	件 冊 119件 【153件】 193冊 【253冊】	—	—	件 冊 119件 【153件】 193冊 【253冊】	
複写	件 302件 【307件】	116件 【488件】	58件 【68件】	476件 【863件】	
	枚 1,177枚 【1,576枚】	423枚 【1,456枚】	190枚 【224枚】	1,790枚 【3,256枚】	
インターネット	件 541件 【346件】	106件 【394件】	58件 【392件】	705件 【1,132件】	
	時間 291時間00分 【185時間32分】	48時間05分 【241時間59分】	36時間32分 【337時間30分】	375時間37分 【765時間01分】	
登録者数	12,579人 【11,992人】	13,745人 【13,546人】	3,914人 【3,758人】	30,238人 【29,296人】	30,238人
貸出利用者数	23,722人 【24,418人】	24,634人 【33,861人】	9,710人 【11,371人】	58,066人 【69,650人】	3,644人
貸出利用冊数	105,518冊 【102,291冊】	106,082冊 【141,330冊】	43,037冊 【47,286冊】	254,637冊 【290,907冊】	3,644冊

※【 】内は令和元年度

※電子図書館は令和3年2月2日 (火) から運用開始

社会教育課 (18)

(4) 分類別図書貸出利用冊数

(単位：冊)

区分	0 総記	1 哲学	2 歴史	3 社会科学	4 自然科学	5 技術	6 産業	7 芸術	8 言語	9 文学	雑誌	絵本 ・ 紙芝居	合計
燕	1,607	2,516	4,341	4,873	6,727	9,591	2,455	5,369	1,015	33,838	6,267	26,919	105,518
	うち児童書 47,445、郷土図書 770												
吉田	1,551	2,775	5,288	4,657	7,095	10,078	2,671	7,944	921	37,773	5,488	19,841	106,082
	うち児童書 40,589、郷土図書 1,546												
分水	464	1,021	1,554	1,531	2,278	3,604	742	3,184	349	15,638	1,911	10,761	43,037
	うち児童書 19,264、郷土図書 487												
合計	3,622	6,312	11,183	11,061	16,100	23,273	5,868	16,497	2,285	87,249	13,666	57,521	254,637
	うち児童書 107,298、郷土図書 2,803												

区分	0 総記	1 哲学	2 歴史	3 社会科学	4 自然科学	5 技術	6 産業	7 芸術	8 言語	9 文学	絵本	音声 コンテンツ	合計
電子	130	208	445	168	308	590	178	383	118	684	268	164	3,644

(5) 受入冊数

(単位：冊)

区分	0 総記	1 哲学	2 歴史	3 社会科学	4 自然科学	5 技術	6 産業	7 芸術	8 言語	9 文学	絵本	合計	うち 児童	うち 郷土
燕	148	104	195	474	338	335	131	280	42	779	365	3,191	881	125
吉田	102	80	172	406	298	301	113	256	39	736	262	2,765	738	177
分水	40	42	100	225	140	168	57	110	26	529	223	1,670	608	23
合計	290	226	467	1,105	776	804	301	646	107	2,044	860	7,626	2,227	325

区分	0 総記	1 哲学	2 歴史	3 社会科学	4 自然科学	5 技術	6 産業	7 芸術	8 言語	9 文学	絵本	音声 コンテンツ	合計
電子	32	58	105	75	97	103	40	92	75	209	43	47	976

## 社会教育課 (19)

## (6) 蔵書冊数

(単位：冊)

区分	0 総記	1 哲学	2 歴史	3 社会科学	4 自然科学	5 技術	6 産業	7 芸術	8 言語	9 文学	絵本	合計	うち 児童	うち 郷土
燕	9,741	4,241	12,188	12,890	8,250	8,148	3,650	9,379	1,992	40,426	12,802	123,707	32,114	8,907
吉田	2,927	2,543	9,246	11,182	6,932	7,174	3,016	9,826	1,518	31,043	10,845	96,252	24,469	7,974
分水	1,152	1,618	4,977	4,300	3,820	3,428	1,404	3,923	820	17,180	6,796	49,418	14,316	5,143
合計	13,820	8,402	26,411	28,372	19,002	18,750	8,070	23,128	4,330	88,649	30,443	269,377	70,899	22,024

区分	0 総記	1 哲学	2 歴史	3 社会科学	4 自然科学	5 技術	6 産業	7 芸術	8 言語	9 文学	絵本	音声 コンテンツ	合計
電子	32	58	105	75	97	103	40	92	75	209	43	47	976

## (7) 除籍数

(単位：冊)

区分	0 総記	1 哲学	2 歴史	3 社会科学	4 自然科学	5 技術	6 産業	7 芸術	8 言語	9 文学	絵本	合計	うち 児童	うち 郷土
燕	25	3	25	114	39	14	12	57	19	1,164	2	1,474	2	0
吉田	9	24	61	73	72	43	21	27	0	353	80	763	92	3
分水	13	3	62	240	159	141	27	134	20	519	296	1,614	440	31
合計	47	30	148	427	270	198	60	218	39	2,036	378	3,851	534	34

## (8) BOOK サポーター育成事業

事業名	実施期日	実施状況等
BOOK サポーター 育成講座	中止	<ul style="list-style-type: none"> <li>・図書修繕レベルアップ研修会</li> </ul> 目的：前 TRC の図書修繕の専門職員を講師に迎え、市内の図書ボランティアや市内保育園等職員の図書修繕スキルのレベルアップ等を図る。 受講者数：－【19人】

※【 】内は令和元年度

スポーツ推進に関する事務

(1) 社会体育施設利用状況  
【体育施設】

NO	名 称		令和2年度				令和元年度			
			件数		利用人数		件数		利用人数	
1	燕市体育センター	燕市民体育館	1,400	件	37,763	人	1,483	件	75,795	人
		燕市民武道館	1,156	件	17,188	人	1,666	件	33,455	人
		燕市民研修館	717	件	11,279	人	890	件	21,274	人
		計	3,273	件	66,230	人	4,039	件	130,524	人
2	燕市吉田総合体育館		1,887	件	33,906	人	1,910	件	61,752	人
3	燕市分水総合体育館 (地域交流センター・ 分水武道館含む)	総合体育館	913	件	28,590	人	923	件	38,487	人
		交流センター	420	件	16,036	人	863	件	26,582	人
		武道館	403	件	5,248	人	263	件	9,581	人
		計	1,736	件	49,874	人	2,049	件	74,650	人
4	スポーツランド燕		2,365	件	32,490	人	2,569	件	52,828	人
5	燕市スポーツパーク		976	件	11,689	人	1,457	件	17,866	人
6	燕市吉田テニスコート		428	件	7,326	人	619	件	10,937	人
7	燕市分水テニスコート		364	件	5,294	人	403	件	7,200	人
8	つばくろ運動広場		43	件	876	人	98	件	2,014	人
9	燕市吉田第1野球場		157	件	7,316	人	160	件	9,197	人
10	燕市吉田第2野球場		156	件	6,911	人	236	件	10,097	人
11	燕市小中川地区コミュニティセンター (ソフトボール場)		78	件	2,077	人	94	件	2,435	人
12	燕市吉田武道館		579	件	4,500	人	531	件	6,298	人
13	燕市吉田総合グラウンド		148	件	15,846	人	179	件	19,262	人
14	燕市吉田屋外ゲートボール場		2	件	66	人	10	件	352	人
15	燕市吉田屋内ゲートボール場		611	件	7,138	人	653	件	6,849	人
16	燕市米納津屋内ゲートボール場		130	件	1,328	人	205	件	1,332	人
17	燕市粟生津屋内ゲートボール場		304	件	2,620	人	312	件	2,953	人
18	燕市分水多目的屋内運動場		1,155	件	14,823	人	1,223	件	15,389	人
19	燕市ジムナスト分水		286	件	5,183	人	321	件	7,497	人
20	燕市勤労者体育センター		633	件	9,517	人	678	件	15,195	人
21	燕市国上勤労者体育センター		565	件	6,854	人	687	件	9,921	人
22	サンスポーツランド分水		322	件	5,428	人	192	件	5,270	人
23	燕市四箇村ふれあい館		779	件	8,069	人	883	件	12,004	人
24	燕北多目的武道場		308	件	9,142	人	342	件	9,596	人
25	燕市B&G海洋センター		275	日	24,990	人	227	日	23,318	人
26	燕市吉田トレーニングセンター		237	日	48,186	人	288	日	142,619	人
27	吉田北体育センター		419	件	6,294	人	967	件	18,552	人
28	粟生津体育センター		527	件	8,319	人	1,027	件	17,692	人
29	分水プール		27	日	2,416	人	23	日	3,828	人
30	三条・燕総合グラウンド(燕市側利用)		713	件	9,143	人	603	件	14,720	人
	合 計		19,483	件	413,851	人	22,985	件	712,147	人

【学校体育施設】

名 称		令和2年度				令和元年度			
		件数		利用人数		件数		利用人数	
市内小学校・中学校	体育館	5,541	件	87,467	人	7,504	件	136,397	人
	グラウンド	665	件	16,543	人	863	件	19,915	人
合 計		6,206	件	104,010	人	8,367	件	156,312	人

(2) スポーツ教室 参加状況

教 室 名		令和2年度		令和元年度	
		期 間	参加者数 (人)	期 間	参加者数 (人)
燕地区	健康づくり教室 (研修館)	9/10 ~ 10回	19	前期10回・後期10回	36
	健康づくり教室 (スポラン)	9/8 ~ 10回	16	前期10回・後期10回	35
	市民弓道教室	中止	中止	5/14 ~ 10回	4
	市民テニス教室	中止	中止	5/9 ~ 10回	5
	はじめてフィットネス教室	-	-	4/10 ~ 10回	24
	水中運動教室	10/8 ~ 20回	25	-	-
	骨盤呼吸体操教室	-	-	4/5 ~ 10回	24
	わんぱくスポーツ教室	10/2 ~ 10回	27	-	-
	骨ナビエクササイズ	10/7 ~ 20回	31	4/10 ~ 10回	21
	みんなのヨガ教室	10/13 ~ 20回	16	4/4 ~ 20回	40
	バウンドテニス教室	10/2 ~ 20回	25	4/12 ~ 20回	40
	ブリービクス教室	-	-	4/5 ~ 10回	19
	燕ジョイスポーツタイム	-	-	4/9 ~ 5回	13
	スマイルエアロビ教室	-	-	4/11 ~ 10回	20
	健やかヨガ教室	-	-	4/8 ~ 10回	34
	健康づくりスボレック教室	-	-	4/10 ~ 10回	29
	燕放課後すぽーつたいむ	10/7 ~ 15回	11	4/17 ~ 10回	18
	ボディメイクシェイプ (新規)	10/13 ~ 10回	17	-	-
	はじめてヨガ教室 (新規)	中止	中止	-	-
	FAT BURN～脂肪燃焼教室～ (新規)	中止	中止	-	-
計			187		362
吉田地区	スポーツ大学教室	-	-	4月～3月 50回	600 延べ
	婦人健康教室	-	-	4月～3月 51回	459 延べ
	健康づくり教室	9/9 ~ 10回	18	前期10回・後期10回	37
	市民アーチェリー教室	10/5 ~ 10回	3	5/13 ~ 20回	4
	初心者太極拳教室	-	-	4/8 ~ 10回	6
	ジュニアHIPHOP教室	10/2 ~ 20回	27	4/3 ~ 20回	42
	キッズトランポリン教室	-	-	4/4 ~ 20回	40
	健康ジョグ&ウォーク	10/9 ~ 20回	16	4/5 ~ 20回	22
	ジュニア運動塾	-	-	4/1 ~ 20回	39
	ミニトランポリン教室	-	-	10/4 ~ 10回	10
	市民テニス教室	中止	中止	4/10 ~ 10回	19
	はじめてのヨガ	-	-	4/12 ~ 20回	34
	英語であそぼう！	-	-	4/12 ~ 20回	46
	ヨガレッチ (新規)	10/13 ~ 20回	36	-	-
	らくちんエアロ (新規)	10/13 ~ 20回	25	-	-
	ジュニア初心者卓球 (新規)	10/6 ~ 20回	16	-	-
	元気ッズスポーツ教室 (新規)	10/5 ~ 20回	25	-	-
	体操入門教室 (新規)	中止	中止	-	-
計			166		1,358

社 会 教 育 課 (23)

教 室 名		令和2年度		令和元年度	
		期 間	参加者数 (人)	期 間	参加者数 (人)
分 水 地 区	健康づくり教室	9/9 ～ 10回	5	前期10回・後期10回	15
	フラダンス教室	10/5 ～ 10回	7	4/15 ～ 10回	9
	ぽっかぽかエアロビクス	10/6 ～ 10回	8	-	-
	コンディショニング教室	10/6 ～ 10回	11	4/9 ～ 20回	24
	シェイプアップエアロ教室	-	-	4/3 ～ 20回	34
	入門 太極拳教室	-	-	4/3 ～ 10回	4
	かんたんエアロ	-	-	4/15 ～ 20回	13
	ヒーリングストレッチ	-	-	4/15 ～ 20回	12
	かがやきアップ教室	10/1 ～ 20回	34	-	-
	スマイル健康ヨガ	-	-	4/3 ～ 10回	13
	姿勢改善&からだスッキリ教室	-	-	10/2 ～ 10回	10
	ベリーエクササイズ教室	10/8 ～ 10回	10	4/4 ～ 10回	8
	ZUMBA GOLD® (新規)	10/5 ～ 10回	9	-	-
	リズム体操 (新規)	10/7 ～ 10回	6	-	-
	さわやかエアロ&ストレッチ (新規)	10/7 ～ 10回	8	-	-
	スマイルエアロ (新規)	10/2 ～ 10回	16	-	-
	Let's スポレック (新規)	10/2 ～ 10回	11	-	-
	美姿勢ウォーキング教室 (新規)	10/9 ～ 5回	15	-	-
計			140		142
事 推 業 進	指導者講習会	3/27	41	1/25・2/1	259
	市民健康ウォーク	9/26	203	9/28	300
計			244		559

(3) スポーツ大会実施状況

大 会 名	令和2年度		令和元年度	
	チーム数(チーム)	参加者数 (人)	チーム数(チーム)	参加者数 (人)
第31回燕さくらマラソン大会	中止	中止	-	1,719
第14回燕市民親善7人制ソフトバレーボール大会	中止	中止	29	269
第30回高齢者健康づくりの集い	中止	中止	-	100
第37回燕地区7人制ソフトバレーボール大会	12	106	18	157
第11回オーバー50市民親善ソフトバレーボール大会	10	82	中止	中止
第15回 市民親善グラウンドゴルフ大会	17	68	20	80
吉田地区7人制ソフトバレーボール大会	9	81	11	101
第16回 市民親善スポレック大会	-	24	-	96
第19回燕市民ターゲットバードゴルフ大会	-	44	-	51
分水地区7人制ソフトバレーボール大会	6	51	9	76
計		456		2,649



## (4) ホストタウン推進事業

事業名	実施期日	実施状況等																		
2020 東京オリンピック・パラリンピックホストタウン燕市推進委員会	中止	第5回総会																		
モンゴル国パラアーチェリーチームスポーツ交流	中止	モンゴル国パラアーチェリー選手団による練習合宿および高校生との合同練習、農業体験、伝統工芸技術見学、産業見学・体験等 選手団人数：－【8人】																		
あすチャレ！スクール	11月9日（月）～13日（金）	<p>パラスポーツ体験型授業「あすチャレ！スクール」を開催 講師：根木 慎志 氏 （シドニーパラリンピック男子車いすバスケットボール日本代表キャプテン） 参加者：302人【1,031人】</p> <table border="1"> <tr> <td>11月9日（月）</td><td>大関小学校（6年生）</td><td>19人</td></tr> <tr> <td>11月10日（火）</td><td>燕東小学校（5年生）</td><td>41人</td></tr> <tr> <td></td><td>（教職員研修）</td><td>8人</td></tr> <tr> <td>11月11日（水）</td><td>松長小学校（3～6年生）</td><td>40人</td></tr> <tr> <td>11月12日（木）</td><td>分水小学校（5、6年生）</td><td>150人</td></tr> <tr> <td>11月13日（金）</td><td>吉田北小学校（6年生）</td><td>44人</td></tr> </table>	11月9日（月）	大関小学校（6年生）	19人	11月10日（火）	燕東小学校（5年生）	41人		（教職員研修）	8人	11月11日（水）	松長小学校（3～6年生）	40人	11月12日（木）	分水小学校（5、6年生）	150人	11月13日（金）	吉田北小学校（6年生）	44人
11月9日（月）	大関小学校（6年生）	19人																		
11月10日（火）	燕東小学校（5年生）	41人																		
	（教職員研修）	8人																		
11月11日（水）	松長小学校（3～6年生）	40人																		
11月12日（木）	分水小学校（5、6年生）	150人																		
11月13日（金）	吉田北小学校（6年生）	44人																		
あすチャレ！Academy	11月30日（月）	<p>パラアスリート：パラ・パワーリフティング選手を講師に、障がい理解の基本講座、コミュニケーション体験 講師：山本 恵理 氏 参加者：30人【41人】</p>																		
ミズノビクトリークリニック	中止	<p>トップアスリートによる講習会 参加者：－【中学生53人、小学校教諭17人】</p>																		
モンゴル語入門講座	2月15日（月）～3月8日（月）	<p>会場：中央公民館 参加者：延べ37人【延べ19人】</p> <table border="1"> <tr> <td>第1回</td><td>2月15日（月）</td><td>参加人数：11人</td></tr> <tr> <td>第2回</td><td>2月22日（月）</td><td>参加人数：10人</td></tr> <tr> <td>第3回</td><td>3月1日（月）</td><td>参加人数：8人</td></tr> <tr> <td>第4回</td><td>3月8日（月）</td><td>参加人数：8人</td></tr> </table>	第1回	2月15日（月）	参加人数：11人	第2回	2月22日（月）	参加人数：10人	第3回	3月1日（月）	参加人数：8人	第4回	3月8日（月）	参加人数：8人						
第1回	2月15日（月）	参加人数：11人																		
第2回	2月22日（月）	参加人数：10人																		
第3回	3月1日（月）	参加人数：8人																		
第4回	3月8日（月）	参加人数：8人																		

※【 】内は令和元年度

## (5) 子どもの体力向上サポート事業

事業名	実施期日	実施状況等
ヘキサスロン	中止	<p>小学校3・4年生の体育担当者を対象 参加者：－【23人】</p>

※【 】内は令和元年度

(6) スポーツ拠点化推進事業

事業名	実施期日	実施状況等
アスリート弁当	通年	<p>オリンピック高橋 千恵美 氏監修による弁当4種類を市内2協力店から製造販売</p> <p>販売実績：134 個 【3,177 個】</p> <div> <ul style="list-style-type: none"> <li>・スタミアナップ：41 個</li> <li>・エネルギーチャージ：33 個</li> <li>・コンディショニング：49 個</li> <li>・疲労回復：11 個</li> </ul> </div>

※【 】内は令和元年度